

สัญญาจ้างทำของ

สัญญาเลขที่ ๑๓๑/๒๕๖๘

สัญญาฉบับนี้ทำขึ้น ณ องค์การบริหารส่วนจังหวัดชลบุรี หมู่ที่ ๓ ถนนนารมณตเสวี ๑ ตำบล/แขวง เสม็ด อำเภอ/เขต เมืองชลบุรี จังหวัด ชลบุรี เมื่อวันที่ ๒๑ กุมภาพันธ์ ๒๕๖๘ ระหว่าง องค์การบริหารส่วนจังหวัดชลบุรี โดย นางอัจฉรา บัณฑิตยานุรักษ์ ปลัดองค์การบริหารส่วนจังหวัด ปฏิบัติหน้าที่นายกองค์การบริหารส่วนจังหวัดชลบุรี ซึ่งต่อไปในสัญญานี้เรียกว่า "ผู้ว่าจ้าง" ฝ่ายหนึ่ง กับ บริษัท โคโค เทคโนโลยี จำกัด ซึ่งจดทะเบียนเป็นนิติบุคคล ณ สำนักงาน ทะเบียนหุ้นส่วนบริษัท จังหวัดชลบุรี กรมพัฒนาธุรกิจการค้า กระทรวงพาณิชย์ มีสำนักงานใหญ่อยู่ เลขที่ ๔๘ หมู่ ๕ ตำบล/แขวง อ่างศิลา อำเภอ/เขต เมืองชลบุรี จังหวัด ชลบุรี โดยนางสาวอรอุมา พูลทรัพย์ ผู้มีอำนาจลงนามผูกพันนิติบุคคลปรากฏ ตามหนังสือรับรองของ สำนักงานทะเบียนหุ้นส่วนบริษัท จังหวัดชลบุรี กรมพัฒนาธุรกิจการค้า กระทรวงพาณิชย์ ที่ ๐๒๐๕๕๕๕๐๓๔๖๕๑ ลงวันที่ ๙ ธันวาคม ๒๕๖๗ แนบท้ายสัญญานี้ ซึ่งต่อไปในสัญญานี้เรียกว่า "ผู้รับจ้าง" อีกฝ่ายหนึ่ง คู่สัญญาได้ตกลงกันมีข้อความดังต่อไปนี้

ข้อ ๑. ข้อตกลงว่าจ้าง

ผู้ว่าจ้างตกลงจ้างและผู้รับจ้างตกลงรับจ้างทำงาน ซ่อมแซมเครื่องกำเนิด OZONE ของระบบยั้งชีพสัตว์น้ำภายในศูนย์เรียนรู้โลกใต้ทะเลบางแสน อำเภอเมืองชลบุรี จังหวัดชลบุรี รายละเอียดตามใบเสนอราคาและขอบเขตฯ โดยวิธีคัดเลือก ณ ซ่อมแซมเครื่องกำเนิด OZONE ของระบบยั้งชีพสัตว์น้ำภายในศูนย์เรียนรู้โลกใต้ทะเลบางแสน อำเภอเมืองชลบุรี จังหวัดชลบุรี ตามข้อกำหนดและเงื่อนไขแห่งสัญญานี้รวมทั้งเอกสารแนบท้ายสัญญา

ผู้รับจ้างตกลงที่จะจัดหาแรงงานและวัสดุ เครื่องมือเครื่องใช้ ตลอดจนอุปกรณ์ต่างๆ ชนิดดีเพื่อใช้ในงานจ้างตามสัญญานี้

ข้อ ๒. เอกสารอันเป็นส่วนหนึ่งของสัญญา

เอกสารแนบท้ายสัญญาดังต่อไปนี้ให้ถือเป็นส่วนหนึ่งของสัญญานี้

๒.๑ ผนวก ๑ ใบเสนอราคาและปริมาณงาน จำนวน ๑๐ (สิบ) หน้า

๒.๒ ผนวก ๒ ป้ายโครงการชั่วคราว จำนวน ๑ (หนึ่ง) หน้า

๒.๓ ผนวก ๓ ขอบเขตฯ จำนวน ๕ (ห้า) หน้า

๒.๔ ผนวก ๔ ป้ายโครงการถาวร จำนวน ๑ (หนึ่ง) หน้า

๒.๕ ผนวก ๕ ตารางการจัดทำแผนการใช้วัสดุที่ผลิตภายในประเทศ จำนวน ๒ (สอง) หน้า

ความใดในเอกสารแนบท้ายสัญญาที่ขัดหรือแย้งกับข้อความในสัญญานี้ ให้ใช้ข้อความในสัญญานี้บังคับ และในกรณีที่เอกสารแนบท้ายสัญญาขัดแย้งกันเอง ผู้รับจ้างจะต้องปฏิบัติตามคำวินิจฉัยของผู้ว่าจ้าง คำวินิจฉัยของผู้ว่าจ้างให้ถือเป็นที่สุด และผู้รับจ้างไม่มีสิทธิเรียกร้องค่าจ้าง หรือค่าเสียหายหรือค่าใช้จ่ายใดๆ เพิ่มเติมจากผู้ว่าจ้างทั้งสิ้น



อรอุมา พูลทรัพย์



ข้อ ๓. หลักประกันการปฏิบัติตามสัญญา

ในขณะที่ทำสัญญานี้ผู้รับจ้างได้นำหลักประกันเป็น เงินสด เป็นจำนวนเงิน ๕๖,๗๑๐.๐๐ บาท (ห้าหมื่นหกพันเจ็ดร้อยสิบบาทถ้วน) ซึ่งเท่ากับร้อยละ ๕ (ห้า) ของราคาค่าจ้างตามสัญญา มามอบให้แก่ผู้ว่าจ้างเพื่อเป็นหลักประกันการปฏิบัติตามสัญญานี้

กรณีผู้รับจ้างใช้หนังสือค้ำประกันมาเป็นหลักประกันการปฏิบัติตามสัญญา หนังสือค้ำประกันดังกล่าวจะต้องออกโดยธนาคารที่ประกอบกิจการในประเทศไทย หรือโดยบริษัทเงินทุนหรือบริษัทเงินทุนหลักทรัพย์ที่ได้รับอนุญาตให้ประกอบกิจการเงินทุนเพื่อการพาณิชย์และประกอบธุรกิจ ค้ำประกันตามประกาศของธนาคารแห่งประเทศไทย ตามรายชื่อบริษัทเงินทุนที่ธนาคารแห่งประเทศไทยแจ้งเวียนให้ทราบตามแบบที่คณะกรรมการนโยบายการจัดซื้อจัดจ้างและการบริหารพัสดุภาครัฐกำหนดหรืออาจเป็นหนังสือค้ำประกันอิเล็กทรอนิกส์ตามวิธีการที่กรมบัญชีกลางกำหนดก็ได้ และจะต้องมีอายุการค้ำประกันตลอดไปจนกว่าผู้รับจ้างพ้นข้อผูกพันตามสัญญานี้

หลักประกันที่ผู้รับจ้างนำมามอบให้ตามวรรคหนึ่ง จะต้องมียุครอบคลุมความรับผิดชอบทั้งปวงของผู้รับจ้างตลอดอายุสัญญา ถ้าหลักประกันที่ผู้รับจ้างนำมามอบให้ดังกล่าวลดลงหรือเสื่อมค่าลง หรือมีอายุไม่ครอบคลุมถึงความรับผิดชอบของผู้รับจ้างตลอดอายุสัญญา ไม่ว่าจะด้วยเหตุใดๆ ก็ตาม รวมถึงกรณี ผู้รับจ้างส่งมอบงานล่าช้าเป็นเหตุให้ระยะเวลาแล้วเสร็จหรือวันครบกำหนดความรับผิดชอบในความชำรุดบกพร่องตามสัญญาเปลี่ยนแปลงไป ไม่ว่าจะเกิดขึ้นคราวใด ผู้รับจ้างต้องหาหลักประกันใหม่หรือหลักประกันเพิ่มเติมให้มีจำนวนครบถ้วนตามวรรคหนึ่งนำมามอบให้แก่ผู้ว่าจ้างภายใน ๑๕ (สิบห้า) วัน นับถัดจากวันที่ได้รับแจ้งเป็นหนังสือจากผู้ว่าจ้าง

หลักประกันที่ผู้รับจ้างนำมามอบไว้ตามข้อนี้ ผู้ว่าจ้างจะคืนให้แก่ผู้รับจ้าง โดยไม่มีดอกเบี้ย เมื่อผู้รับจ้างพ้นจากข้อผูกพัน และความรับผิดชอบทั้งปวงตามสัญญานี้แล้ว

ข้อ ๔ ค่าจ้างและการจ่ายเงิน

ผู้ว่าจ้างตกลงจ่ายและผู้รับจ้างตกลงรับเงินค่าจ้างจำนวนเงิน ๑,๑๓๔,๒๐๐.๐๐ บาท (หนึ่งล้านหนึ่งแสนสามหมื่นสี่พันสองร้อยบาทถ้วน) ซึ่งได้รวมภาษีมูลค่าเพิ่ม จำนวน ๗๔,๒๐๐.๐๐ บาท (เจ็ดหมื่นสี่พันสองร้อยบาทถ้วน) ตลอดจนภาษีอากรอื่นๆ และค่าใช้จ่ายทั้งปวงด้วยแล้วเมื่อผู้รับจ้างได้ปฏิบัติงานทั้งหมดให้แล้วเสร็จเรียบร้อยตามสัญญาและผู้ว่าจ้างได้ตรวจรับงานจ้างตามข้อ ๑๑ ไว้โดยครบถ้วนแล้ว

ข้อ ๕. เงินค่าจ้างล่วงหน้า

ผู้ว่าจ้างตกลงจ่ายเงินค่าจ้างล่วงหน้าให้แก่ผู้รับจ้างเป็นจำนวนเงิน - บาท ซึ่งเท่ากับร้อยละ - ของราคาค่าจ้าง ตามสัญญาที่ระบุไว้ในข้อ ๔

เงินค่าจ้างล่วงหน้าที่ดังกล่าวจะจ่ายให้ภายหลังจากผู้รับจ้างได้วางหลักประกันการรับเงินค่าจ้างล่วงหน้าเป็น.....เต็มตามจำนวนเงินค่าจ้างล่วงหน้านั้นให้แก่ผู้ว่าจ้าง ผู้รับจ้างจะต้องออกใบเสร็จรับเงินค่าจ้างล่วงหน้า ตามแบบที่ผู้ว่าจ้างกำหนดให้ และผู้รับจ้างตกลงที่จะกระทำการตามเงื่อนไขอันเกี่ยวกับการใช้จ่ายและการใช้คืนเงินค่าจ้างล่วงหน้านั้น ดังต่อไปนี้

๕.๑ ผู้รับจ้างจะใช้เงินค่าจ้างล่วงหน้านั้นเพื่อเป็นค่าใช้จ่ายในการปฏิบัติงานตามสัญญาเท่านั้น หากผู้รับจ้างใช้จ่ายเงินค่าจ้างล่วงหน้า หรือส่วนใดส่วนหนึ่งของเงินค่าจ้างล่วงหน้านั้นในทางอื่น ผู้ว่าจ้างอาจจะเรียกเงินค่าจ้างล่วงหน้านั้นคืนจากผู้รับจ้างหรือบังคับเอาจากหลักประกันการรับเงินค่าจ้างล่วงหน้าได้ทันที

๐๐๐๐๐

อรุณ หล่อพันธ์



๕.๒ เมื่อผู้ว่าจ้างเรียกร้อง ผู้รับจ้างต้องแสดงหลักฐานการใช้จ่ายเงินค่าจ้างล่วงหน้าเพื่อพิสูจน์ว่าได้ เป็นไปตามข้อ ๕.๑ ภายในกำหนด ๑๕ (สิบห้า) วัน นับถัดจากวันได้รับแจ้งเป็นหนังสือจากผู้ว่าจ้างหากผู้รับจ้างไม่อาจแสดงหลักฐานดังกล่าวภายในกำหนด ๑๕ (สิบห้า) วัน ผู้ว่าจ้างอาจเรียกเงินค่าจ้างล่วงหน้านั้นคืนจากผู้รับจ้าง หรือบังคับเอาจากหลัก ประกันการรับเงินค่าจ้างล่วงหน้าได้ทันที

๕.๓ ในการจ่ายเงินค่าจ้างให้แก่ผู้รับจ้างตามข้อ ๔ ผู้ว่าจ้างจะหักคืนเงินค่าจ้างล่วงหน้าในแต่ละงวด เพื่อชดเชยคืนเงินค่าจ้างล่วงหน้าไว้จำนวนร้อยละ - ของจำนวนเงินค่าจ้างในแต่ละงวดจนกว่าจำนวนเงินที่หักไว้จะครบตามจำนวน เงินที่หักค่าจ้างล่วงหน้าที่ผู้รับจ้างได้รับไปแล้ว ยกเว้นค่าจ้างงวดสุดท้ายจะหักไว้เป็นจำนวนเท่ากับจำนวนเงินค่าจ้างล่วงหน้า ที่เหลือทั้งหมด

๕.๔ เงินจำนวนใดๆ ก็ตามที่ผู้รับจ้างจะต้องจ่ายให้แก่ผู้ว่าจ้างเพื่อชำระหนี้หรือเพื่อชดเชยความรับผิด ต่างๆ ตามสัญญา ผู้ว่าจ้างจะหักเอาจากเงินค่าจ้างงวดที่จะจ่ายให้แก่ผู้รับจ้างก่อนที่จะหักชดเชยคืนเงินค่าจ้างล่วงหน้า

๕.๕ ในกรณีที่มีการบอกเลิกสัญญา หากเงินค่าจ้างล่วงหน้าที่เหลือเกินกว่าจำนวนเงินที่ผู้รับจ้างจะ ได้รับหลังจากหักชดเชยในกรณีอื่นแล้ว ผู้รับจ้างจะต้องจ่ายคืนเงินจำนวนที่เหลือนั้นให้แก่ผู้ว่าจ้างภายใน ๗ (เจ็ด) วัน นับถัดจากวัน ได้รับแจ้งเป็นหนังสือจากผู้ว่าจ้าง

๕.๖ ผู้ว่าจ้างจะคืนหลักประกันการรับเงินค่าจ้างล่วงหน้าให้แก่ผู้รับจ้างต่อเมื่อผู้ว่าจ้างได้หักเงินค่าจ้าง ไว้ครบจำนวนเงินค่าจ้างล่วงหน้าตามข้อ ๕.๓ แล้ว เว้นแต่ในกรณีดังต่อไปนี้ ผู้ว่าจ้างมีสิทธิขอคืนหลักประกันการรับเงินค่าจ้าง ล่วงหน้าบางส่วนให้แก่ผู้รับจ้างก่อนได้

(๑) กรณีผู้รับจ้างได้วางหลักประกันการรับเงินค่าจ้างล่วงหน้าไว้ฉบับเดียว หากผู้ว่าจ้างได้หักเงินค่า จ้างล่วงหน้าไปแล้ว ผู้รับจ้างมีสิทธิขอคืนหลักประกันการรับเงินค่าจ้างล่วงหน้าในส่วนที่ผู้ว่าจ้างได้หักเงินค่าจ้างล่วงหน้าไปแล้ว นั้น โดยผู้รับจ้างจะต้องนำหลักประกันการรับเงินค่าจ้างล่วงหน้าฉบับใหม่ที่มีมูลค่าเท่ากับเงินค่าจ้างล่วงหน้าที่เหลืออยู่มาวางให้ แก่ผู้ว่าจ้าง

(๒) กรณีผู้รับจ้างได้วางหลักประกันการรับเงินค่าจ้างล่วงหน้าไว้หลายฉบับ ซึ่งแต่ละฉบับมีมูลค่า เท่ากับจำนวนเงินค่าจ้างล่วงหน้าที่ผู้ว่าจ้างจะต้องหักไว้ในแต่ละงวด หากผู้ว่าจ้างได้หักเงินค่าจ้างล่วงหน้าในงวดใดแล้ว ผู้รับจ้าง มีสิทธิขอคืนหลักประกันการรับเงินค่าจ้างล่วงหน้าในงวดนั้นได้

ข้อ ๖ กำหนดเวลาแล้วเสร็จและสิทธิของผู้ว่าจ้างในการบอกเลิกสัญญา

ผู้รับจ้างต้องเริ่มทำงานที่รับจ้างภายในวันที่ ๒๒ กุมภาพันธ์ ๒๕๖๘ และจะต้องทำงานให้แล้วเสร็จบริบูรณ์ ภายในวันที่ ๒๒ เมษายน ๒๕๖๘ ถ้าผู้รับจ้างมิได้ลงมือทำงานภายในกำหนดเวลา หรือไม่สามารทำงานให้แล้วเสร็จตามกำหนด เวลา หรือมีเหตุให้เชื่อได้ว่าผู้รับจ้างไม่สามารถทำงานให้แล้วเสร็จภายในกำหนดเวลา หรือจะแล้วเสร็จล่าช้าเกินกว่ากำหนดเวลา หรือผู้รับจ้างทำผิดสัญญาข้อใดข้อหนึ่ง หรือตกเป็นผู้ถูกพิทักษ์ทรัพย์เด็ดขาดหรือตกเป็นผู้ล้มละลาย หรือเพิกเฉยไม่ปฏิบัติตาม คำสั่งของคณะกรรมการตรวจรับพัสดุ ผู้ว่าจ้างมีสิทธิที่จะบอกเลิกสัญญานี้ได้ และมีสิทธิจ้างผู้รับจ้างรายใหม่เข้าทำงานของผู้รับ จ้างให้ลุล่วงไปได้ด้วย การใช้สิทธิบอกเลิกสัญญานั้นไม่กระทบสิทธิของผู้ว่าจ้างที่จะเรียกร้องค่าเสียหายจากผู้รับจ้าง

การที่ผู้ว่าจ้างไม่ใช้สิทธิเลิกสัญญาดังกล่าวข้างต้นนั้น ไม่เป็นเหตุให้ผู้รับจ้างพ้นจากความรับผิดตามสัญญา

ข้อ ๗ ความรับผิดชอบในความชำรุดบกพร่องของงานจ้าง

เมื่องานแล้วเสร็จบริบูรณ์ และผู้ว่าจ้างได้รับมอบงานจากผู้รับจ้างหรือจากผู้รับจ้างรายใหม่ ในกรณีที่มีการ



ด้วย
นายทวิชัย



บอกเลิกสัญญาตามข้อ ๖ หากมีเหตุชำรุดบกพร่องหรือเสียหายเกิดขึ้นจากการจ้างนี้ ภายในกำหนด ๘ (แปด) เดือน นับถัดจากวันที่ได้รับมอบงานดังกล่าว ซึ่งความชำรุดบกพร่องหรือเสียหายนั้นเกิดจากความบกพร่องของผู้รับจ้างอันเกิดจากการใช้วัสดุที่ไม่ถูกต้องหรือทำให้ไม่เรียบร้อย หรือทำให้ไม่ถูกต้องตามมาตรฐานแห่งหลักวิชา ผู้รับจ้างจะต้องรีบทำการแก้ไข ให้เป็นที่เรียบร้อยโดยไม่ชักช้า โดยผู้ว่าจ้างไม่ต้องออกเงินใดๆ ในการนี้ทั้งสิ้น หากผู้รับจ้างไม่กระทำการดังกล่าวภายในกำหนด ๑๕ (สิบห้า) วัน นับถัดจากวันที่ได้รับแจ้งเป็นหนังสือจากผู้ว่าจ้างหรือไม่ทำการแก้ไขให้ถูกต้องเรียบร้อยภายในเวลาที่ผู้ว่าจ้างกำหนด ให้ผู้ว่าจ้างมีสิทธิที่จะทำการนั้นเองหรือจ้างผู้อื่นให้ทำงานนั้น โดยผู้รับจ้างต้องเป็นผู้ออกค่าใช้จ่ายเองทั้งสิ้น

ในกรณีเร่งด่วนจำเป็นต้องรีบแก้ไขเหตุชำรุดบกพร่องหรือเสียหายโดยเร็ว และไม่อาจรอให้ผู้รับจ้างแก้ไขในระยะเวลาที่กำหนดไว้ตามวรรคหนึ่งได้ ผู้ว่าจ้างมีสิทธิเข้าจัดการแก้ไขเหตุชำรุดบกพร่องหรือเสียหายนั้นเอง หรือจ้างผู้อื่นให้ซ่อมแซมความชำรุดบกพร่องหรือเสียหาย โดยผู้รับจ้าง ต้องรับผิดชอบชำระค่าใช้จ่ายทั้งหมด

การที่ผู้ว่าจ้างทำการนั้นเอง หรือจ้างผู้อื่นให้ทำงานนั้นแทนผู้รับจ้าง ไม่ทำให้ผู้รับจ้าง หลุดพ้นจากความรับผิดชอบตามสัญญา หากผู้รับจ้างไม่ชดใช้ค่าใช้จ่ายหรือค่าเสียหายตามที่ผู้ว่าจ้างเรียกร้องผู้ว่าจ้างมีสิทธิบังคับจากหลักประกันการปฏิบัติตามสัญญาได้

ข้อ ๘ การจ้างช่วง

ผู้รับจ้างจะต้องไม่เอางานทั้งหมดหรือแต่บางส่วนแห่งสัญญานี้ไปจ้างช่วงอีกทอดหนึ่ง เว้นแต่การจ้างช่วงงานแต่บางส่วนที่ได้รับอนุญาตเป็นหนังสือจากผู้ว่าจ้างแล้ว การที่ผู้ว่าจ้างได้อนุญาตให้จ้างช่วงงานแต่บางส่วนดังกล่าวนี้ ไม่เป็นเหตุให้ผู้รับจ้างหลุดพ้นจากความรับผิดชอบหรือพันธะหน้าที่ตามสัญญานี้ และผู้รับจ้างจะยังคงต้องรับผิดชอบในความผิดและความประมาทเลินเล่อของผู้รับจ้างช่วง หรือของตัวแทนหรือลูกจ้างของผู้รับจ้างช่วงนั้นทุกประการ

กรณีผู้รับจ้างไปจ้างช่วงงานแต่บางส่วนโดยฝ่าฝืนความในวรรคหนึ่ง ผู้รับจ้างต้องชำระค่าปรับให้แก่ผู้ว่าจ้างเป็นจำนวนเงินในอัตราร้อยละ ๐.๑ (จุดหนึ่งศูนย์) ของวงเงินของงานที่จ้างช่วงตามสัญญา ทั้งนี้ ไม่ตัดสิทธิผู้ว่าจ้างในการบอกเลิกสัญญา

ข้อ ๙ ความรับผิดชอบของผู้รับจ้าง

ผู้รับจ้างจะต้องรับผิดชอบต่ออุบัติเหตุ ความเสียหาย หรือภัยอันตรายใดๆ อันเกิดจากการปฏิบัติงานของผู้รับจ้าง และจะต้องรับผิดชอบต่อความเสียหายจากการกระทำของลูกจ้างหรือตัวแทนของผู้รับจ้าง และจากการปฏิบัติงานของผู้รับจ้างช่วงด้วย (ถ้ามี)

ความเสียหายใดๆ อันเกิดแก่งานที่ผู้รับจ้างได้ทำขึ้น แม้จะเกิดขึ้นเพราะเหตุสุดวิสัยก็ตาม ผู้รับจ้างจะต้องรับผิดชอบโดยซ่อมแซมให้คืนดีหรือเปลี่ยนให้ใหม่โดยค่าใช้จ่ายของผู้รับจ้างเอง เว้นแต่ความเสียหายนั้นเกิดจากความผิดของผู้ว่าจ้าง ทั้งนี้ ความรับผิดชอบของผู้รับจ้างดังกล่าวในข้อนี้จะสิ้นสุดลงเมื่อผู้ว่าจ้างได้รับมอบงานครั้งสุดท้าย ซึ่งหลังจากนั้นผู้รับจ้างจะต้องรับผิดชอบเพียงในกรณีชำรุดบกพร่อง หรือความเสียหายดังกล่าวในข้อ ๗ เท่านั้น

ผู้รับจ้างจะต้องรับผิดชอบต่อบุคคลภายนอกในความเสียหายใดๆ อันเกิดจากการปฏิบัติงานของผู้รับจ้าง หรือลูกจ้างหรือตัวแทนของผู้รับจ้าง รวมถึงผู้รับจ้างช่วง (ถ้ามี) ตามสัญญานี้ หากผู้ว่าจ้างถูกเรียกร้องหรือฟ้องร้องหรือต้องชดใช้ค่าเสียหายให้แก่บุคคลภายนอกไปแล้ว ผู้รับจ้างจะต้องดำเนินการใดๆ เพื่อให้มีการว่าต่างแก้ต่างให้แก่ผู้ว่าจ้างโดยค่าใช้จ่ายของผู้รับจ้างเอง รวมทั้งผู้รับจ้างจะต้องชดใช้ค่าเสียหายนั้นๆ ตลอดจนค่าใช้จ่ายใดๆ อันเกิดจากการถูกเรียกร้องหรือถูกฟ้องร้องให้แก่

จตุรช

อรุณ นวลทวีพร

Page 2

ผู้ว่าจ้างทันที

ข้อ ๑๐ การจ่ายเงินแก่ลูกจ้าง

ผู้รับจ้างจะต้องจ่ายเงินแก่ลูกจ้างที่ผู้รับจ้างได้จ้างมาในอัตราและตามกำหนดเวลาที่ผู้รับจ้างได้ตกลงหรือทำสัญญาไว้ต่อลูกจ้างดังกล่าว

ถ้าผู้รับจ้างไม่จ่ายเงินค่าจ้างหรือค่าทดแทนอื่นใดแก่ลูกจ้างดังกล่าวในวรรคหนึ่ง ผู้ว่าจ้างมีสิทธิที่จะเอาเงินค่าจ้างที่จะต้องจ่ายแก่ผู้รับจ้างมาจ่ายให้แก่ลูกจ้างของผู้รับจ้างดังกล่าว และให้ถือว่าผู้ว่าจ้างได้จ่ายเงินจำนวนนั้นเป็นค่าจ้างให้แก่ผู้รับจ้างตามสัญญาแล้ว

ผู้รับจ้างจะต้องจัดให้มีประกันภัยสำหรับลูกจ้างทุกคนที่จ้างมาทำงาน โดยให้ครอบคลุมถึงความรับผิดชอบของลูกจ้าง รวมทั้งผู้รับจ้างช่วง (ถ้ามี) ในกรณีความเสียหายที่คิดค่าสินไหมทดแทนได้ตามกฎหมาย ซึ่งเกิดจากอุบัติเหตุหรือภัยอันตรายใดๆ ต่อลูกจ้างหรือบุคคลอื่นที่ผู้รับจ้างหรือผู้รับจ้างช่วงจ้างมาทำงาน ผู้รับจ้างจะต้องส่งมอบกรมธรรม์ประกันภัยดังกล่าวพร้อมทั้งหลักฐานการชำระเบี้ยประกันให้แก่ผู้ว่าจ้างเมื่อผู้ว่าจ้างเรียกร้อง

ข้อ ๑๑ การตรวจรับงานจ้าง

เมื่อผู้ว่าจ้างได้ตรวจรับงานจ้างที่ส่งมอบและเห็นว่าถูกต้องครบถ้วนตามสัญญาแล้ว ผู้ว่าจ้างจะออกหลักฐานการรับมอบเป็นหนังสือไว้ให้ เพื่อผู้รับจ้างนำมาเป็นหลักฐานประกอบการขอรับเงินค่างานจ้างนั้น

ถ้าผลของการตรวจรับงานจ้างปรากฏว่างานจ้างที่ผู้รับจ้างส่งมอบไม่ตรงตามสัญญา ผู้ว่าจ้างทรงไว้ซึ่งสิทธิที่จะไม่รับงานจ้างนั้น ในกรณีเช่นว่านี้ ผู้รับจ้างต้องทำการแก้ไขให้ถูกต้องตามสัญญาด้วยค่าใช้จ่ายของผู้รับจ้างเอง และระยะเวลาที่เสียไปเพราะเหตุดังกล่าวผู้รับจ้างจะนำมาอ้างเป็นเหตุขอขยายเวลาส่งมอบงานจ้างตามสัญญาหรือของดหรือลดค่าปรับไม่ได้

ข้อ ๑๒ รายละเอียดของงานจ้างคลาดเคลื่อน

ผู้รับจ้างรับรองว่าได้ตรวจสอบและทำความเข้าใจในรายละเอียดของงานจ้างโดยถี่ถ้วนแล้ว หากปรากฏว่ารายละเอียดของงานจ้างนั้นผิดพลาดหรือคลาดเคลื่อนไปจากหลักการทางวิศวกรรมหรือทางเทคนิค ผู้รับจ้างตกลงที่จะปฏิบัติตามคำวินิจฉัยของผู้ว่าจ้าง คณะกรรมการตรวจรับพัสดุ เพื่อให้งานแล้วเสร็จบริบูรณ์ คำวินิจฉัยดังกล่าวให้ถือเป็นที่สุด โดยผู้รับจ้างจะคิดค่าจ้าง ค่าเสียหาย หรือค่าใช้จ่ายใดๆ เพิ่มขึ้นจากผู้ว่าจ้าง หรือขอขยายอายุสัญญาไม่ได้

ข้อ ๑๓ ค่าปรับ

หากผู้รับจ้างไม่สามารถทำงานให้แล้วเสร็จภายในเวลาที่กำหนดไว้ ในสัญญาและผู้ว่าจ้างยังมีได้บอกเลิกสัญญา ผู้รับจ้างจะต้องชำระค่าปรับให้แก่ผู้ว่าจ้างเป็น จำนวนเงินวันละ ๑,๑๓๖.๐๐ บาท (หนึ่งพันหนึ่งร้อยสามสิบหกบาทถ้วน) นับถัดจากวันที่ครบกำหนดเวลาแล้วเสร็จของงานตามสัญญาหรือวันที่ผู้ว่าจ้างได้ขยายเวลาทำงานให้ จนถึงวันที่ทำงานแล้วเสร็จจริง นอกจากนี้ ผู้รับจ้างยอมให้ผู้ว่าจ้างเรียกค่าเสียหายอันเกิดขึ้นจากการที่ผู้รับจ้างทำงานล่าช้าเฉพาะส่วนที่เกินกว่าจำนวนค่าปรับดังกล่าวได้อีกด้วย

ในระหว่างที่ผู้ว่าจ้างยังมีได้บอกเลิกสัญญานั้น หากผู้ว่าจ้างเห็นว่าผู้รับจ้างจะไม่สามารถปฏิบัติตามสัญญาต่อไปได้ ผู้ว่าจ้างจะใช้สิทธิบอกเลิกสัญญาและใช้สิทธิตามข้อ ๑๔ ก็ได้ และถ้าผู้ว่าจ้างได้แจ้งข้อเรียกร้องไปยังผู้รับจ้างเมื่อครบ



อรุณ พลรัตน์

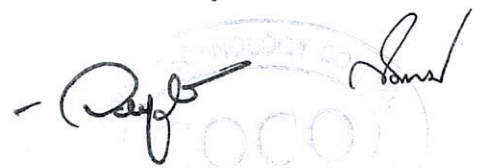

กำหนดเวลาแล้วเสร็จของงานขอให้ชำระค่าปรับแล้ว ผู้ว่าจ้างมีสิทธิที่จะปรับผู้รับจ้างจนถึงวันบอกเลิกสัญญาได้อีกด้วย

ข้อ ๑๔ สิทธิของผู้ว่าจ้างภายหลังบอกเลิกสัญญา

ในกรณีที่ผู้ว่าจ้างบอกเลิกสัญญา ผู้ว่าจ้างอาจทำงานนั้นเองหรือว่าจ้างผู้อื่นให้ทำงานนั้นต่อจนแล้วเสร็จก็ได้ และในกรณีดังกล่าว ผู้ว่าจ้างมีสิทธิริบหรือบังคับจากหลักประกันการปฏิบัติตามสัญญาทั้งหมดหรือบางส่วนตามแต่จะเห็นสมควร นอกจากนี้ ผู้รับจ้างจะต้องรับผิดชอบในค่าเสียหายซึ่งเป็นจำนวนเกินกว่าหลักประกันการปฏิบัติตามสัญญา รวมทั้งค่าใช้จ่ายที่เพิ่มขึ้นในการทำงานนั้นต่อให้แล้วเสร็จตามสัญญา ซึ่งผู้ว่าจ้างจะหักเอาจากจำนวนเงินใดๆ ที่จะจ่ายให้แก่ผู้รับจ้างก็ได้

ข้อ ๑๕ การบังคับค่าปรับ ค่าเสียหาย และค่าใช้จ่าย

ในกรณีที่ผู้รับจ้างไม่ปฏิบัติตามสัญญาข้อใดข้อหนึ่งด้วยเหตุใดๆ ก็ตาม จนเป็นเหตุให้เกิดค่าปรับ ค่าเสียหาย หรือค่าใช้จ่ายแก่ผู้ว่าจ้าง ผู้รับจ้างต้องชดใช้ค่าปรับ ค่าเสียหาย หรือค่าใช้จ่ายดังกล่าวให้แก่ผู้ว่าจ้างโดยสิ้นเชิงภายในกำหนด ๑๕ (สิบห้า) วัน นับถัดจากวันที่ได้รับแจ้งเป็นหนังสือจากผู้ว่าจ้าง หากผู้รับจ้างไม่ชดใช้ให้ถูกต้องครบถ้วนภายในระยะเวลาดังกล่าวให้ผู้ว่าจ้างมีสิทธิที่จะหักเอาจากจำนวนเงินค่าจ้างที่ต้องชำระ หรือบังคับจากหลักประกันการปฏิบัติตามสัญญาได้ทันที

หากค่าปรับ ค่าเสียหาย หรือค่าใช้จ่ายที่บังคับจากเงินค่าจ้างที่ต้องชำระ หรือหลักประกันการปฏิบัติตามสัญญาแล้วยังไม่เพียงพอ ผู้รับจ้างยินยอมชำระส่วนที่เหลือ ที่ยังขาดอยู่จนครบถ้วนตามจำนวนค่าปรับ ค่าเสียหาย หรือค่าใช้จ่ายนั้น ภายในกำหนด ๑๕ (สิบห้า) วัน นับถัดจากวันที่ได้รับแจ้งเป็นหนังสือจากผู้ว่าจ้าง

หากมีเงินค่าจ้างตามสัญญาที่หักไว้จ่ายเป็นค่าปรับ ค่าเสียหาย หรือค่าใช้จ่ายแล้วยังเหลืออยู่อีกเท่าใด ผู้ว่าจ้างจะคืนให้แก่ผู้รับจ้างทั้งหมด

ข้อ ๑๖ การงดหรือลดค่าปรับ หรือการขยายเวลาปฏิบัติงานตามสัญญา

ในกรณีที่มีเหตุเกิดจากความผิดหรือความบกพร่องของฝ่ายผู้ว่าจ้าง หรือเหตุสุดวิสัย หรือเกิดจากพฤติการณ์อันหนึ่งอันใดที่ผู้รับจ้างไม่ต้องรับผิดชอบตามกฎหมาย หรือเหตุอื่นตามที่กำหนดในกฎกระทรวง ซึ่งออกตามความในกฎหมายว่าด้วยการจัดซื้อจัดจ้างและการบริหารพัสดุภาครัฐ ทำให้ผู้รับจ้างไม่สามารถทำงานให้แล้วเสร็จตามเงื่อนไขและกำหนดเวลาแห่งสัญญานี้ได้ ผู้รับจ้างจะต้องแจ้งเหตุหรือพฤติการณ์ดังกล่าวพร้อมหลักฐานเป็นหนังสือให้ผู้ว่าจ้างทราบ เพื่อของดหรือลดค่าปรับ หรือขยายเวลาทำงานออกไปภายใน ๑๕ (สิบห้า) วัน นับถัดจากวันที่เหตุนั้นสิ้นสุดลง หรือตามที่กำหนดในกฎกระทรวงดังกล่าว แล้วแต่กรณี

ถ้าผู้รับจ้างไม่ปฏิบัติให้เป็นไปตามความในวรรคหนึ่ง ให้ถือว่าผู้รับจ้างได้สละสิทธิเรียกร้อง ในการที่จะของดหรือลดค่าปรับ หรือขยายเวลาทำงานออกไปโดยไม่มีเงื่อนไขใดๆ ทั้งสิ้น เว้นแต่ กรณีเหตุเกิดจากความผิดหรือความบกพร่องของฝ่ายผู้ว่าจ้าง ซึ่งมีหลักฐานชัดเจน หรือผู้ว่าจ้างทราบดี อยู่แล้วตั้งแต่ต้น

การงดหรือลดค่าปรับ หรือขยายกำหนดเวลาทำงานตามวรรคหนึ่ง อยู่ในดุลพินิจของผู้ว่าจ้างที่จะพิจารณาตามที่เห็นสมควร

ข้อ ๑๗ การใช้เรือไทย

ในการปฏิบัติตามสัญญานี้ หากผู้รับจ้างจะต้องส่งหรือนำของเข้ามาจากต่างประเทศรวมทั้งเครื่องมือและ



อรุณ นนทวิพัทธ์



อุปกรณ์ที่ต้องนำเข้ามาเพื่อปฏิบัติงานตามสัญญา ไม่ว่าผู้รับจ้างจะเป็นผู้นำของเข้ามาเองหรือนำเข้ามาโดยผ่านตัวแทนหรือบุคคลอื่นใด ถ้าสิ่งของนั้นต้องนำเข้ามาโดยทางเรือในเส้นทางเดินเรือที่มีเรือไทยเดินอยู่และสามารถให้บริการรับขนได้ตามที่รัฐมนตรีว่าการกระทรวงคมนาคมประกาศกำหนด ผู้รับจ้างต้องจัดการให้สิ่งของดังกล่าวบรรทุกโดยเรือไทยหรือเรือที่มีสิทธิเช่นเดียวกับเรือไทยจากต่างประเทศมายังประเทศไทยเว้น แต่จะได้รับอนุญาตจากกรมเจ้าท่าก่อนบรรทุกของนั้นลงเรืออื่นที่มีใช่เรือไทยหรือเป็นของที่รัฐมนตรีว่าการกระทรวงคมนาคมประกาศยกเว้นให้บรรทุกโดยเรืออื่นได้ ทั้งนี้ไม่ว่าการส่งหรือนำเข้าสิ่งของดังกล่าวจากต่างประเทศจะเป็นแบบใด

ในการส่งมอบงานตามสัญญาให้แก่ผู้ว่าจ้าง ถ้างานนั้นมีสิ่งของตามวรรคหนึ่ง ผู้รับจ้างต้องส่งมอบใบตราส่ง (Bill of lading) หรือสำเนาใบตราส่งสำหรับของนั้น ซึ่งแสดงว่าได้บรรทุกมาโดยเรือไทยหรือเรือที่มีสิทธิเช่นเดียวกับเรือไทยให้แก่ผู้ว่าจ้างพร้อมกับการส่งมอบงานด้วย

ในกรณีที่สิ่งของดังกล่าวไม่ได้บรรทุกจากต่างประเทศมายังประเทศไทยโดยเรือไทยหรือเรือที่มีสิทธิเช่นเดียวกับเรือไทย ผู้รับจ้างต้องส่งมอบหลักฐานซึ่งแสดงว่าได้รับอนุญาตจากกรมเจ้าท่า ให้บรรทุกของโดยเรืออื่นได้ หรือหลักฐานซึ่งแสดงว่าได้ชำระค่าธรรมเนียมพิเศษเนื่องจากการไม่บรรทุกของโดยเรือไทยตามกฎหมายว่าด้วยการส่งเสริมการพาณิชย์แล้วอย่างใดอย่างหนึ่งแก่ผู้ว่าจ้างด้วย

ในกรณีที่ผู้รับจ้างไม่ส่งมอบหลักฐานอย่างใดอย่างหนึ่งดังกล่าวในวรรคสองและวรรคสามให้แก่ผู้ว่าจ้าง แต่จะขอส่งมอบงานดังกล่าวให้ผู้ว่าจ้างก่อนโดยยังไม่รับชำระเงินค่าจ้าง ผู้ว่าจ้างมีสิทธิรับงานดังกล่าวไว้ก่อน และชำระเงินค่าจ้างเมื่อผู้รับจ้างได้ปฏิบัติตามข้อกำหนดดังกล่าวแล้วได้

สัญญานี้ทำขึ้นเป็นสองฉบับ มีข้อความถูกต้องตรงกัน คู่สัญญาได้อ่านและเข้าใจข้อความ โดยละเอียดตลอดแล้ว จึงได้ลงลายมือชื่อ พร้อมทั้งประทับตรา (ถ้ามี) ไว้เป็นสำคัญต่อหน้าพยาน และคู่สัญญาต่างยึดถือไว้ฝ่ายละหนึ่งฉบับ

(ลงชื่อ)..........ผู้ว่าจ้าง
(นางอัจฉรา บันฑิตยานุรักษ์)

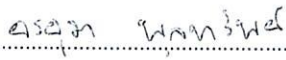
(ลงชื่อ)..........ผู้รับจ้าง
(นางสาวอรอุมา พูลทรัพย์)

(ลงชื่อ)..........พยาน
(นางวิรานุรัช บุญท่วมมี)

(ลงชื่อ)..........พยาน
(นางสมพิศ ทองดารา)

เลขที่โครงการ ๖๗๑๒๙๕๐๔๒๕๐

เลขคูมสัญญา ๖๘๐๒๒๔๐๐๒๓๓๒

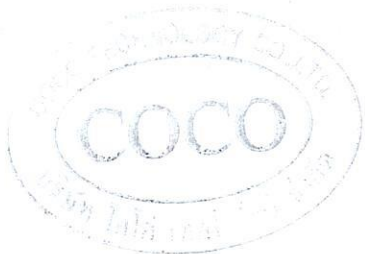

ใบเสนอราคาจ้างทำของโดยวิธีคัดเลือก

เรียน นายองค์การบริหารส่วนจังหวัดชลบุรี

๑. ข้าพเจ้า หจก/บริษัท โกลด์ เทคโนโลยี จำกัด
สำนักงานใหญ่ตั้งอยู่เลขที่ 49 หมู่ 5 ถนน ตำบล/แขวง อัมพพิลา อำเภอ/เขต เมือง จังหวัด ชลบุรี รหัสไปรษณีย์ 20000 โทรศัพท์ 081-4672108 โดย นางสาวอรุณา พงษ์ทรัพย์ ผู้ลงนามข้างท้ายนี้อยู่บ้านเลขที่ 49 หมู่ 5 ถนน ตำบล/แขวง อัมพพิลา อำเภอ/เขต เมือง จังหวัด ชลบุรี ผู้ถือบัตรประชาชนเลขที่ 3200100099583

โทรศัพท์ 081-7213001... ได้พิจารณาเงื่อนไขต่างๆ ในเอกสารที่ ขบ ๕๑๐๐๗/๒๗๐ ลงวันที่ ๗ สิงหาคม ๒๕๖๓ โดยตลอดและยอมรับข้อกำหนดและเงื่อนไขนั้นแล้ว รวมทั้งรับรองว่า ข้าพเจ้าเป็นผู้มีคุณสมบัติครบถ้วนตามที่กำหนดและไม่เป็นผู้ที่งานของหน่วยงานของรัฐ

๒. ข้าพเจ้าขอเสนอที่จะทำงานโครงการ... ซ่อมแซมเครื่องกำเนิด OZONE ของระบบน้ำดื่ม... สักฟาร์มภายในอาคารศูนย์กรังวิมหาริ โกลด์ เทคโนโลยี...

ตามข้อกำหนดเงื่อนไขแบบรูปรายการละเอียดแห่งเอกสารโดยวิธีคัดเลือก ตามราคาค่างที่ได้ระบุไว้ในบัญชีรายการก่อสร้างหรือใบแจ้งปริมาณและราคา เป็นเงินทั้งสิ้น 1,134,200.00 บาท (หนึ่งพันหนึ่งหมื่นสามพันสี่ร้อยบาทถ้วน) ซึ่งได้รวมภาษีมูลค่าเพิ่มตลอดจนภาษีอากรอื่นๆ และค่าใช้จ่ายทั้งปวงไว้ด้วยแล้ว

๓. ข้าพเจ้าจะยื่นคำเสนอราคานี้เป็นระยะเวลา 30 วัน ตั้งแต่วันยื่นข้อเสนอ และองค์การบริหารส่วนจังหวัดชลบุรีอาจรับคำเสนอนี้ ณ เวลาใดก็ได้ก่อนที่จะครบกำหนดระยะเวลาดังกล่าว หรือระยะเวลาที่ได้ยึดออกไปตามเหตุผลอันสมควรที่องค์การบริหารส่วนจังหวัดชลบุรี ร้องขอ

๔. ข้าพเจ้ารับรองว่าจะส่งมอบงานตามเงื่อนไขที่เอกสารโดยวิธีคัดเลือกกำหนดไว้

๕. ในกรณีที่ข้าพเจ้าได้รับการพิจารณาให้เป็นผู้ชนะการเสนอราคาโดยวิธีคัดเลือก ข้าพเจ้ารับรอง ที่จะ

๕.๑ ทำสัญญาตามแบบสัญญาจ้างทำของแนบท้ายเอกสารโดยวิธีคัดเลือกหรือตามที่สำนักงานอัยการสูงสุดได้แก้ไขเพิ่มเติมแล้ว กับองค์การบริหารส่วนจังหวัดชลบุรี ภายใน 7 วัน นับถัดจากวันที่ได้รับหนังสือให้ไปทำสัญญา

๕.๒ มอบหลักประกันการปฏิบัติตามสัญญา ตามที่ระบุไว้ในข้อ ๗ ของเอกสารโดยวิธีคัดเลือก ให้แก่องค์การบริหารส่วนจังหวัดชลบุรี ขณะที่ได้ลงนามในสัญญาเป็นจำนวนร้อยละ ๕ ของราคาตามสัญญาที่ได้ระบุไว้ในใบเสนอราคานี้ เพื่อเป็นหลักประกันการปฏิบัติตามสัญญาโดยถูกต้องและครบถ้วน

(ลงชื่อ) ... (ลงชื่อ) ... (ลงชื่อ) ... (ลงชื่อ) ... (ลงชื่อ) ... (ลงชื่อ) ...

หากข้าพเจ้าไม่ปฏิบัติให้ครบถ้วนตามที่ระบุไว้ในข้อ ๕.๑ และข้อ ๕.๒ ดังกล่าวข้างต้น ข้าพเจ้ายอมให้อำนาจการบริหารส่วนจังหวัดชลบุรี รับผิดชอบการเสนอราคา หรือเรียกร้องจากผู้ออกหนังสือค้ำประกัน ข้าพเจ้ายอมชดใช้ค่าเสียหายใดๆ ที่อาจมีแก่องค์การบริหารส่วนจังหวัดชลบุรี และองค์การบริหารส่วนจังหวัดชลบุรี มีสิทธิจะให้ผู้ยื่นข้อเสนอรายอื่นเป็นผู้ชนะการเสนอราคาโดยวิธีคัดเลือกได้ หรือองค์การบริหารส่วนจังหวัดชลบุรี อาจดำเนินการจัดจ้างใหม่ก็ได้

๖. ข้าพเจ้ายอมรับว่าองค์การบริหารส่วนจังหวัดชลบุรี ไม่มีความผูกพันที่จะรับคำเสนอนี้ หรือใบเสนอราคาใดๆ รวมทั้งไม่ต้องรับผิดชอบในค่าใช้จ่ายใดๆ อันอาจเกิดขึ้นในการที่ข้าพเจ้าได้เข้ายื่นข้อเสนอครั้งนี้

๗. ข้าพเจ้าได้ตรวจทานตัวเลขและตรวจสอบเอกสารต่างๆ ที่ได้ยื่นพร้อมใบเสนอราคานี้ โดยละเอียดแล้ว และเข้าใจดีว่าองค์การบริหารส่วนจังหวัดชลบุรี ไม่ต้องรับผิดชอบใดๆ ในความผิดพลาดหรือตกหล่น

๘. ใบเสนอราคานี้ ได้ยื่นเสนอโดยบริสุทธิ์ยุติธรรม และปราศจากกลฉ้อฉล หรือการสมรู้ร่วมคิดกัน โดยไม่ชอบด้วยกฎหมายกับบุคคลใดบุคคลหนึ่ง หรือหลายบุคคล หรือกับห้างหุ้นส่วน บริษัทใดๆ ที่ได้ยื่นข้อเสนอในคราวเดียวกัน

เสนอมา ณ วันที่.....๑..... เดือน.....พฤศจิกายน..... พ.ศ.....๒๕๖๓.....

ผู้ยื่น
บริษัท โตโต้ เทคโนโลยี จำกัด
ขอยื่นเงิน ราคา เงิน
จำนวน 1,134,200.00 บาท

ลงชื่ออรุณ พงษ์พันธ์
(นางสาวอรุณ พงษ์พันธ์)
ตำแหน่ง.....กรรมการผู้จัดการ.....

(แนบ สำเนา หนังสือแนบสำเนา หนังสือแนบสำเนา)

อรุณ พงษ์พันธ์

.....
.....
.....
.....
.....
.....
.....
.....
.....
.....

.....
.....
.....
.....

องค์การบริหารส่วนจังหวัดชลบุรี

ใบเสนอราคา

ผู้เสนอราคา : บริษัท โคโค เทคโนโลยี จำกัด

วันที่ 9/1/2568

โครงการ : จำลองแซมเครื่องกำเนิด OZONE ของระบบยั้งชีพภายในอาคารศูนย์เรียนรู้โลกใต้ทะเลบางแสน

ลักษณะงาน : งานแก้ไขซ่อมแซมเปลี่ยนอะไหล่/อุปกรณ์ เครื่องกำเนิด OZONE ที่ชำรุด

รวมเงิน หักภาษี 10%

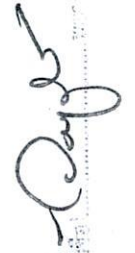

ลำดับ	รายการ	จำนวน	หน่วย	ราคา (บาท)		หมายเหตุ
				ต่อหน่วย	รวม	
	งานซ่อมแซมเครื่องกำเนิดโอโซน เครื่องที่ 1 - 3 (OZ - BT - 1 - 3 ใช้งาน BIG TANK)					
1	เปลี่ยนชุดซ่อม Seal mat พร้อม O - ring (บน - ล่าง)	3	ชุด	20,000	60,000	
2	เปลี่ยน อุปกรณ์แผงวงจรไฟฟ้าควบคุมจุดที่เกิดไฟฟ้าลัดวงจร	3	ชุด	15,000	45,000	
3	เปลี่ยนแผ่นฉนวน	3	ชุด	4,000	12,000	
4	เปลี่ยนสารดูดความชื้น (Dry silica gel)	3	ชุด	20,000	60,000	
5	เปลี่ยนปั๊มดูดแก๊ส OZONE	3	ชุด	10,000	30,000	
6	ค่าแรงทำความสะอาดเครื่องกำเนิด OZONE ปรับตั้งเพรชเซอร์ ติดตั้งอุปกรณ์ พร้อมทำสีตู้	3	ชุด	22,500	67,500	
7	งานซ่อมแซมเครื่องกำเนิดโอโซน เครื่องที่ 4 (OZ - TU ใช้งาน Tuuel)	3	งาน	33,000	99,000	
8	เปลี่ยนชุดซ่อม Seal mat พร้อม O - ring (บน - ล่าง)	1	ชุด	20,000	20,000	
9	เปลี่ยนแผ่นฉนวน	1	ชุด	4,000	4,000	
10	เปลี่ยนสารดูดความชื้น (Dry silica gel)	1	ชุด	17,000	17,000	
11	เปลี่ยนปั๊มดูดแก๊ส OZONE	1	ชุด	10,000	10,000	
12	ค่าแรงทำความสะอาดเครื่องกำเนิด OZONE ปรับตั้งเพรชเซอร์ ติดตั้งอุปกรณ์ พร้อมทำสีตู้	1	ชุด	22,500	22,500	
13	งานซ่อมแซมเครื่องกำเนิดโอโซน เครื่องที่ 4 (OZ - TU ใช้งาน Tuuel)	1	งาน	33,000	33,000	
	รวม (ภาษี).....					10%
	(ลงชื่อ).....					
	(ลงชื่อ).....					

/ ลำดับที่...

ลำดับ	รายการ	จำนวน	หน่วย	ราคา (บาท)		หมายเหตุ
				ต่อหน่วย	รวม	
	งานซ่อมแซมเครื่องกำเนิดโอโซน เครื่องที่ 5 (OZ - CY ใช้งาน Cylinder ชั้น 3)					
14	เปลี่ยนชุดซ่อม Seal mat พร้อม O - ring (บน - ล่าง)	1	ชุด	20,000	20,000	
15	เปลี่ยนแผ่นฉนวน	1	ชุด	4,000	4,000	
16	เปลี่ยนสารดูดความชื้น (Dry silica gel)	1	ชุด	17,000	17,000	
17	เปลี่ยนอุปกรณ์ระบบท่อ	1	ชุด	10,000	10,000	
18	เปลี่ยนปั๊มดูดแก๊ส OZONE	1	ชุด	22,500	22,500	
19	ค่าแรงทำความสะอาดเครื่องกำเนิด OZONE ปรับตั้งเพรชเซอร์ ติดตั้งอุปกรณ์ พร้อมทำสีตู้	1	งาน	33,000	33,000	
	งานซ่อมแซมเครื่องกำเนิดโอโซน เครื่องที่ 6 (OZ - D1 + D2 ใช้งานตู้ปลา ชั้น 2)					
20	เปลี่ยนชุดซ่อม Seal mat พร้อม O - ring (บน - ล่าง)	1	ชุด	20,000	20,000	
21	เปลี่ยน อุปกรณ์แผงวงจรไฟฟ้าควบคุมจุดที่เกิดไฟฟ้าลัดวงจร	1	ชุด	15,000	15,000	
22	เปลี่ยนแผ่นฉนวน	1	ชุด	4,000	4,000	
23	เปลี่ยนสารดูดความชื้น (Dry silica gel)	1	ชุด	17,000	17,000	
24	เปลี่ยนอุปกรณ์ระบบท่อ	1	ชุด	10,000	10,000	
25	เปลี่ยนปั๊มดูดแก๊ส OZONE	1	ชุด	22,500	22,500	
26	ค่าแรงทำความสะอาดเครื่องกำเนิด OZONE ปรับตั้งเพรชเซอร์ ติดตั้งอุปกรณ์ พร้อมทำสีตู้	1	งาน	33,000	33,000	
	งานซ่อมแซมเครื่องกำเนิดโอโซน เครื่องที่ 7 (OZ - D3 + D4 + D5 ใช้งานตู้ปลา ชั้น 2)					
27	เปลี่ยนชุดซ่อม Seal mat พร้อม O - ring (บน - ล่าง)	1	ชุด	20,000	20,000	
28	เปลี่ยน อุปกรณ์แผงวงจรไฟฟ้าควบคุมจุดที่เกิดไฟฟ้าลัดวงจร	1	ชุด	15,000	15,000	
29	เปลี่ยนเครื่องเติมอากาศ	1	ชุด	17,500	17,500	
30	เปลี่ยนแผ่นฉนวน(หรือ).....	1	ชุด	4,000	4,000	

(ลงชื่อ).....กรรมการ

(ลงชื่อ).....กรรมการ

47/21

Handwritten signature

Vertical handwritten text

/ลำดับที่ ...

ลำดับ	รายการ	จำนวน	หน่วย	ราคา (บาท)		หมายเหตุ
				ต่อหน่วย	รวม	
31	เปลี่ยนสารดูดความชื้น (Dry silica gel)	1	ชุด	17,000	17,000	
32	เปลี่ยนอุปกรณ์ระบบท่อ	1	ชุด	10,000	10,000	
33	เปลี่ยนปั๊มดูดแก๊ส OZONE	1	ชุด	22,500	22,500	
34	ค่าแรงทำความสะอาดเครื่องกำเนิด OZONE ปรับตั้งเพรชเซอร์ ติดตั้งอุปกรณ์ พร้อมทำสีตู้ งานซ่อมแซมเครื่องกำเนิดโอโซน เครื่องที่ 8 (OZ - C2 ใช้งาน ตู้ปลา ชั้น 2)	1	งาน	33,000	33,000	
35	เปลี่ยนชุดซ่อม Seal mat พร้อม O - ring (บน - ล่าง)	1	ชุด	20,000	20,000	
36	เปลี่ยนแผ่นฉนวน	1	ชุด	4,000	4,000	
37	เปลี่ยนสารดูดความชื้น (Dry silica gel)	1	ชุด	17,000	17,000	
38	เปลี่ยนอุปกรณ์ระบบท่อ	1	ชุด	10,000	10,000	
39	เปลี่ยนปั๊มดูดแก๊ส OZONE	1	ชุด	22,500	22,500	
40	ค่าแรงทำความสะอาดเครื่องกำเนิด OZONE ปรับตั้งเพรชเซอร์ ติดตั้งอุปกรณ์ พร้อมทำสีตู้ งานซ่อมแซมเครื่องกำเนิดโอโซน เครื่องที่ 9 (OZ - CWS ใช้งาน บ่อพักน้ำ ชั้นล่าง)	1	งาน	33,000	33,000	
41	เปลี่ยนชุดซ่อม Seal mat พร้อม O - ring (บน - ล่าง)	1	ชุด	20,000	20,000	
42	เปลี่ยนแผ่นฉนวน	1	ชุด	4,000	4,000	
43	เปลี่ยนสารดูดความชื้น (Dry silica gel)	1	ชุด	17,000	17,000	
44	เปลี่ยนอุปกรณ์ระบบท่อ	1	ชุด	10,000	10,000	
45	เปลี่ยนปั๊มดูดแก๊ส OZONE	1	ชุด	22,500	22,500	
46	ค่าแรงทำความสะอาดเครื่องกำเนิด OZONE ปรับตั้งเพรชเซอร์ ติดตั้งอุปกรณ์ พร้อมทำสีตู้	1	งาน	33,000	33,000	

.....
 (ชื่อ) กรรมการ
 (ชื่อ) กรรมการ
 (ชื่อ) บมจ.จวงฝ กรรมการ

 ๒๓/๑๒/๒๕๖๓

 ๒๓/๑๒/๒๕๖๓

ลำดับ	รายการ	จำนวน	หน่วย	ราคา (บาท)		หมายเหตุ
				ต่อหน่วย	รวม	
	รวม					
	ภาษีมูลค่าเพิ่ม 7 %				1,000,000.-	
	ราคารวม(หนึ่งล้านหนึ่งแสนสามหมื่นสี่พันสองร้อยบาทถ้วน)				74,200.-	
					1,342,000.-	

กำหนดยื่นราคา 30 วัน
กำหนดส่งมอบงาน 60 วัน

(ลงชื่อ) ชวรงค์ พุทธรินทร์ ผู้เสนอราคา
(บาทถ้วน ชวรงค์ พุทธรินทร์)

..... ประธานกรรมการซื้อที่ดิน
..... กรรมการ
(ลงชื่อ) ชวรงค์ พุทธรินทร์ กรรมการ

1. ชวรงค์ พุทธรินทร์
 2. ชวรงค์ พุทธรินทร์

แบบรูปรายการละเอียดคุณลักษณะเฉพาะ

โครงการ: ช่างซ่อมเครื่องกำเนิด โอโซน OZONE ของระบบยั้งชีพภายในอาคารศูนย์การเรียนรู้โลกใต้ทะเลบางแสน

ลักษณะงาน : งานแก้ไขซ่อมแซมเปลี่ยนอะไหล่/อุปกรณ์ เครื่องกำเนิด OZONE ที่ชำรุด

1. ชุดซ่อม Seal mat พร้อม O-ring (Mechanical seal)

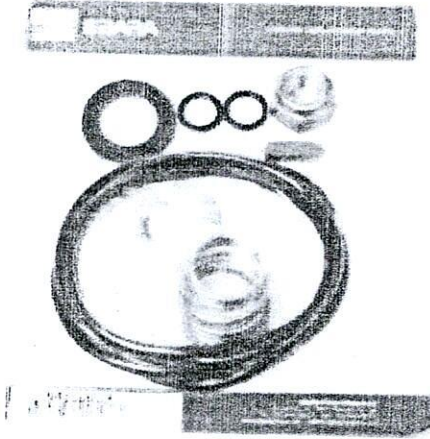

คุณลักษณะทั่วไป : ใช้สำหรับเป็นอุปกรณ์ป้องกันการรั่วไหลของของเหลว ในปั๊มน้ำ โดยป้องกันการรั่วไหลที่คอเพลลา ระหว่างเพลลาที่หมุนกับส่วนที่เป็นตัวปั๊มน้ำ

2. อุปกรณ์แผงวงจรไฟฟ้าควบคุม

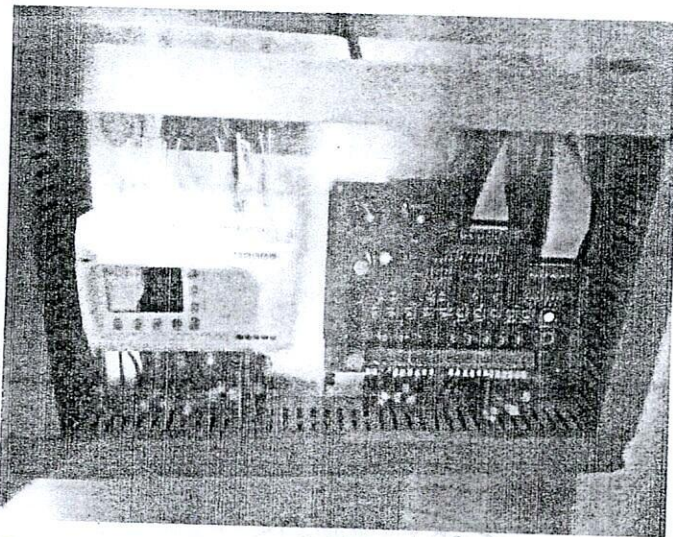

ลงชื่อ.....
ตำแหน่ง.....
ลงชื่อ.....
ตำแหน่ง.....
www.ozone.com

3. แผ่นฉนวน

ฉนวนกันความร้อน PE เมทิลไธซ์ฟิล์ม

คุณลักษณะทั่วไป : วัสดุ Polyethylene

ขนาด 60*1000 cm

ความหนา 5mm

4. สารดูดความชื้น (Dry silica gel)

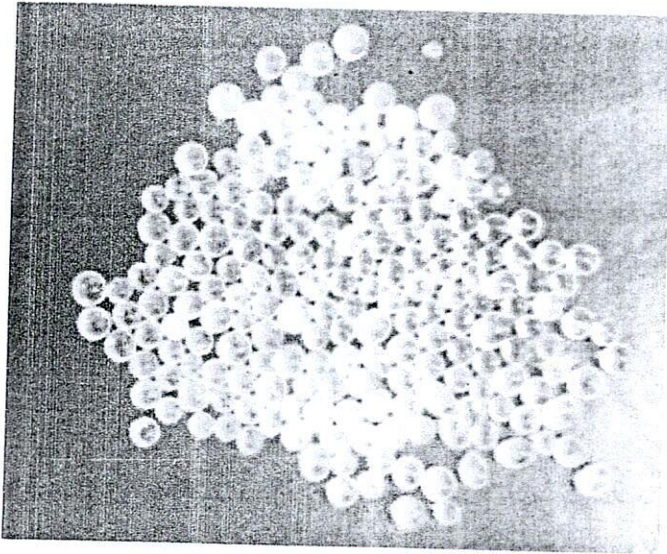

SILICA GEL 1000 GRAM SPUNBOND WITH HOOK

คุณสมบัติ

- สารดูดความชื้นทั่วไปที่ใช้ในการดูดซับความชื้นและไอน้ำเนื่องจากไม่มีกลิ่นและไม่มีปฏิกิริยา ซิลิกาเจลช่วยควบคุมระดับความชื้นในสภาพแวดล้อมโดยรอบดูดซับได้ถึง 40% ของน้ำหนักและลดความชื้นลงถึง 40% ในสภาพแวดล้อมที่ปิด

(ลงชื่อ) (ลงชื่อ) (ลงชื่อ)
 (ลงชื่อ) (ลงชื่อ)
 (ลงชื่อ) (ลงชื่อ)
 (ลงชื่อ) (ลงชื่อ)

5. อุปกรณ์ระบบท่อ

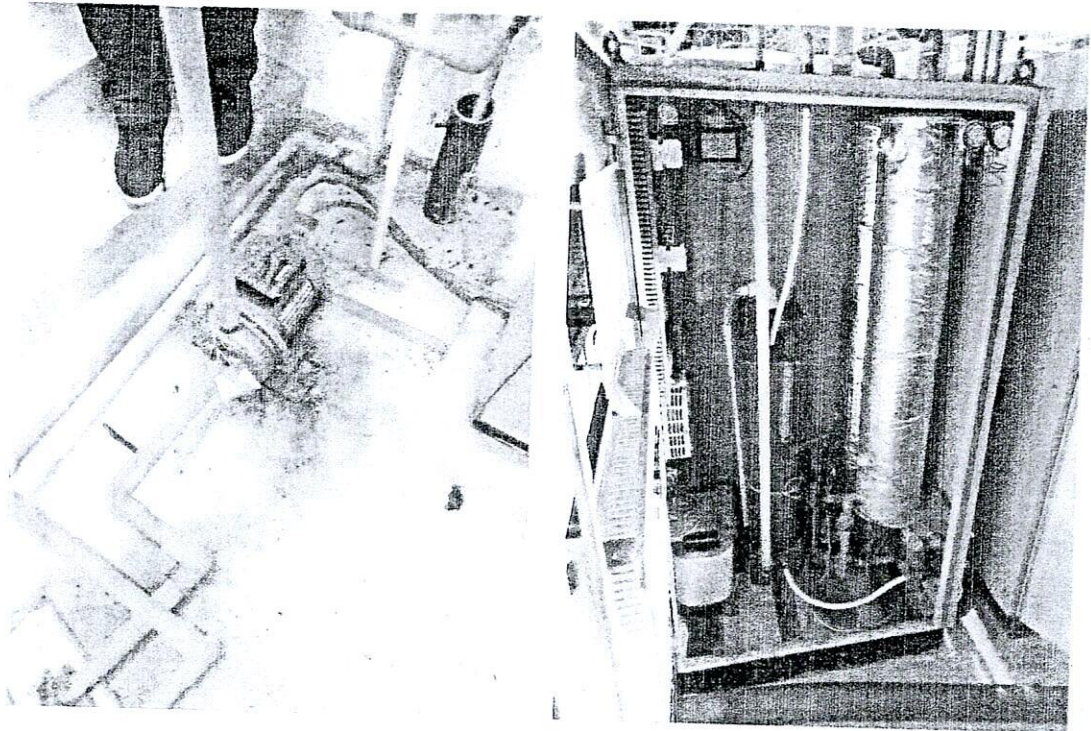

6. ปั๊มดูดแก๊สโอโซน

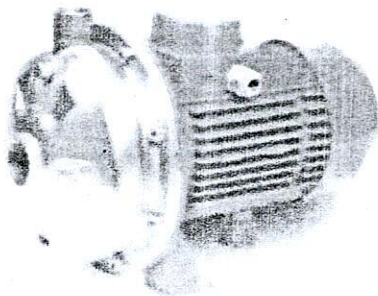

EBARA รุ่น CDX-200/20

คุณสมบัติ

- ขนาดท่อ 1.50*1.0 นิ้ว
- มอเตอร์ 2.0 แรงม้า 1.5 กิโลวัตต์
- อัตราส่งน้ำ 31.5-24.5 เมตร
- อัตราน้ำไหล 80-250 ลิตร/นาที

(ลงชื่อ) Coco ฝ่ายจัดซื้อ (ลงชื่อ) ผู้รับจ้าง (ลงชื่อ) (ลงชื่อ)
 (ลงชื่อ) (ลงชื่อ)
 (ลงชื่อ) (ลงชื่อ)
 (ลงชื่อ) (ลงชื่อ)

7. เครื่องเติมอากาศ



(ลงชื่อ)..... *[Signature]* ประธานกรรมการซื้อหรือจ้างโดยวิธีคัดเลือก
(ลงชื่อ)..... *[Signature]* กรรมการ
(ลงชื่อ)..... *[Signature]* กรรมการ

(ลงชื่อ)..... *[Signature]* ผู้ว่าจ้าง (ลงชื่อ)..... *[Signature]* ผู้รับจ้าง (ลงชื่อ)..... *[Signature]* *[Signature]*

รายละเอียดขอบเขตงานโครงการซ่อมแซมเครื่องกำเนิด OZONE ของระบบยั้งชีพสัตว์น้ำ
ภายในอาคารศูนย์เรียนรู้โลกใต้ทะเลบางแสน

๑. ความเป็นมา

สถาบันวิทยาศาสตร์ทางทะเล มหาวิทยาลัยบูรพา ที่ อว ๘๑๒๖/๐๕๑๙ ลงวันที่ ๑๗ ตุลาคม ๒๕๖๖ เรื่อง ขอให้ตรวจสอบและแก้ไขเครื่องกำเนิด OZONE ของระบบยั้งชีพภายในอาคารศูนย์เรียนรู้โลกใต้ทะเลบางแสน ที่ไม่สามารถเปิดใช้งานได้ จำนวน ๙ เครื่อง

๒. วัตถุประสงค์

๒.๑ เพื่อให้เครื่องกำเนิด OZONE ของระบบยั้งชีพภายในอาคารศูนย์เรียนรู้โลกใต้ทะเลบางแสน ให้สามารถใช้งานได้ตามปกติ

๒.๒ เพื่อลดอัตราการเสี่ยงของสิ่งมีชีวิตและการชำรุดระบบอื่นๆที่เกี่ยวข้องในขณะที่ใช้งาน

๓. คุณสมบัติของผู้ยื่นเสนอ

๓.๑ มีความสามารถตามกฎหมาย

๓.๒ ไม่เป็นบุคคลล้มละลาย

๓.๓ ไม่อยู่ระหว่างเลิกกิจการ

๓.๔ ไม่เป็นบุคคลซึ่งอยู่ระหว่างถูกระงับการยื่นเสนอหรือทำสัญญากับหน่วยงานของรัฐไว้ชั่วคราว เนื่องจากเป็นผู้ที่ไม่ผ่านเกณฑ์การประเมินผลการปฏิบัติงานของผู้ประกอบการตามระเบียบที่รัฐมนตรีว่าการกระทรวงการคลังกำหนดตามที่ประกาศเผยแพร่ในระบบเครือข่ายสารสนเทศของกรมบัญชีกลาง

๓.๕ ไม่เป็นบุคคลซึ่งถูกระบุชื่อไว้ในบัญชีรายชื่อผู้ทำงานและได้แจ้งเวียนชื่อให้เป็นผู้ทำงานของหน่วยงานของรัฐในระบบเครือข่ายสารสนเทศของกรมบัญชีกลาง ซึ่งรวมถึงนิติบุคคลที่ผู้ทำงานเป็นหุ้นส่วนผู้จัดการ กรรมการผู้จัดการ ผู้บริหาร ผู้มีอำนาจในการดำเนินงานนำกิจการของนิติบุคคลนั้นด้วย

๓.๖ มีคุณสมบัติและไม่มีลักษณะต้องห้ามตามที่คณะกรรมการนโยบายการจัดซื้อจัดจ้างและการบริหารพัสดุภาครัฐกำหนดในราชกิจจานุเบกษา

๓.๗ เป็นนิติบุคคลหรือบุคคลธรรมดา ที่มีอาชีพรับจ้างทำงานด้านการซ่อมแซมเครื่องกำเนิด OZONE หรือเครื่องจักรกลอุปกรณ์อื่นๆที่มีลักษณะคล้ายกับเครื่องกำเนิด OZONE กับหน่วยงานราชการหรือบริษัทเอกชนที่มีความน่าเชื่อถือ ตามระเบียบฯ ราชการกำหนด

๓.๘ ไม่เป็นผู้มีผลประโยชน์ร่วมกันกับผู้ประสงค์จะเสนอราคารายอื่น ที่เข้าเสนอราคาให้แก่องค์การบริหารส่วนจังหวัดชลบุรี หรือไม่เป็นผู้กระทำการอันเป็นการขัดขวางการแข่งขันราคาอย่างเป็นธรรมในการจ้างครั้งนี้

๓.๙ ไม่เป็นผู้ได้รับเอกสิทธิ์หรือความคุ้มกัน ซึ่งอาจปฏิเสธไม่ยอมขึ้นศาลไทย เว้นแต่รัฐบาลของผู้ยื่นข้อเสนอได้มีคำสั่งให้สละสิทธิ์และความคุ้มกันเช่นนั้น

๓.๑๐ ผู้ยื่นข้อเสนอต้องได้ลงทะเบียนในระบบอิเล็กทรอนิกส์ของกรมบัญชีกลาง ที่เว็บไซต์ศูนย์ข้อมูลจัดซื้อจัดจ้างภาครัฐ

(นายอดิษฐ์ วัฒนศิริ)

นายช่างเทคนิค กองช่างเทคนิค

(นายอรรถวิทย์ วัฒนศิริ)

นายช่างเทคนิค กองช่างเทคนิค

(นายอรรถวิทย์ วัฒนศิริ)

ผู้ช่วยผู้จัดการกองช่างเทคนิค

๔. รายละเอียดขอบเขตการซ่อมเปลี่ยนอะไหล่/อุปกรณ์
รายละเอียดการซ่อมแซมและเปลี่ยนอะไหล่ที่ชำรุด

๔.๑ งานซ่อมแซมเครื่องกำเนิด OZONE เครื่องที่ ๑ - ๓ (OZ - BT - ๑ - ๓
ใช้งาน BIG TANK)

๔.๑.๑ เปลี่ยนชุดซ่อม Seal mat พร้อม O - ring (บน - ล่าง)

๔.๑.๒ เปลี่ยน อุปกรณ์แผงวงจรไฟฟ้าควบคุมจุดที่เกิดไฟฟ้าลัดวงจร

๔.๑.๓ เปลี่ยนแผ่นฉนวน

๔.๑.๔ เปลี่ยนสารดูดความชื้น (Dry silica gel)

๔.๑.๕ เปลี่ยนอุปกรณ์ระบบท่อ

๔.๑.๖ เปลี่ยนปั๊มดูดแก๊ส OZONE

๔.๑.๗ ค่าแรงทำความสะอาดเครื่องกำเนิด OZONE ปรับตั้งเพรชเซอร์
ติดตั้งอุปกรณ์ พร้อมทำสีตู้

๔.๒ งานซ่อมแซมเครื่องกำเนิด OZONE เครื่องที่ ๔ (OZ - TU ใช้งาน
Tuuel)

๔.๒.๑ เปลี่ยนชุดซ่อม Seal mat พร้อม O - ring (บน - ล่าง)

๔.๒.๒ เปลี่ยนแผ่นฉนวน

๔.๒.๓ เปลี่ยนสารดูดความชื้น (Dry silica gel)

๔.๒.๔ เปลี่ยนอุปกรณ์ระบบท่อ

๔.๒.๕ เปลี่ยนปั๊มดูดแก๊ส OZONE

๔.๒.๖ ค่าแรงทำความสะอาดเครื่องกำเนิด OZONE ปรับตั้งเพรชเซอร์
ติดตั้งอุปกรณ์ พร้อมทำสีตู้

๔.๓ งานซ่อมแซมเครื่องกำเนิด OZONE เครื่องที่ ๕ (OZ - CY ใช้งาน
Cylinder ชั้น ๓)

๔.๓.๑ เปลี่ยนชุดซ่อม Seal mat พร้อม O - ring (บน - ล่าง)

๔.๓.๒ เปลี่ยนแผ่นฉนวน

๔.๓.๓ เปลี่ยนสารดูดความชื้น (Dry silica gel)

๔.๓.๔ เปลี่ยนอุปกรณ์ระบบท่อ

๔.๓.๕ เปลี่ยนปั๊มดูดแก๊ส OZONE

๔.๓.๖ ค่าแรงทำความสะอาดเครื่องกำเนิด OZONE ปรับตั้งเพรชเซอร์

ติดตั้งอุปกรณ์ พร้อมทำสีตู้

(ลงชื่อ).....ผู้จ้าง (ลงชื่อ).....ผู้รับจ้าง (ลงชื่อ).....พยาน (ลงชื่อ).....

(นายอภิวัฒน์ เกษศรีภักดิ์)
ช่างเทคนิค

(นายอภิวัฒน์ เกษศรีภักดิ์)
ช่างเทคนิค

(นายอภิวัฒน์ เกษศรีภักดิ์)
ช่างเทคนิค

- ๔.๔ งานซ่อมแซมเครื่องกำเนิด OZONE เครื่องที่ ๖ (OZ - D๑ + D๒ ใช้
งานตู้ปลา ชั้น ๒)
- ๔.๔.๑ เปลี่ยนชุดซ่อม Seal mat พร้อม O - ring (บน - ล่าง)
 - ๔.๔.๒ เปลี่ยน อุปกรณ์แผงวงจรไฟฟ้าควบคุมจุดที่เกิดไฟฟ้าลัดวงจร
 - ๔.๔.๓ เปลี่ยนแผ่นฉนวน
 - ๔.๔.๔ เปลี่ยนสารดูดความชื้น (Dry silica gel)
 - ๔.๔.๕ เปลี่ยนอุปกรณ์ระบบท่อ
 - ๔.๔.๖ เปลี่ยนปั๊มดูดแก๊ส OZONE
 - ๔.๔.๗ ค่าแรงทำความสะอาดเครื่องกำเนิด OZONE ปรับตั้งเพรชเซอร์
ติดตั้งอุปกรณ์ พร้อมทำสีตู้
- ๔.๕ งานซ่อมแซมเครื่องกำเนิด OZONE เครื่องที่ ๗ (OZ - D๓ + D๔ +
D๕ ใช้งานตู้ปลา ชั้น ๒)
- ๔.๕.๑ เปลี่ยนชุดซ่อม Seal mat พร้อม O - ring (บน - ล่าง)
 - ๔.๕.๒ เปลี่ยน อุปกรณ์แผงวงจรไฟฟ้าควบคุมจุดที่เกิดไฟฟ้าลัดวงจร
 - ๔.๕.๓ เปลี่ยนเครื่องเติมอากาศ
 - ๔.๕.๔ เปลี่ยนแผ่นฉนวน
 - ๔.๕.๕ เปลี่ยนสารดูดความชื้น (Dry silica gel)
 - ๔.๕.๖ เปลี่ยนอุปกรณ์ระบบท่อ
 - ๔.๕.๗ เปลี่ยนปั๊มดูดแก๊ส OZONE
 - ๔.๕.๘ ค่าแรงทำความสะอาดเครื่องกำเนิด OZONE ปรับตั้งเพรชเซอร์
ติดตั้งอุปกรณ์ พร้อมทำสีตู้
- ๔.๖ งานซ่อมแซมเครื่องกำเนิด OZONE เครื่องที่ ๘ (OZ - C๒ ใช้งาน
ตู้ปลา ชั้น ๒)
- ๔.๖.๑ เปลี่ยนชุดซ่อม Seal mat พร้อม O - ring (บน - ล่าง)
 - ๔.๖.๒ เปลี่ยนแผ่นฉนวน
 - ๔.๖.๓ เปลี่ยนสารดูดความชื้น (Dry silica gel)
 - ๔.๖.๔ เปลี่ยนอุปกรณ์ระบบท่อ
 - ๔.๖.๕ เปลี่ยนปั๊มดูดแก๊ส OZONE
 - ๔.๖.๖ ค่าแรงทำความสะอาดเครื่องกำเนิด OZONE ปรับตั้งเพรช
เซอร์ ติดตั้งอุปกรณ์ พร้อมทำสีตู้
- ๔.๗ งานซ่อมแซมเครื่องกำเนิด OZONE เครื่องที่ ๙ (OZ - CWS ใช้งาน
บ่อพักน้ำ ชั้นล่าง)
- ๔.๗.๑ เปลี่ยนชุดซ่อม Seal mat พร้อม O - ring (บน - ล่าง)
 - ๔.๗.๒ เปลี่ยนแผ่นฉนวน
 - ๔.๗.๓ เปลี่ยนสารดูดความชื้น (Dry silica gel)
 - ๔.๗.๔ เปลี่ยนอุปกรณ์ระบบท่อ
 - ๔.๗.๕ เปลี่ยนปั๊มดูดแก๊ส OZONE

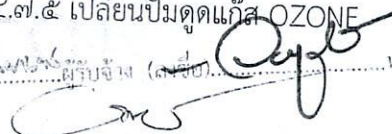

ศูนย์บริการลูกค้า โทร. ๐๒-๒๕๖๖๖๖๖

บริษัท ออโต้ เทคโนโลยี จำกัด

๔.๗.๖ ค่าแรงทำความสะอาดเครื่องกำเนิด OZONE ปรับตั้งเพรช

เซอร์ ติดตั้งอุปกรณ์ พร้อมทำสีตู้

รายละเอียดการซ่อมแซมตามใบปริมาณงานและราคากลางแนบท้ายนี้

๕. เงื่อนไขอื่นๆ และคุณสมบัติเพิ่มเติม

๕.๑ พัสตุอะไหล่ที่ใช้ดำเนินการตามข้อ ๔ ต้องเป็นพัสตุที่ผลิตภายในประเทศ ไม่น้อยกว่า ร้อยละ ๖๐

๕.๒ ในกรณีร้านค้า/ห้าง/บริษัท ไม่สามารถจัดหาพัสตุที่ผลิตภายในประเทศหรือพัสตุดังกล่าว ไม่เพียงพอต่อความต้องการและไม่สามารถจัดหาให้หน่วยงานได้ หรือพัสตุไม่สามารถหาหลักฐานเพื่อแสดง การรับรองว่ามีการผลิตในประเทศไทยได้ ร้านค้า/ห้าง/บริษัท สามารถจัดหาพัสตุที่ไม่ได้ผลิตในประเทศ ที่มีรายละเอียดคุณลักษณะเฉพาะตามข้อ ๔ ส่งมอบแก่หน่วยงานได้ โดยจัดทำใบเสนอราคาพร้อมระบุยี่ห้อ ของพัสตุมาให้ผู้บริหารองค์การบริหารส่วนจังหวัดพิจารณาให้ความเห็นชอบตามหนังสือกรมบัญชีกลาง ด่วนที่สุด ที่ กค (กวจ) ๐๔๐๕.๒/ว ๗๘ ลงวันที่ ๓๑ มกราคม ๒๕๖๕ กรณีจำเป็นจะต้องมีการใช้พัสตุที่ผลิต หรือนำเข้าจากต่างประเทศซึ่งเป็นการจัดหาครั้งหนึ่งไม่เกินสองล้านบาทหรือราคาพัสตุที่นำเข้า จากต่างประเทศมีราคาต่อหน่วยไม่เกินสองล้านบาทก่อนจัดทำใบสั่งซื้อหรือสัญญาซื้อขาย

๕.๓ ในกรณีผู้ประกอบการได้ขึ้นทะเบียน SMEs ให้แนบสำเนาใบขึ้นทะเบียนผู้ประกอบการ วิชากิจขนาดกลางและขนาดย่อม (SMEs)

๖. กำหนดเวลาส่งมอบพัสตุ

ผู้เสนอราคาต้องส่งมอบงานซ่อมแซมภายใน ๖๐ วัน นับแต่วันที่ลงนามในสัญญาหรือข้อตกลง ที่เป็นหนังสือ

๗. หลักเกณฑ์ในการพิจารณาคัดเลือกข้อเสนอ

ใช้เกณฑ์ราคา

๘. วงเงินงบประมาณ/วงเงินที่ได้รับการจัดสรร

๘.๑ ข้อบัญญัติ อบจ.ชบ.งบประมาณรายจ่ายประจำปี ๒๕๖๗ แผนงานศาสนาวัฒนธรรมและ นันทนาการ งานวิชาการวางแผนและส่งเสริมการท่องเที่ยว งบดำเนินการ หมวดค่าใช้สอยประเภท ค่าบำรุงรักษาและซ่อมแซมของ อบจ.ชบ. ตั้งจ่ายไว้ ๔,๐๐๐,๐๐๐ บาท และบันทึกข้อความกองการ ท่องเที่ยวฯ ที่ ชบ ๕๑๐๑๐/๒๕๔ ลงวันที่ ๒๖ มีนาคม ๒๕๖๗ ได้รับอนุมัติโอนเงินงบประมาณรายจ่าย ประจำปีงบประมาณ พ.ศ.๒๕๖๗ จำนวน ๔,๐๕๙,๓๐๐ บาท

๘.๒ ราคากลางการซ่อมครั้งนี้ ได้กำหนดราคากลางการซ่อมแซมจากการสืบราคาจากบริษัทฯ /ห้าง/ร้าน ในพื้นที่และจังหวัดใกล้เคียง รวมเป็นเงิน ๑,๑๓๕,๒๗๐ บาท (หนึ่งล้านหนึ่งแสนสามหมื่นห้าพัน สองร้อยเจ็ดสิบบาทถ้วน) ซึ่งได้รวมภาษีมูลค่าเพิ่ม ๗ % เรียบร้อยแล้ว รายละเอียดตามแบบรายงาน ปริมาณงาน และราคากลาง แนบท้ายนี้

๙. การเบิกจ่ายเงิน

องค์การบริหารส่วนจังหวัดชลบุรี จะจ่ายเงินจำนวน ๑ งวดงาน โดย

งวดที่ ๑ (งวดสุดท้าย) เมื่อผู้รับจ้างได้ดำเนินการตามสัญญา แล้วเสร็จ ๑๐๐ % และ คณะกรรมการตรวจรับพัสตุได้ทำการตรวจรับเรียบร้อยแล้ว

Handwritten signatures and stamps at the bottom of the page.

๑๐. อัตราค่าปรับ

คิดค่าปรับเป็นรายวันในอัตราร้อยละ ๐.๑๐ ของราคางานจ้าง แต่ต้องไม่ต่ำกว่าวันละ ๑๐๐ บาท กรณีผู้รับจ้างไม่สามารถส่งมอบพัสดุ ให้ทันภายในระยะเวลาที่กำหนดในสัญญาหรือข้อตกลงที่เป็นหนังสือ



๑๑. การกำหนดระยะเวลารับประกันความชำรุดบกพร่อง

ผู้รับจ้างจะต้องการประกันงานซ่อมทุกระบบอันเนื่องมาจากการใช้งานตามปกติเป็นระยะเวลา ๘ เดือน นับจากวันที่ส่งมอบ

(ลงชื่อ).....  กรรมการฯ
(นายณยวัฒน์ เกษศรีภัสร์)
นายช่างเครื่องกลปฏิบัติงาน

(ลงชื่อ).....  กรรมการฯ
(นายอำพล จีสะ)
นายช่างเครื่องกลอาวุโส

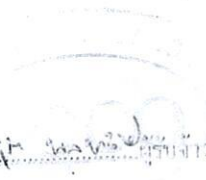
(ลงชื่อ).....  ประธานกรรมการฯ
(นายอภิชาติ จันทร์หอม)
ผู้อำนวยการกองการท่องเที่ยวและกีฬา

ตารางการจัดทำแผนการใช้วัสดุที่ผลิตภายในประเทศ

โครงการ

รายการวัสดุหรือครุภัณฑ์ที่ใช้ในโครงการ
แผนการใช้วัสดุที่ผลิตภายในประเทศ

ลำดับ	รายการ	หน่วย	ปริมาณ	ราคาต่อหน่วย (บาท)	เป็นเงิน (รวม)	วัสดุ ในประเทศ	วัสดุ ต่างประเทศ
๑							
๒							
๓							
๔							
๕							
รวม					xxx	xxx	xxx
อัตรา (ร้อยละ)					๑๐๐	๗๐	๓๐

ลงชื่อ (คู่สัญญาฝ่ายผู้รับจ้าง)
()

หมายเหตุ

- คู่สัญญาจะต้องจัดทำแผนการใช้วัสดุที่ผลิตในประเทศไทยไม่น้อยกว่าร้อยละ 60 ของมูลค่าวัสดุที่จะใช้ในงานก่อสร้างทั้งหมดตามสัญญาภายใน 60 วันนับถัดจากวันที่ได้ลงนามสัญญา (ภาคผนวก 1)

ลงชื่อ..... ผู้รับจ้าง (ลงชื่อ)..... (ลงชื่อ)..... พยาน (ลงชื่อ).....



ตารางการจัดทำแผนการใช้เหล็กที่ผลิตภายในประเทศ

โครงการ

รายการวัสดุหรือครุภัณฑ์ที่ใช้ในโครงการ
 แผนการใช้เหล็กที่ผลิตภายในประเทศ
 ปริมาณเหล็กทั้งโครงการ xxx (ตัน)

ลำดับ	รายการ	หน่วย	ปริมาณ	เหล็ก ในประเทศ	เหล็ก ต่างประเทศ
๑		ตัน			
๒		ตัน			
๓		ตัน			
๔					
๕					
รวม			xxx	xxx	xxx
อัตรา (ร้อยละ)			๑๐๐	๙๐	๑๐

ลงชื่อ (คู่สัญญาฝ่ายผู้รับจ้าง)
 ()

หมายเหตุ

- คู่สัญญาจะต้องจัดทำแผนการใช้เหล็กที่ผลิตในประเทศไทยไม่น้อยกว่าร้อยละ 60 ของมูลค่าวัสดุที่จะใช้ในงานก่อสร้างทั้งหมดตามสัญญาภายใน 60 วันนับถัดจากวันที่ได้ลงนามสัญญา(ภาคผนวก 2)

(ลงชื่อ) ผู้รับจ้าง (ลงชื่อ) ผู้รับจ้าง (ลงชื่อ) ผู้รับจ้าง

