



แผนพัฒนาท้องถิ่น (พ.ศ.2566 – 2570)
ขององค์การบริหารส่วนจังหวัดชลบุรี



กองยุทธศาสตร์และงบประมาณ
ฝ่ายนโยบายและแผนงาน

โทร./โทรสาร 038-398031
www.chon.go.th



ประกาศองค์การบริหารส่วนจังหวัดชลบุรี
เรื่อง การจัดทำแผนพัฒนาท้องถิ่น (พ.ศ.๒๕๖๖ – ๒๕๗๐)
ขององค์การบริหารส่วนจังหวัดชลบุรี

ตามที่องค์การบริหารส่วนจังหวัดชลบุรี ได้จัดทำแผนพัฒนาท้องถิ่น (พ.ศ.๒๕๖๖ - ๒๕๗๐) ขององค์การบริหารส่วนจังหวัดชลบุรี ตามระเบียบกระทรวงมหาดไทย ว่าด้วยการจัดทำแผนพัฒนาขององค์กรปกครองส่วนท้องถิ่น พ.ศ.๒๕๔๘ และที่แก้ไขเพิ่มเติมถึง (ฉบับที่ ๓) พ.ศ.๒๕๖๑ เพื่อใช้เป็นกรอบและแนวทางในการจัดสรรงบประมาณสำหรับพัฒนาท้องถิ่นในจังหวัดชลบุรี ตามรายละเอียดแนบท้ายนี้

จึงประกาศมาเพื่อให้ทราบโดยทั่วกัน

ประกาศ ณ วันที่ ๑๕ กรกฎาคม พ.ศ.๒๕๖๔

(นายวิทยา คุณปลื้ม)

นายกองค์การบริหารส่วนจังหวัดชลบุรี

คำนำ

* - * - * - * - * - * - *

องค์การบริหารส่วนจังหวัดชลบุรีได้จัดทำแผนพัฒนาท้องถิ่น (พ.ศ.๒๕๖๖ - ๒๕๗๐) ขององค์การบริหารส่วนจังหวัดชลบุรี ตามระเบียบกระทรวงมหาดไทย ว่าด้วยการจัดทำแผนพัฒนาขององค์กรปกครองส่วนท้องถิ่น พ.ศ.๒๕๔๘ และที่แก้ไขเพิ่มเติมถึง (ฉบับที่ ๓) พ.ศ.๒๕๖๑ เพื่อใช้เป็นกรอบและแนวทางในการจัดสรรงบประมาณสำหรับพัฒนาท้องถิ่นในจังหวัดชลบุรีเพื่อมุ่งสู่ความ "เมืองนวัตกรรมนำอยู่ ศูนย์กลางการท่องเที่ยวและกีฬา พัฒนาเศรษฐกิจ สังคม และสิ่งแวดล้อมอย่างยั่งยืน" โดยนำนวัตกรรมสมัยใหม่ไปใช้ในการพัฒนาท้องถิ่น อีกทั้งยังดำเนินการส่งเสริมการท่องเที่ยว กีฬา เข้าสู่ระดับสากล แก้ไขปัญหาความเดือดร้อนและความต้องการของประชาชน ตลอดจนพัฒนาศักยภาพของจังหวัดชลบุรีให้เจริญก้าวหน้า สร้างคุณภาพชีวิตที่ดีให้กับประชาชนในจังหวัดชลบุรี พร้อมทั้งส่งเสริมการศาสนา อนุรักษ์เอกลักษณ์ทางด้านวัฒนธรรม ขนบธรรมเนียม ประเพณีอันดีงาม สิ่งแวดล้อมของจังหวัดชลบุรี ให้อยู่คู่กับจังหวัดสืบไป

องค์การบริหารส่วนจังหวัดชลบุรี จึงหวังเป็นอย่างยิ่งว่าแผนงาน / โครงการในแผนพัฒนาท้องถิ่น (พ.ศ.๒๕๖๖ - ๒๕๗๐) ขององค์การบริหารส่วนจังหวัดชลบุรี จะสามารถดำเนินการประสานความร่วมมือกับทุกภาคส่วน เพื่อแก้ไขปัญหาความเดือดร้อนและความต้องการของประชาชน และสนับสนุนองค์กรปกครองส่วนท้องถิ่นรวมถึงส่วนราชการต่างๆ ในจังหวัดชลบุรี เพื่อการพัฒนาจังหวัดให้มีความสามารถในการแข่งขันมากขึ้น และพัฒนาคุณภาพชีวิตของประชาชนในจังหวัดชลบุรี และจังหวัดชลบุรีให้เจริญก้าวหน้ายิ่งขึ้นไป

(นายวิทยา คุณปลื้ม)

นายกองค์การบริหารส่วนจังหวัดชลบุรี

กรกฎาคม ๒๕๖๔

สารบัญ

| | หน้า |
|--|-----------|
| ส่วนที่ 1 สภาพทั่วไปและข้อมูลพื้นฐาน | |
| 1. ด้านกายภาพ | 1 - 5 |
| 2. ด้านการเมืองการปกครอง | 6 - 10 |
| 3. ประชากร | 11 - 12 |
| 4. สภาพทางสังคม | 13 - 16 |
| 5. ระบบบริการพื้นฐาน | 16 - 24 |
| 6. ระบบเศรษฐกิจ | 25 - 38 |
| 7. ศาสนา ประเพณี วัฒนธรรม | 39 - 43 |
| 8. ทรัพยากรธรรมชาติ | 43 - 45 |
| 9. อื่นๆ | 46 - 48 |
| ส่วนที่ 2 ยุทธศาสตร์องค์การปกครองส่วนท้องถิ่น | |
| 1. ความสัมพันธ์ระหว่างแผนพัฒนาระดับมหภาค | 49 - 59 |
| 2. ยุทธศาสตร์ขององค์การบริหารส่วนจังหวัดชลบุรี | 60 - 76 |
| 3. การวิเคราะห์เพื่อพัฒนาท้องถิ่น | 77 - 79 |
| ส่วนที่ 3 การนำแผนพัฒนาท้องถิ่นไปสู่การปฏิบัติ | |
| 1. ยุทธศาสตร์การพัฒนาและแผนงาน | 80 - 81 |
| 2. บัญชีโครงการพัฒนาท้องถิ่น | 82 - 84 |
| รายละเอียดโครงการพัฒนาแผนพัฒนาท้องถิ่น (พ.ศ.2566 - 2570) | |
| - ยุทธศาสตร์ ที่ 1 : การพัฒนาคุณภาพชีวิตและสังคม | 85 - 111 |
| - ยุทธศาสตร์ ที่ 2 : การพัฒนาการท่องเที่ยวและกีฬา | 112 - 122 |
| - ยุทธศาสตร์ ที่ 3 : การพัฒนาโครงสร้างพื้นฐานและโครงข่ายคมนาคมขนส่ง | 123 - 130 |
| - ยุทธศาสตร์ ที่ 4 : การพัฒนาเศรษฐกิจตามหลักปรัชญาของเศรษฐกิจพอเพียง | 131 - 138 |
| - ยุทธศาสตร์ ที่ 5 : การป้องกันปราบปรามและฟื้นฟูผู้ติดยาเสพติด
การรักษาความปลอดภัยในชีวิตและทรัพย์สิน | 139 - 145 |
| - ยุทธศาสตร์ ที่ 6 : การจัดการสิ่งแวดล้อมอัจฉริยะ (Smart environment) | 146 - 149 |
| - ยุทธศาสตร์ ที่ 7 : การบริหารจัดการตามหลักธรรมาภิบาล | 150 - 156 |

ส่วนที่ 4 การติดตามและประเมินผล

| | |
|--|-----------|
| 1. การติดตามและประเมินผลยุทธศาสตร์ | 157 |
| 2. การติดตามและประเมินผลโครงการ | 157 - 158 |
| 3. สรุปผลการพัฒนาท้องถิ่น | 159 - 171 |
| 4. ข้อเสนอแนะในการจัดทำแผนพัฒนาท้องถิ่นในอนาคต | 171 |

ส่วนที่ 1

สภาพทั่วไปและข้อมูลพื้นฐาน



ส่วนที่ 1

สภาพทั่วไปและข้อมูลพื้นฐาน

* _ * _ * _ * _ * _ * _ * _ * _ * _ *

1. ด้านกายภาพ

1.1 ความเป็นมาของจังหวัดชลบุรี

(1) ยุคก่อนกรุงศรีอยุธยา พื้นที่ซึ่งปัจจุบันเป็นจังหวัดชลบุรีมีเมืองศรีโพธิ์และเมืองพระรถตั้งอยู่แล้ว โดยทุกวันนี้ยังมีหลักฐานความเป็นเมืองบางอย่างปรากฏชัดอยู่

(2) ยุคกรุงศรีอยุธยา เมืองศรีโพธิ์และเมืองพระรถอาจเสื่อมไปแล้ว และมีชุมชนที่รวมกันอยู่หลายจุด ในลักษณะเป็นบ้านเมือง อาทิ บางทราย บางปลาสร้อย บางพระ บางละมุง ฯลฯ

(3) ยุคกรุงรัตนโกสินทร์ แบ่งเป็น 3 ช่วงย่อย ๆ ได้แก่

(3.1) ช่วงแรก (ก่อน พ.ศ.2440 หรือ ร.ศ.115) ช่วงนี้จังหวัดชลบุรียังไม่เกิดขึ้น แต่ได้มีเมืองต่าง ๆ ในพื้นที่เกิดขึ้นแล้ว คือ เมืองบางปลาสร้อย เมืองพนัสนิคม และเมืองบางละมุง

(3.2) ช่วงสอง (หลัง พ.ศ.2440 - 2475) ขณะนั้นคำว่า “จังหวัด” มิใช่แห่งเดียวในราชอาณาจักร คือ จังหวัดกรุงเทพมหานคร (เข้าใจว่าคำว่า “เมืองชลบุรี” มีชื่อเรียกในช่วงนี้ โดยมีอำเภอเมืองบางปลาสร้อย (ที่ตั้งตัวเมือง) อำเภอพานทอง อำเภอบางละมุง และอำเภอพนัสนิคม อยู่ในเขตการปกครองระยะต้น ต่อมาในระยะหลังปี พ.ศ.2460 จึงมีอำเภอศรีราชาและอำเภออื่น ๆ เกิดขึ้นรวมกันอยู่ในเขตเมืองชลบุรี

(3.3) ช่วงสาม (ตั้งแต่ พ.ศ.2475 จนถึงปัจจุบัน) มีการเปลี่ยนแปลงรูปแบบการปกครองประเทศ ครั้งใหญ่ จากระบบสมบูรณาญาสิทธิราชเป็นระบบประชาธิปไตย โดยพระราชบัญญัติว่าด้วยระเบียบราชการบริหารแห่งราชอาณาจักรสยาม พ.ศ.2476 ได้ยกเลิกเขตการปกครองแบบ “เมือง” ที่ราชอาณาจักรแล้วตั้งขึ้นเป็น “จังหวัด” แทน โดยมีข้าหลวงประจำจังหวัดเป็นผู้ปกครองบังคับบัญชาเมืองชลบุรีจึงกลายเป็นจังหวัดชลบุรี และเปลี่ยนข้าหลวงประจำจังหวัดเป็นผู้ว่าราชการจังหวัด

1.2 ลักษณะที่ตั้งและอาณาเขต

จังหวัดชลบุรี ตั้งอยู่ในภาคตะวันออกของประเทศไทย หรือริมฝั่งทะเลตะวันออกของอ่าวไทยประมาณ เส้นรุ้งที่ 12 องศา 30 ลิปดา - 13 องศา 43 ลิปดาเหนือ และเส้นแวงที่ 100 องศา 45 ลิปดา - 101 องศา 45 ลิปดาตะวันออก ระยะทางจากกรุงเทพมหานครตามเส้นทางหลวงแผ่นดินหมายเลข 34 (ถนนสายบางนา - ตราด) รวมระยะทางประมาณ 81 กิโลเมตร นอกจากนี้ยังมีเส้นทางหลวงพิเศษหมายเลข 7 หรือ MOTOWAY (กรุงเทพฯ - ชลบุรี) ระยะทาง 79 กิโลเมตร ใช้ระยะเวลาในการเดินทางประมาณ 45 นาที

จังหวัดชลบุรีมีพื้นที่ทั้งสิ้น 2,726,875 ไร่ (4,363 ตารางกิโลเมตร) คิดเป็นร้อยละ 0.85 ของพื้นที่ประเทศไทย (พื้นที่ของประเทศไทยประมาณ 320,696,875 ไร่ หรือ 513,115 ตารางกิโลเมตร)

ทิศเหนือ ติดจังหวัดฉะเชิงเทรา
ทิศใต้ ติดจังหวัดระยอง
ทิศตะวันออก ติดจังหวัดฉะเชิงเทรา จังหวัดจันทบุรี และจังหวัดระยอง
ทิศตะวันตก ติดกับชายฝั่งทะเลตะวันออกของอ่าวไทย

<http://www.chonburi.go.th>

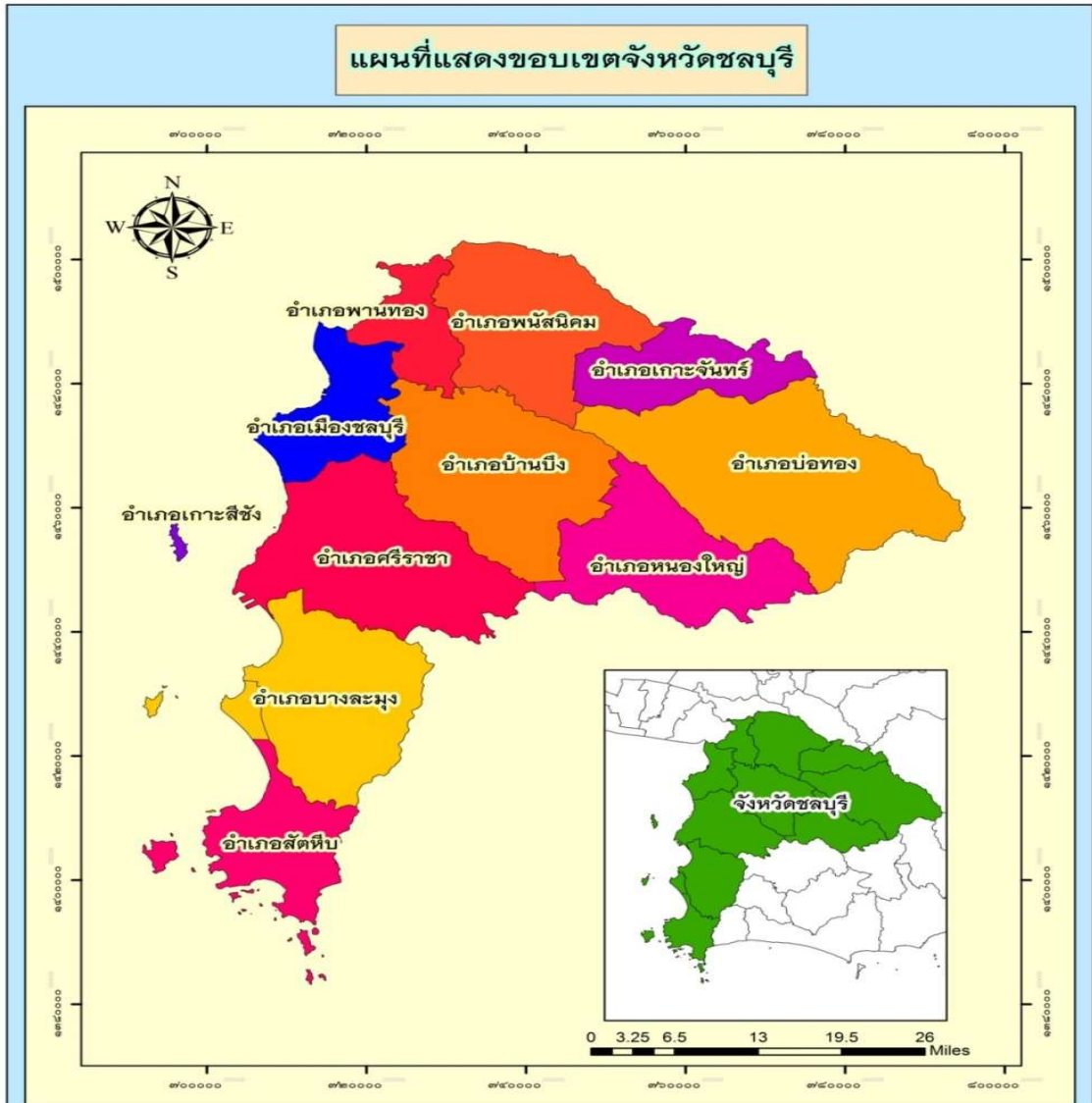

1.3 ลักษณะภูมิประเทศ

ลักษณะภูมิประเทศของจังหวัดชลบุรีมีการผสมผสานกันมากถึง 5 แบบ ทั้งที่ราบลูกคลื่นและเนินเขา ที่ราบชายฝั่งทะเล ที่ราบลุ่มแม่น้ำบางปะกง พื้นที่สูงชันและภูเขา รวมถึงเกาะน้อยใหญ่อีกมากมาย

ที่ราบลูกคลื่นและเนินเขาของจังหวัดชลบุรี พบได้ทางด้านตะวันออกของจังหวัดในเขตอำเภอบ้านบึง พนสนนิคม หนองใหญ่ ศรีราชา บางละมุง สัตหีบ และบ่อทอง พื้นที่นี้มีลักษณะสูง ๆ ต่ำ ๆ คล้ายลูกกระนาค ปัจจุบันพื้นที่ส่วนใหญ่ถูกใช้ไปในการปลูกมันสำปะหลัง สำหรับที่ราบชายฝั่งทะเลพบตั้งแต่ปากแม่น้ำบางปะกง

ถึงอำเภอสัตหีบ เป็นที่ราบแคบ ๆ ชายฝั่งทะเล มีภูเขาลูกเล็ก ๆ สลับเป็นบางตอน ถัดมาคือ **พื้นที่ราบลุ่มแม่น้ำบางปะกง** มีลำน้ำคลองหลวงยาว 130 กิโลเมตร ต้นน้ำอยู่ที่อำเภอบ่อทองและอำเภอบ้านบึง ผ่านพนัสนิคม ไปบรรจบเป็นคลองพานทองไหลลงสู่แม่น้ำบางปะกง โดยดินตะกอนอันอุดมสมบูรณ์จากการพัดพาของแม่น้ำบางปะกงนี้เองได้ก่อให้เกิดที่ราบลุ่มเหมาะต่อการเกษตรกรรม ส่วน**พื้นที่สูงชันและภูเขา** นั้น อยู่ตอนกลางและด้านตะวันออกของจังหวัด ตั้งแต่อำเภอเมืองชลบุรี บ้านบึง ศรีราชา หนองใหญ่ และบ่อทอง ที่อำเภอศรีราชา นั้นเป็นต้นน้ำของอ่างเก็บน้ำบางพระ แหล่งน้ำอุปโภคบริโภคหลักแห่งหนึ่งของชลบุรี

จังหวัดชลบุรีมีชายฝั่งทะเลยาวถึง 160 กิโลเมตร ภูเขาแห่งคดโค้งสวยงาม เกิดเป็นหน้าผาหินหาดทรายทอดยาว ป่าชายเลน ฯลฯ ซึ่งอ่าวหลายแหล่งสามารถพัฒนาไปเป็นท่าจอดเรือกำบังคลื่นลมได้เป็นอย่างดี อาทิ ท่าจอดเรือรบที่อำเภอสัตหีบ เป็นต้น สำหรับ**เกาะสำคัญ** ๆ มีอยู่ไม่น้อยกว่า 46 เกาะ เช่น เกาะสีชัง เกาะค้างคาว เกาะรีน เกาะไผ่ เกาะลอย เกาะล้าน เกาะครก เกาะสาก เกาะขาม เกาะแสมสาร เกาะครามที่อยู่ในเขตทหารเรือของอำเภอสัตหีบ เป็นแหล่งเพาะพันธุ์และอนุบาลเต่าทะเลที่หายากและใกล้สูญพันธุ์ของไทย เป็นต้น โดยเกาะเหล่านี้ทำหน้าที่เป็นปราการธรรมชาติช่วยป้องกันคลื่นลมทำให้ชลบุรีไม่ค่อยมีคลื่นขนาดใหญ่ ต่างจากจังหวัดระยอง จันทบุรี และตราด ซึ่งมักมีคลื่นใหญ่กว่า ด้วยเหตุนี้เองชายฝั่งของชลบุรีจึงเต็มไปด้วยท่าจอดเรือประมง และเหมาะแก่การสร้างท่าจอดเรือพาณิชย์ขนาดใหญ่ อาทิ ท่าเรือแหลมฉบัง เป็นต้น

1.4 ลักษณะภูมิอากาศ

จังหวัดชลบุรีอยู่ภายใต้อิทธิพลของมรสุมที่พัดเวียนประจำฤดูกาล 2 ชนิด คือ มรสุมตะวันออกเฉียงเหนือที่พัดปกคลุมในช่วงฤดูหนาวตั้งแต่ประมาณกลางเดือนตุลาคมถึงกลางเดือนกุมภาพันธ์ ซึ่งจะนำความเย็นมาสู่จังหวัด และคลื่นลมปานกลางกับมรสุมตะวันตกเฉียงใต้ที่พัดปกคลุมในช่วงฤดูฝนประมาณกลางเดือนพฤษภาคมถึงกลางเดือนตุลาคมทำให้ฝนตกชุกและคลื่นแรง

ลักษณะภูมิอากาศของจังหวัดชลบุรีโดยทั่วไป ฤดูร้อนไม่ร้อนจัด ฤดูหนาวอากาศไม่แห้งแล้งมาก มีฝนตกชุกสลับกับแห้ง แล้วบริเวณใกล้ภูเขามีฝนตกมากกว่าบริเวณใกล้ชายทะเล ลักษณะภูมิอากาศเป็นแบบมรสุมเมืองร้อน แบ่งออกเป็น 3 ฤดู คือ

(1) **ฤดูหนาว** เริ่มตั้งแต่กลางเดือนตุลาคมถึงกลางเดือนกุมภาพันธ์ ซึ่งเป็นฤดูมรสุมตะวันออกเฉียงเหนือพัดปกคลุมประเทศไทย และบริเวณความกดอากาศสูงจากประเทศจีนที่มีคุณสมบัติเย็นและแห้งแผ่ลงมาปกคลุมประเทศไทยในช่วงนี้ แต่เนื่องจากจังหวัดชลบุรีอยู่ในละติจูดที่ค่อนข้างต่ำไกลจากศูนย์กลางของบริเวณความกดอากาศสูงทำให้อากาศหนาวเย็นที่แผ่ลงมาได้คลายความเย็นลงไปประกอบกับจังหวัดชลบุรีมีชายฝั่งทะเลทำให้อากาศไม่หนาวเย็นมากนัก

(2) **ฤดูร้อน** เริ่มตั้งแต่ฤดูมรสุมตะวันออกเฉียงเหนือสิ้นสุดลงคือประมาณกลางเดือนกุมภาพันธ์ถึงกลางเดือนพฤษภาคม ฤดูนี้จะมีลมฝ่ายใต้และลมตะวันออกเฉียงใต้พัดปกคลุม โดยมีกำลังค่อนข้างแรงและสม่ำเสมอ อย่างไรก็ตามในฤดูร้อนจังหวัดชลบุรีจะมีอากาศไม่ร้อนมากนัก เนื่องจากมีลมทะเลช่วยบรรเทาความร้อนแต่จะมีคลื่นลมค่อนข้างแรงในช่วงบ่ายและเย็น

(3) ฤดูฝน เริ่มตั้งแต่กลางเดือนพฤษภาคมถึงกลางเดือนตุลาคม เป็นช่วงที่มรสุมตะวันออกเฉียงใต้พัดปกคลุมประเทศไทย ซึ่งจะนำความชื้นจากทะเลอันดามันพัดผ่านอ่าวไทยเข้าสู่ภาคตะวันออกเฉียงใต้ของมรสุมจะปรากฏมีฝนฟ้าคะนอง ในเดือนมิถุนายนฝนจะลดลงและเป็นช่วงฝนทิ้งช่วง เดือนที่มีฝนตกชุกคือเดือนสิงหาคม กันยายน และตุลาคม โดยปริมาณฝนจะลดลงอย่างชัดเจนอีกครั้งประมาณเดือนพฤศจิกายน แสดงให้เห็นว่าฤดูฝนได้สิ้นสุดลง

1.5 ลักษณะของดิน

กระทรวงเกษตรและสหกรณ์ได้สำรวจและจัดหมวดหมู่ดินที่มีลักษณะคล้ายคลึงกัน โดยมีชุดดินที่พบในบริเวณพื้นที่ศึกษา ดังนี้

(1) ดินชุดพานทอง (Phan Thong Series : Ptg) เกิดจากการทับถมของตะกอนน้ำทะเลและน้ำกร่อยบริเวณที่ราบลุ่มน้ำทะเลเคยท่วมถึง เป็นดินลึกการระบายน้ำเร็ว มีความสามารถในการอุ้มน้ำปานกลางที่ระดับความลึกประมาณ 40 เซนติเมตร ดินบนมีเนื้อดิน เป็นดินร่วนเหนียวถึงดินเหนียว พบจุดประสีน้ำตาลและสีเหลืองปนแดง ค่าความเป็นกรด - ด่างประมาณ 6.0 - 7.0 ดินชั้นล่างเป็นดินร่วนปนทรายหรือดินทรายปนดินเหนียว มีสีเทาอ่อน มีจุดประสีน้ำตาลปนเหลือง น้ำตาลแก่และน้ำตาลปนเขียว หน้าดินมีความลึกไม่เกิน 25 เซนติเมตร ระดับน้ำใต้ดินอยู่ต่ำกว่า 1.5 เมตร มีความอุดมสมบูรณ์ตามธรรมชาติต่ำถึงปานกลาง การใช้ประโยชน์ที่ดิน โดยทั่วไปใช้ทำนา แต่มักเกิดปัญหาดินขาดความอุดมสมบูรณ์ ทำให้ข้าวแตกกอได้ยาก

(2) ดินชุดชลบุรี (Chon Buri Series : Cb) เป็นดินที่เกิดจากการทับถมของตะกอนลำน้ำหรือวัสดุที่ถูกน้ำเคลื่อนย้ายมาจากที่สูงกว่าบริเวณตะพักลำน้ำชั้นต่ำ ลักษณะของดินเป็นดินลึก มีการระบายน้ำค่อนข้างเร็วถึงเร็วมาก เนื้อดินเป็นดินร่วนเหนียวปนทราย มีความอุดมสมบูรณ์ตามธรรมชาติต่ำการใช้ประโยชน์ที่ดินเหมาะสำหรับการทำนา

(3) ดินชุดบ้านบึง (Ban Bung Series : Ba) เกิดจากตะกอนทรายของหินแกรนิตและควอร์ตไซต์ ลักษณะของดินเป็นดินลึก มีการระบายน้ำดีปานกลางถึงค่อนข้างเร็ว เนื้อดินเป็นดินร่วนเหนียวปนทรายสีพื้นเป็นสีน้ำตาลปนเทา พบจุดประสีน้ำตาล สีเหลืองหรือสีเทา ในดินชั้นล่างมีค่าความเป็นกรด - ด่างประมาณ 5.0 - 7.0 มีความอุดมสมบูรณ์ตามธรรมชาติต่ำมาก การใช้ประโยชน์ที่ดินเหมาะสำหรับปลูกพืชไร่ เช่น มันสำปะหลัง อ้อย และปอ

(4) ดินชุดสัตหีบ (Sattahip Series : Sh) ลักษณะของดินเป็นดินลึกมาก มีการระบายน้ำดี เนื้อดินเป็นดินร่วนปนทราย ดินมีสีเทา สีน้ำตาลอ่อน หรือสีเหลือง มีความเป็นกรด - ด่างประมาณ 5.5 - 8.0 มีความอุดมสมบูรณ์ตามธรรมชาติต่ำมาก การใช้ประโยชน์ที่ดินเหมาะสำหรับปลูกพืชไร่ที่ต้องการน้ำน้อย เช่น มันสำปะหลัง อ้อย เป็นต้น

1.6 ลักษณะของแหล่งน้ำ

แหล่งน้ำธรรมชาติบนผิวดินส่วนใหญ่อยู่ทางตอนเหนือของจังหวัดในเขตอำเภอพนสนิคม และอำเภอบ่อทอง เช่น คลองเข็ด คลองใหญ่ คลองหลวง เป็นต้น ซึ่งได้ไหลไปบรรจบกันเป็นคลองพานทอง แล้วไหลไปทางทิศตะวันตกไปบรรจบกับแม่น้ำบางปะกงในเขตจังหวัดฉะเชิงเทรา นอกจากนี้มีคลองบางพระ คลองบางละมุง คลองแพรง ห้วยชากนอก และห้วยใหญ่ เป็นต้น สำหรับคลองอื่น ๆ ได้แก่ คลองยายดำ คลองบางหัก คลองบางทิว และคลองบางนาง

บริเวณตอนกลางและตอนใต้ของพื้นที่จังหวัดมีทางน้ำต่าง ๆ เช่น คลองรำ คลองระเริง คลองปลวกแดง และคลองดอกทราย เป็นต้น ไหลมารวมกันเป็นคลองใหญ่ก่อนที่จะไหลมาทางใต้ ลงสู่อ่าวไทยที่อำเภอเมืองระยอง นอกจากนี้อำเภอเมืองชลบุรีจนถึงอำเภอสัตหีบ ยังมีทางน้ำสั้น ๆ เล็ก ๆ ไหลลงสู่อ่าวไทยหลายสาย เช่น คลองบางปลาสร้อย คลองบางละมุง คลองห้วยใหญ่ และคลองบางแสน เป็นต้น

แหล่งน้ำธรรมชาติที่สำคัญ คือ แม่น้ำ ลำห้วย ลำธาร ลำคลอง 569 สาย มีหนองบึง 167 แห่ง มีน้ำพุ น้ำซับ 1 แห่ง ใช้ได้ในฤดูแล้ง

แหล่งน้ำที่สร้างขึ้น เนื่องจากจังหวัดชลบุรีไม่มีแม่น้ำขนาดใหญ่ไหลผ่าน จึงต้องมีการสร้างแหล่งเก็บน้ำ เช่น อ่างเก็บน้ำในปี พ.ศ.2561 มีอ่างเก็บน้ำ จำนวน 19 อ่าง อยู่ในเขตอำเภอเมืองชลบุรี อำเภอพนสนิคม อำเภอบ้านบึง อำเภอศรีราชา อำเภอบางละมุง อำเภอหนองใหญ่ อำเภอบ่อทอง และอ่างเก็บน้ำที่ใหญ่ที่สุดคือ อ่างเก็บน้ำบางพระ อำเภอศรีราชา และยังมีโครงการชลประทานขนาดเล็กอีกประมาณ จำนวน 49 แห่ง นอกจากนี้ ยังมีโครงการอ่างเก็บน้ำคลองหลวงรัชชโลทร อันเนื่องมาจากพระราชดำริ ตำบลเกาะจันทร์ อำเภอเกาะจันทร์ จังหวัดชลบุรี กรมชลประทานได้ประกาศวันเริ่มโครงการอ่างเก็บน้ำคลองหลวง ตั้งแต่วันที่ 15 พฤษภาคม 2552 ตามที่คณะรัฐมนตรีได้เห็นชอบ เมื่อวันที่ 28 เมษายน 2552 ให้กรมชลประทาน ดำเนินโครงการ โดยอ่างเก็บน้ำคลองหลวง เป็นส่วนหนึ่งในโครงการพัฒนาแหล่งน้ำบางปะกงตอนบน เพื่อให้มีแหล่งน้ำเพียงพอสำหรับการเพาะปลูกและอุปโภค - บริโภค ช่วยป้องกันและบรรเทาอุทกภัยในพื้นที่บริเวณลุ่มน้ำ รวมทั้งรองรับการพัฒนา ด้านอุตสาหกรรมและพาณิชยกรรมในบริเวณพื้นที่ชายฝั่งทะเลตะวันออก อ่างเก็บน้ำคลองหลวงสามารถกักเก็บน้ำได้ 98 ล้านลูกบาศก์เมตร ใช้สำหรับพื้นที่ชลประทาน อุปโภค - บริโภค และอุตสาหกรรมในพื้นที่ท้ายอ่างเก็บน้ำ รวมทั้งเพื่อบรรเทาอุทกภัยในพื้นที่ อำเภอพานทอง อำเภอพนสนิคม อำเภอเกาะจันทร์ อำเภอบ่อทอง และอำเภอเมืองชลบุรี จังหวัดชลบุรี

1.7 ลักษณะของไม้และป่าไม้

เดิมสภาพป่าไม้ในจังหวัดชลบุรีเคยเป็นป่าดงดิบ ป่าเบญจพรรณ และป่าชายเลน โดยเฉพาะที่เขาเขียว เคยมีสัตว์ป่าชุกชุม จังหวัดชลบุรีมีป่าสงวนแห่งชาติอยู่ 9 ป่า เป็นพื้นที่ 906,396 ไร่ แต่จากข้อมูลเมื่อปี พ.ศ.2561 พบว่าเหลือพื้นที่ป่าสงวน 188,329 ไร่

ที่มา : www.forest.go.th/chonburi9 สำนักงานจัดการทรัพยากรป่าไม้ที่ 9 จังหวัดชลบุรี สรุปผลการปฏิบัติงานประจำปี พ.ศ.2561

2. ด้านการเมือง / การปกครอง

2.1 เขตการปกครอง

จังหวัดชลบุรีแบ่งเขตการปกครองออกเป็น 11 อำเภอ 92 ตำบล 687 หมู่บ้าน การปกครองส่วนท้องถิ่นประกอบด้วย องค์การบริหารส่วนจังหวัด เทศบาลนคร 2 แห่ง ได้แก่ เทศบาลนครแหลมฉบัง และเทศบาลนครเจ้าพระยาสุรศักดิ์ เทศบาลเมือง 10 แห่ง เทศบาลตำบล 36 แห่ง องค์การบริหารส่วนตำบล 49 แห่ง และมีรูปแบบการปกครองพิเศษ 1 แห่ง คือ เมืองพัทยา แยกจากการปกครองของอำเภอบางละมุง เนื่องจากเป็นเมืองท่องเที่ยวระดับนานาชาติ ซึ่งมีการเจริญเติบโตอย่างรวดเร็ว

อำเภอทั้ง 11 ของจังหวัดชลบุรี ได้แก่ อำเภอเมืองชลบุรี อำเภอพนัสนิคม อำเภอบ้านบึง อำเภอพานทอง อำเภอสรีราชา อำเภอบางละมุง อำเภอสัตหีบ อำเภอหนองใหญ่ อำเภอบ่อทอง อำเภอเกาะสีชัง และอำเภอเกาะจันทร์

2.2 การเมือง / การเลือกตั้ง

โครงสร้างและอัตรากำลังขององค์การบริหารส่วนจังหวัดชลบุรี ประกอบด้วย

(1) ฝ่ายสภา ประกอบด้วยสมาชิกสภาองค์การบริหารส่วนจังหวัด จำนวน 42 คน ซึ่งมาจากการเลือกตั้งในเขตอำเภอต่าง ๆ ทำหน้าที่เป็นตัวแทนของประชาชนในเขตอำเภอนั้น ๆ โดยมีสมาชิกสภาองค์การบริหารส่วนจังหวัด เขตอำเภอเมืองชลบุรี จำนวน 9 คน อำเภอพนัสนิคม จำนวน 3 คน อำเภอบ้านบึง จำนวน 3 คน อำเภอพานทอง จำนวน 2 คน อำเภอสรีราชา จำนวน 8 คน อำเภอบางละมุง จำนวน 9 คน อำเภอสัตหีบ จำนวน 4 คน อำเภอหนองใหญ่ จำนวน 1 คน อำเภอบ่อทอง จำนวน 1 คน อำเภอเกาะสีชัง จำนวน 1 คน และอำเภอเกาะจันทร์ จำนวน 1 คน

(2) ฝ่ายบริหาร ประกอบด้วย นายองค์การบริหารส่วนจังหวัด รองนายองค์การบริหารส่วนจังหวัด จำนวน 3 คน ทำหน้าที่ควบคุมและรับผิดชอบในการบริหารกิจการอันเป็นหน้าที่ขององค์การบริหารส่วนจังหวัด ตามมติสภาองค์การบริหารส่วนจังหวัดและหน้าที่ตามพระราชบัญญัติองค์การบริหารส่วนจังหวัด พ.ศ.2540 หรือหน้าที่ตามกฎหมายอื่นที่บัญญัติไว้

หน้าที่ขององค์การบริหารส่วนจังหวัด ตามพระราชบัญญัติองค์การบริหารส่วนจังหวัด พ.ศ.2540 มาตรา 45 กำหนดไว้ คือ

(1) ตราข้อบัญญัติโดยไม่ขัดหรือแย้งต่อกฎหมาย
(2) จัดทำแผนพัฒนาองค์การบริหารส่วนจังหวัด และประสานการจัดทำแผนพัฒนาจังหวัดตามระเบียบที่คณะรัฐมนตรีกำหนด

(3) สนับสนุนสภาตำบลและราชการส่วนท้องถิ่นอื่นในการพัฒนาท้องถิ่น

(4) ประสานและให้ความร่วมมือในการปฏิบัติหน้าที่ของสภาตำบลและราชการส่วนท้องถิ่นอื่น

(5) แบ่งสรรเงินซึ่งตามกฎหมายจะต้องแบ่งให้แก่สภาตำบลและราชการส่วนท้องถิ่นอื่น

(6) อำนาจหน้าที่ของจังหวัดตามพระราชบัญญัติระเบียบบริหารราชการส่วนจังหวัด พ.ศ.2498

เฉพาะภายในเขตสภาตำบล

- (7) คุ้มครอง ดุแล และบำรุงรักษาทรัพยากรธรรมชาติและสิ่งแวดล้อม
- (8) จัดทำกิจการใด ๆ อันเป็นอำนาจหน้าที่ของราชการส่วนท้องถิ่นที่อยู่ในเขตองค์การบริหารส่วนจังหวัด และกิจการนั้นเป็นการสมควรให้ราชการส่วนท้องถิ่นอื่นร่วมกันดำเนินการหรือให้องค์การบริหารส่วนจังหวัดจัดทำ ทั้งนี้ ตามที่กำหนดให้กฎกระทรวง
- (9) จัดทำกิจการอื่นใดที่กำหนดไว้ในพระราชบัญญัติหรือกฎหมายอื่นกำหนดให้เป็นอำนาจหน้าที่ขององค์การบริหารส่วนจังหวัด

หน้าที่ขององค์การบริหารส่วนจังหวัด ตามกฎกระทรวง (พ.ศ.2541) ออกตามความในมาตรา 45 (8) แห่งพระราชบัญญัติองค์การบริหารส่วนจังหวัด พ.ศ.2540

- (1) จัดให้มีน้ำเพื่อการอุปโภคบริโภค และการเกษตร
- (2) กำจัดมูลฝอยและสิ่งปฏิกูล
- (3) บำบัดน้ำเสีย
- (4) บำรุงรักษาทรัพยากรธรรมชาติและสิ่งแวดล้อม
- (5) วางผังเมือง
- (6) จัดให้มีและบำรุงรักษาทางบก ซึ่งอย่างน้อยต้องเป็นทางหลวงชนบท ตามกฎหมายว่าด้วยทางหลวง
- (7) จัดให้มีและบำรุงรักษาทางน้ำ
- (8) จัดให้มีท่าเทียบเรือ ท่าข้าม ที่จอดรถ และตลาด
- (9) ป้องกันและบรรเทาสาธารณภัย
- (10) รักษาสงบเรียบร้อยและศีลธรรมอันดีของประชาชน
- (11) จัดการศึกษา ทำนุบำรุงศาสนา และบำรุงรักษาศิลปะ จารีตประเพณี ภูมิปัญญาท้องถิ่น หรือวัฒนธรรมอันดีของท้องถิ่น
- (12) จัดให้มีและบำรุงสถานที่สำหรับการกีฬา สถานพักผ่อนหย่อนใจ สวนสาธารณะและสวนสัตว์ ตลอดจนสถานที่ประชุมอบรมสำหรับราษฎร
- (13) จัดให้มีการสังคมสงเคราะห์และการสาธารณสุขการ
- (14) ป้องกันและบำบัดรักษาโรค
- (15) จัดตั้งและการบำรุงสถานพยาบาล
- (16) ส่งเสริมการท่องเที่ยว
- (17) ส่งเสริมและแก้ไขปัญหาการประกอบอาชีพ
- (18) กิจการที่ได้มีการกำหนดไว้ในแผนพัฒนาจังหวัดและแผนพัฒนาองค์การบริหารส่วนจังหวัด

ประกาศคณะกรรมการการกระจายอำนาจให้แก่องค์กรปกครองส่วนท้องถิ่น เรื่องกำหนดอำนาจและหน้าที่ในการจัดระบบบริการสาธารณะขององค์การบริหารส่วนจังหวัด ลงวันที่ 13 สิงหาคม 2546

อาศัยอำนาจตามมาตรา 12 (15) และมาตรา 20 แห่งพระราชบัญญัติกำหนดแผนและขั้นตอนการกระจายอำนาจให้แก่องค์กรปกครองส่วนท้องถิ่น พ.ศ.2542 คณะกรรมการการกระจายอำนาจให้แก่องค์กรปกครองส่วนท้องถิ่นจึงประกาศกำหนดอำนาจหน้าที่และความรับผิดชอบขององค์การบริหารส่วนจังหวัดไว้ดังต่อไปนี้

ข้อ 1 ลักษณะของการดำเนินงานขององค์การบริหารส่วนจังหวัดในการให้บริการสาธารณะในเขตจังหวัด

(1) ดำเนินงานในโครงการที่มีขนาดใหญ่เกินศักยภาพขององค์กรปกครองส่วนท้องถิ่นอื่นในเขตจังหวัด

(2) เป็นการดำเนินงานที่ปรากฏถึงกิจกรรมที่เป็นภาพรวมขององค์กรปกครองส่วนท้องถิ่นในจังหวัด ที่มุ่งต่อประโยชน์ของท้องถิ่นหรือประชาชนเป็นส่วนรวม และไม่เข้าไปดำเนินงานที่องค์กรปกครองส่วนท้องถิ่นอื่นในจังหวัดสามารถดำเนินการได้เอง

(3) เข้าไปดำเนินงานตามแผนงานหรือโครงการในลักษณะที่มีความคาบเกี่ยวต่อเนื่อง หรือมีผู้ที่ได้รับประโยชน์ในองค์กรปกครองส่วนท้องถิ่นมากกว่า 1 แห่งขึ้นไป

ข้อ 2 ในการดำเนินการตามอำนาจและหน้าที่ขององค์การบริหารส่วนจังหวัดตามข้อ 1 องค์การบริหารส่วนจังหวัดควรจะดำเนินการเพื่อให้เป็นไปในลักษณะ ดังนี้

(1) การจัดทำแผนพัฒนาท้องถิ่นของตนเองและประสานการจัดทำแผนจังหวัด โดยการสร้างและพัฒนาระบบการประสานแผนการพัฒนาท้องถิ่นในจังหวัดเพื่อนำไปสู่การใช้จ่ายงบประมาณในการพัฒนาขององค์กรปกครองส่วนท้องถิ่นที่มีความสมดุลและคุ้มค่าทางเศรษฐกิจ

(2) การก่อสร้างและบำรุงรักษาโครงการที่เป็นโครงสร้างพื้นฐานขนาดใหญ่หรือมีการเกี่ยวเนื่องกันหลายองค์กรปกครองส่วนท้องถิ่น หรือในลักษณะที่เป็นเครือข่ายหลักในการเชื่อมโยงกับแผนงานโครงการที่ดำเนินการโดยองค์กรปกครองส่วนท้องถิ่นอื่นในจังหวัด

(3) การจัดการศึกษา สาธารณสุข การสังคมสงเคราะห์ การพัฒนาคุณภาพชีวิตให้กับประชาชนในระดับจังหวัด และไม่เป็นการซ้ำซ้อนกับองค์กรปกครองส่วนท้องถิ่นอื่นในจังหวัด โดยมีวัตถุประสงค์เพื่อขยายศักยภาพและมุ่งต่อผลสัมฤทธิ์ในการพัฒนาการศึกษา สาธารณสุข การสังคมสงเคราะห์ การพัฒนาคุณภาพชีวิตของประชาชนขององค์กรปกครองส่วนท้องถิ่นอื่นในจังหวัด

(4) การส่งเสริมจารีต ประเพณี วัฒนธรรม การท่องเที่ยว การส่งเสริมการลงทุน และพาณิชย์กรรมของจังหวัด

(5) การจัดการทรัพยากรธรรมชาติและสิ่งแวดล้อมในระดับจังหวัด โดยเฉพาะอย่างยิ่งการทำหน้าที่เป็นองค์กรหลักในการกำจัดมูลฝอย สิ่งปฏิกูลรวม การดูแลระบบบำบัดน้ำเสียรวมให้แก่องค์กรปกครองส่วนท้องถิ่นอื่นในจังหวัด

(6) ให้บริการด้านเทคนิค วิชาการ เครื่องมือ เครื่องจักรกล บุคลากร แก่องค์กรปกครองส่วนท้องถิ่นอื่นในเขตจังหวัด

(7) ดำเนินการตามภารกิจที่ได้รับการถ่ายโอนภารกิจตามที่กำหนดไว้ในแผนปฏิบัติการ กำหนดขั้นตอนการกระจายอำนาจให้แก่องค์กรปกครองส่วนท้องถิ่น โดยเฉพาะอย่างยิ่งกิจกรรมถ่ายโอน ที่องค์การบริหารส่วนจังหวัดชลบุรี “มีหน้าที่ที่ต้องทำ”

ข้อ 3 การให้การสนับสนุนแก่ประชาคม องค์กรประชาชน ควรเป็นไปในลักษณะของการส่งเสริม ความสามารถดำเนินการ โดยใช้ศักยภาพของตนเองในการบริหารจัดการในลักษณะของการร่วมคิด ร่วมทำ ร่วมรับผลประโยชน์ โดยไม่ให้การสนับสนุนในลักษณะของการให้สิ่งของ หรือการเข้าไปดำเนินการแทน

ข้อ 4 หากมีปัญหา ข้อขัดข้องในการดำเนินงานตามอำนาจและหน้าที่ขององค์การบริหารส่วนจังหวัด ตามที่กำหนดไว้ในข้อ 1 ข้อ 2 และข้อ 3 ให้ผู้ว่าราชการจังหวัดทำหน้าที่ในการวินิจฉัยและดำเนินการตามประกาศนี้

กรอบโครงสร้างและอัตรากำลังขององค์การบริหารส่วนจังหวัดชลบุรี

องค์การบริหารส่วนจังหวัดชลบุรี ได้จัดกรอบโครงสร้างแบ่งส่วนราชการตามแผนกำลังสามปี ขององค์การบริหารส่วนจังหวัดชลบุรี ประจำปีงบประมาณ พ.ศ.2564 – 2566 แบ่งเป็น 3 สำนัก 8 กอง 1 หน่วยงาน ประกอบด้วย

- (1) สำนักปลัดองค์การบริหารส่วนจังหวัด
- (2) สำนักงานเลขานุการองค์การบริหารส่วนจังหวัด
- (3) กองยุทธศาสตร์และงบประมาณ
- (4) กองคลัง
- (5) สำนักช่าง
- (6) กองสวัสดิการสังคม
- (7) กองพัสดุและทรัพย์สิน
- (8) กองการศึกษา ศาสนาและวัฒนธรรม
- (9) หน่วยตรวจสอบภายใน
- (10) กองการท่องเที่ยวและกีฬา
- (11) กองการเจ้าหน้าที่
- (12) กองสาธารณสุข

โรงเรียนในสังกัดองค์การบริหารส่วนจังหวัดชลบุรี

- (1) โรงเรียนอนุบาลเมืองใหม่ชลบุรี
- (2) โรงเรียนวัดเขาเชิงเทียนเทพาราม
- (3) โรงเรียนท่าข้ามพิทยาคม
- (4) โรงเรียนหัวถนนวิทยา
- (5) โรงเรียนวัดยุคคราษฎร์สามัคคี
- (6) โรงเรียนชุมชนวัดหนองค้อ

- (7) โรงเรียนพลุดาหลวงวิทยา
- (8) โรงเรียนบ้านเขาชก (เบญจศิริราษฎร์วิทยาคาร)
- (9) โรงเรียนบ้านหนองใหญ่ (คุรุราษฎร์อุปถัมภ์)
- (10) โรงเรียนบ้านคลองมือไทร (สว่างไสวราษฎร์บำรุง)
- (11) โรงเรียนสวนป่าเขาชะอางค์

ตารางอัตรากำลังข้าราชการ และลูกจ้างประจำ

| ลำดับที่ | ส่วนราชการ | ข้าราชการ
(คน) | ลูกจ้างประจำ
(คน) | พนักงานจ้าง
(คน) | รวม
(คน) |
|--------------------|---|-------------------|----------------------|---------------------|--------------|
| 1 | ปลัดองค์การบริหารส่วนจังหวัด | 1 | - | - | 1 |
| 2 | รองปลัดองค์การบริหารส่วนจังหวัด | 2 | - | - | 2 |
| 3 | สำนักปลัดองค์การบริหารส่วนจังหวัด | 19 | 4 | 40 | 63 |
| 4 | สำนักงานเลขานุการองค์การบริหารส่วนจังหวัด | 16 | 1 | 11 | 28 |
| 5 | กองยุทธศาสตร์และงบประมาณ | 14 | - | 4 | 18 |
| 6 | กองคลัง | 18 | - | 11 | 29 |
| 7 | สำนักช่าง | 40 | 12 | 75 | 127 |
| 8 | กองสวัสดิการสังคม | 11 | - | 8 | 19 |
| 9 | กองพัสดุและทรัพย์สิน | 13 | - | 9 | 22 |
| 10 | กองการศึกษา ศาสนาและวัฒนธรรม | 22 | - | 16 | 38 |
| | -โรงเรียนอนุบาลเมืองใหม่ชลบุรี | 80 | - | 102 | 182 |
| | -โรงเรียนสวนป่าเขาชะอางค์ | 44 | - | 47 | 91 |
| | -โรงเรียนท่าข้ามพิทยาคม | 34 | 1 | 41 | 76 |
| | -โรงเรียนชุมชนวัดหนองค้อ | 59 | - | 57 | 116 |
| | -โรงเรียนพลุดาหลวงวิทยา | 48 | 1 | 54 | 103 |
| | -โรงเรียนบ้านเขาชก (เบญจศิริราษฎร์วิทยาคาร) | 15 | 1 | 39 | 55 |
| | -โรงเรียนวัดเขาเชิงเทียนเทพาราม | 14 | - | 27 | 41 |
| | -โรงเรียนบ้านหนองใหญ่ | 13 | - | 28 | 41 |
| | -โรงเรียนหัวถนนวิทยา | 31 | - | 34 | 65 |
| | -โรงเรียนวัดยุคราษฎร์สามัคคี | 4 | - | 16 | 20 |
| | -โรงเรียนบ้านคลองมือไทร | 13 | 1 | 29 | 43 |
| 11 | กองการท่องเที่ยวและกีฬา | 22 | - | 28 | 50 |
| 12 | กองการเจ้าหน้าที่ | 18 | - | 5 | 23 |
| 13 | กองสาธารณสุข | 3 | - | 2 | 5 |
| 14 | หน่วยตรวจสอบภายใน | 5 | - | 1 | 6 |
| รวมทั้งสิ้น | | 559 | 21 | 684 | 1,264 |

ที่มา : กองการเจ้าหน้าที่ องค์การบริหารส่วนจังหวัดชลบุรี ข้อมูล ณ วันที่ 1 พฤษภาคม 2564

3. ประชากร

3.1 ข้อมูลเกี่ยวกับจำนวนประชากร

ข้อมูลประชากร/และประชากรแฝง พ.ศ.2564

| อำเภอ | ประชากร | ประชากรแฝง | รวมประชากรทั้งหมด |
|--------------------|------------------|------------------|-------------------|
| เมืองชลบุรี | 340,953 | 73,556 | 414,509 |
| พนัสนิคม | 125,313 | 21,861 | 147,174 |
| บ้านโป่ง | 109,205 | 44,890 | 154,095 |
| พานทอง | 73,910 | 63,063 | 136,973 |
| ศรีราชา | 327,172 | 499,044 | 826,216 |
| บางละมุง | 311,127 | 351,000 | 662,127 |
| สัตหีบ | 162,075 | 43,200 | 205,275 |
| หนองใหญ่ | 23,939 | 7,825 | 31,764 |
| บ่อทอง | 49,787 | 7,066 | 56,853 |
| เกาะสีชัง | 4,494 | 3,000 | 7,494 |
| เกาะจันทร์ | 38,342 | 2,109 | 40,451 |
| รวมทั้งสิ้น | 1,566,317 | 1,116,614 | 2,682,931 |

ที่มา : ข้อมูลพื้นฐานเพื่อการวางแผนพัฒนา อปท. ประจำปี 2564

ข้อมูลเกี่ยวกับจำนวนประชากร (พ.ศ.2559 - 2563) และการคาดการณ์ในอนาคต

| ปี พ.ศ. | เพศชาย | เพศหญิง | รวม |
|--------------------|---------|---------|-----------|
| พ.ศ.2559 | 726,918 | 756,131 | 1,483,049 |
| พ.ศ.2560 | 738,943 | 770,182 | 1,509,125 |
| พ.ศ.2561 | 751,779 | 783,666 | 1,535,445 |
| พ.ศ.2562 | 762,141 | 796,160 | 1,558,301 |
| พ.ศ.2563 | 763,983 | 802,902 | 1,566,885 |
| การคาดการณ์ในอนาคต | 773,249 | 813,595 | 1,587,844 |

ที่มา : ระบบสถิติทางการทะเบียน สำนักบริหารทะเบียน กรมการปกครอง

3.2 ช่วงอายุและจำนวนประชากร

ช่วงอายุและจำนวนประชากร พ.ศ.2563

| ช่วงอายุ | ชาย | หญิง | รวม |
|--------------------|----------------|----------------|------------------|
| อายุน้อยกว่า 1 ปี | 8,546 | 7,939 | 16,485 |
| อายุ 1 - 20 ปี | 204,498 | 193,777 | 398,275 |
| อายุ 21 - 40 ปี | 242,652 | 239,830 | 482,482 |
| อายุ 41 - 60 ปี | 220,306 | 245,154 | 465,460 |
| อายุ 61 - 80 ปี | 75,874 | 98,690 | 174,564 |
| อายุ 81 - 100 ปี | 11,725 | 17,224 | 28,949 |
| 100 ปี ขึ้นไป | 382 | 288 | 670 |
| รวมทั้งสิ้น | 763,983 | 802,902 | 1,566,885 |

ประเภทและจำนวนของประชากรจากข้อมูลพื้นฐานขององค์กรปกครองส่วนท้องถิ่น จำแนกชาย/หญิง เป็นรายอำเภอ พ.ศ. 2564

| อำเภอ | ชาย | หญิง | รวม |
|--------------------|----------------|----------------|------------------|
| เมืองชลบุรี | 164,853 | 176,100 | 340,953 |
| พนัสนิคม | 60,542 | 64,771 | 125,313 |
| บ้านบึง | 53,271 | 55,934 | 109,205 |
| พานทอง | 36,351 | 37,559 | 73,910 |
| ศรีราชา | 159,372 | 167,800 | 327,172 |
| บางละมุง | 143,389 | 167,738 | 311,127 |
| สัตหีบ | 86,669 | 75,406 | 162,075 |
| หนองใหญ่ | 12,085 | 11,854 | 23,939 |
| บ่อทอง | 24,951 | 24,836 | 49,787 |
| เกาะสีชัง | 2,226 | 2,268 | 4,494 |
| เกาะจันทร์ | 20,172 | 18,170 | 38,342 |
| รวมทั้งสิ้น | 763,881 | 802,436 | 1,566,317 |

ที่มา : ข้อมูลพื้นฐานเพื่อการวางแผนพัฒนา อปท. ประจำปี 2564

4. สภาพทางสังคม

4.1 การศึกษา

โรงเรียน จำแนกตามสังกัด เป็นรายอำเภอ ปีการศึกษา 2561

| อำเภอ | สังกัด | | | | รวม |
|--------------------|----------------------------------|------------------------------------|-------------------------------|-----------|------------|
| | สำนักงาน กก. การศึกษาขั้นพื้นฐาน | สำนักงาน กก. ส่งเสริมการศึกษาเอกชน | กรมส่งเสริม การปกครองท้องถิ่น | อื่น ๆ | |
| เมืองชลบุรี | 45 | 38 | 10 | 12 | 105 |
| พนัสนิคม | 51 | 3 | 6 | 2 | 62 |
| บ้านบึง | 38 | 9 | 4 | 3 | 54 |
| พานทอง | 25 | 3 | 1 | 3 | 32 |
| ศรีราชา | 40 | 19 | 8 | 9 | 76 |
| บางละมุง | 34 | 32 | 2 | 7 | 75 |
| สัตหีบ | 17 | 11 | 1 | 5 | 34 |
| หนองใหญ่ | 13 | 1 | 1 | 1 | 16 |
| บ่อทอง | 27 | 2 | 4 | 1 | 34 |
| เกาะสีชัง | 1 | - | 1 | 1 | 3 |
| เกาะจันทร์ | 17 | 2 | - | 1 | 20 |
| รวมทั้งสิ้น | 308 | 120 | 38 | 45 | 511 |

ที่มา : www.chonburi.nso.go.th สำนักงานสถิติจังหวัดชลบุรี รายงานสถิติจังหวัดชลบุรี ประจำปี 2562

โรงเรียนในสังกัดองค์การบริหารส่วนจังหวัดชลบุรี ปีการศึกษา 2564

| ที่ | สถานศึกษา | ระดับชั้นเปิดสอน | จำนวนนักเรียน | จำนวนห้องเรียน | หมายเหตุ |
|--------------------|------------------------|------------------|---------------|----------------|----------|
| 1 | อนุบาลเมืองใหม่ชลบุรี | อ.1 – ป.6 | 3,005 | 79 | |
| 2 | วัดเขาเชิงเทียนเทพาราม | อ.1 – ม.3 | 472 | 17 | |
| 3 | ท่าข้ามพิทยาคม | อ.1 – ม.6 | 1,210 | 39 | |
| 4 | หัวถนนวิทยา | ม.1 – ม.6 | 1,057 | 27 | |
| 5 | วัดยุคลราษฎร์สามัคคี | อ.1 – ป.6 | 122 | 8 | |
| 6 | ชุมชนวัดหนองค้อ | อ.1 – ม.6 | 2,369 | 56 | |
| 7 | พลูตาหลวงวิทยา | ม.1 – ม.6 | 1,429 | 39 | |
| 8 | บ้านเขาชกา | อ.1 – ม.3 | 480 | 21 | |
| 9 | บ้านหนองใหญ่ฯ | อ.1 – ม.3 | 315 | 16 | |
| 10 | บ้านคลองมือไทรฯ | อ.1 – ม.3 | 805 | 27 | |
| 11 | สวนป่าเขาชะอางค์ | อ.1 – ม.6 | 938 | 35 | |
| รวมทั้งสิ้น | | | 12,202 | 364 | |

ที่มา : ข้อมูลพื้นฐานโรงเรียนในสังกัด (กองการศึกษาฯ อบจ.ชลบุรี ณ วันที่ 2 เมษายน 2564)

4.2 สาธารณสุข

4.2.1 การจัดระบบบริการสาธารณสุขของจังหวัดชลบุรี

สถานบริการสาธารณสุขสังกัดกระทรวงสาธารณสุข การจัดระบบบริการจังหวัดชลบุรี มีโรงพยาบาล 12 แห่ง แบ่งเป็นระดับ A จำนวน 1 แห่ง โรงพยาบาลชลบุรี ระดับ S จำนวน 1 แห่ง โรงพยาบาลบางละมุง ระดับ M2 จำนวน 3 แห่ง โรงพยาบาลพนัสนิคม, โรงพยาบาลบ้านบึง และโรงพยาบาลแหลมฉบัง ระดับ F1 จำนวน 2 แห่ง โรงพยาบาลพานทอง และโรงพยาบาลสัตหีบ กม.10 ระดับ F2 จำนวน 5 แห่ง โรงพยาบาลวัดญาณสังวราราม, โรงพยาบาลหนองใหญ่, โรงพยาบาลบ่อทอง, โรงพยาบาลเกาะสีชัง และโรงพยาบาลเกาะจันทร์ ศูนย์สุขภาพชุมชนเขตเมือง จำนวน 4 แห่ง และรพ.สต. จำนวน 118 แห่ง

| ประเภท | จำนวน/แห่ง | สถานบริการสาธารณสุข |
|------------------------------|------------|--|
| โรงพยาบาลศูนย์ (A) | 1 | รพ.ชลบุรี |
| โรงพยาบาลทั่วไป (S) | 1 | รพ.บางละมุง |
| โรงพยาบาลชุมชน (M2) | 3 | รพ.พนัสนิคม, รพ.บ้านบึง, รพ.แหลมฉบัง, |
| โรงพยาบาลชุมชน (F1) | 2 | รพ.พานทอง, รพ.สัตหีบ กม.10 |
| โรงพยาบาลชุมชน (F2) | 5 | รพ.วัดญาณสังวราราม, รพ.หนองใหญ่, , รพ.บ่อทอง,
รพ.เกาะสีชัง, รพ.เกาะจันทร์ |
| ศูนย์สุขภาพชุมชนเมือง/รพ.สต. | 4/118 | |

ที่มา : gishealth.moph.go.th (ระบบสารสนเทศภูมิศาสตร์ทรัพยากรสุขภาพ กระทรวงสาธารณสุข) :
27 พฤษภาคม 2564

สถานบริการภาคเอกชน สถานบริการภาคเอกชนประกอบด้วยโรงพยาบาลเอกชน 17 แห่ง คลินิกแพทย์ 615 แห่ง คลินิกทันตกรรม 366 แห่ง ร้านขายยาแผนปัจจุบัน 1,066 แห่ง ร้านขายยาแผนโบราณ 56 แห่ง ร้านขายยาบรรจุเสร็จ 122 แห่ง

| ประเภท | จำนวน/แห่ง |
|----------------------|------------|
| โรงพยาบาลเอกชน | 17 |
| คลินิกแพทย์ | 615 |
| คลินิกทันตกรรม | 366 |
| ร้านขายยาแผนปัจจุบัน | 1,066 |
| ร้านขายยาแผนโบราณ | 56 |
| ร้านขายยาบรรจุเสร็จ | 122 |

ที่มา : data.cbo.moph.go.th ศูนย์ข้อมูลสารสนเทศด้านสุขภาพ 20 กรกฎาคม 2563

4.3 อาชญากรรม

สถิติคดีอาญาที่น่าสนใจ จำแนกตามประเภทความผิด พ.ศ.2561

| ประเภทความผิด | รับแจ้ง (ราย) | จับกุม (ราย) |
|----------------------------------|---------------|--------------|
| คดีเกี่ยวกับชีวิต ร่างกาย และเพศ | 648 | 522 |
| คดีเกี่ยวกับทรัพย์สิน | 1,971 | 1,366 |
| ฐานความผิดพิเศษ | 595 | 547 |
| คดีที่รัฐเป็นผู้เสียหาย | 22,799 | 24,387 |

ที่มา : www.chonburi.nso.go.th

4.4 ยาเสพติด

ยาเสพติด พ.ศ.2560 - 2562 การปฏิบัติตามมาตรการสืบสวนปราบปรามยาเสพติดจำแนกตามของกลาง และข้อกล่าวหาเพิ่มขึ้น โดยยาเสพติดที่มีการจับกุมได้มากที่สุด (พ.ศ.2562) คือ ยาไอซ์, เมทแอมเฟตามีน (ยาบ้า), กัญชาแห้ง, เคตามีน (ยาเค), พืชกระท่อม, ยาอี (เอกซ์ตาซี), เฮโรอีน และโคคาอิน (โคเคน) ตามลำดับ

รายงานผลการปฏิบัติตามมาตรการสืบสวนปราบปรามยาเสพติด จำแนกตามของกลางและข้อกล่าวหา พ.ศ.2560 - 2562

| ประเภท | 2560 | | 2561 | | 2562 | |
|-----------------------|--------------|--------------|--------------|--------------|--------------|--------------|
| | คดี | ผู้ต้องหา | คดี | ผู้ต้องหา | คดี | ผู้ต้องหา |
| ยาไอซ์ | 671 | 705 | 535 | 578 | 1,490 | 1,530 |
| เมทแอมเฟตามีน (ยาบ้า) | 1,220 | 1,303 | 938 | 1,062 | 1,396 | 1,430 |
| กัญชาแห้ง | 135 | 139 | 66 | 67 | 184 | 187 |
| เคตามีน (ยาเค) | 25 | 34 | 41 | 51 | 45 | 51 |
| พืชกระท่อม | 7 | 6 | 9 | 10 | 24 | 24 |
| ยาอี (เอกซ์ตาซี) | 10 | 10 | 12 | 18 | 9 | 10 |
| เฮโรอีน | 2 | 2 | 3 | 3 | 2 | 2 |
| โคคาอิน (โคเคน) | 5 | 7 | 2 | 2 | 2 | 2 |
| รวม | 2,075 | 2,206 | 1,606 | 1,791 | 3,152 | 3,236 |

ที่มา : www.oncb.go.th สำนักงาน ป.ป.ส. รายงานผลการปราบปรามยาเสพติดทั่วประเทศ ประจำปี 2560 - 2562

4.5 การสังคมสงเคราะห์

สถิติกองทุนประกันสังคม พ.ศ.2561

| รายการ | 2561 |
|---|------------------|
| สถานประกอบการ | 23,394 |
| ผู้ประกันตนตามมาตรา 33 | 764,342 |
| ผู้ประกันตนตามมาตรา 39 | 74,414 |
| ผู้ประกันตนตามมาตรา 40 | 52,820 |
| การใช้บริการของผู้ประกันตน ตามมาตรา 33 และมาตรา 39 | 2,617,830 |
| เจ็บป่วย | 2,413,055 |
| ทุพพลภาพ | 390 |
| ตาย | 998 |
| คลอดบุตร | 15,926 |
| ชราภาพ | 17,833 |
| สงเคราะห์บุตร | 82,924 |
| ว่างงาน | 86,704 |

ที่มา : www.chonburi.nso.go.th สำนักงานสถิติจังหวัดชลบุรี รายงานสถิติจังหวัดชลบุรี ประจำปี 2562

5. ระบบบริการพื้นฐาน

5.1 การคมนาคมขนส่ง

ระบบโครงข่ายถนนเป็นการคมนาคมระบบที่สำคัญที่สุดของจังหวัดชลบุรี โครงข่ายนี้อยู่ในรับผิดชอบของกรมทางหลวง จังหวัดชลบุรีมีถนนที่สร้างเสร็จแล้วเป็นระยะทาง 889.50 กิโลเมตร ซึ่งเป็นทางหลวงแผ่นดินจำนวน 8 สาย ดังนี้

ทางหลวงที่ผ่านเข้าสู่จังหวัดชลบุรี

| ทางหลวง | รายละเอียด | ระยะทาง |
|---|---|-----------------|
| ทางหลวงแผ่นดินหมายเลข 3
(ถนนสุขุมวิทเลียบชายฝั่งทะเลหรือชลบุรีสายเก่า) | เป็นทางหลวงแผ่นดินชนิด 2 - 4 ช่องจราจร เป็นสายหลักเชื่อมโยงภาคกลางกับภาคตะวันออก เริ่มจากบางนา ผ่านจังหวัดสมุทรปราการ ฉะเชิงเทรา ชลบุรี (สัตหีบ) ระยอง (แกลง) จันทบุรี และตราด | 385
กิโลเมตร |
| ทางหลวงพิเศษระหว่างเมือง
หมายเลข 7 | เป็นทางหลวงพิเศษระหว่างเมืองสายแรกของประเทศไทย เริ่มต้นจากถนนศรีนครินทร์กรุงเทพมหานครปัจจุบันสิ้นสุดที่เมืองพัทยา | 126
กิโลเมตร |
| ทางพิเศษบูรพาวิถี | เป็นทางยกระดับขนาด 6 ช่องจราจร มีแนวสายทางเริ่มที่ปลายทางพิเศษเฉลิมมหานคร เส้นทางมุ่งไปทางทิศตะวันออกผ่านอำเภอบางปะกง แล้วไปสิ้นสุดที่อำเภอเมืองชลบุรีทางพิเศษสายนี้มีทางแยกไปสู่ท่าอากาศยานสุวรรณภูมิได้ | 55
กิโลเมตร |

| ทางหลวง | รายละเอียด | ระยะทาง |
|---------------------------------------|---|--------------------|
| ทางหลวงแผ่นดินหมายเลข 344 | เป็นทางหลวงแผ่นดินชนิด 4 ช่องจราจรตลอดสายเชื่อมต่อเส้นทางสายหลักหมายเลข 3 และทางหลวงพิเศษระหว่างเมืองหมายเลข 7 ที่จังหวัดชลบุรี ก่อสร้างขึ้นเพื่อย่นระยะทางจากจังหวัดชลบุรี ไปสู่จังหวัดจันทบุรีและจังหวัดตราดโดยไม่ผ่านตัวเมืองระยอง | 102.18
กิโลเมตร |
| ทางหลวงแผ่นดินหมายเลข 331 | เป็นทางหลวงแผ่นดินชนิด 2 - 4 ช่องจราจร เริ่มจากทางหลวงแผ่นดินหมายเลข ๓๐๔ (ฉะเชิงเทรา - กบินทร์บุรี) ที่อำเภอพนมสารคาม จังหวัดฉะเชิงเทรา ผ่านอำเภอแปลงยาว เข้าสู่จังหวัดชลบุรี ตั้งแต่อำเภอพนสนิคม อำเภอบ่อทอง อำเภอบ้านบึง แยกเข้านิคมอุตสาหกรรมปิ่นทอง อำเภอศรีราชา และผ่านอำเภอบางละมุง ตัดกับทางหลวงแผ่นดินหมายเลข 36 (แยกกระเทียม - ระยอง) สิ้นสุดที่ทางหลวงแผ่นดินหมายเลข 3 (ถนนสุขุมวิท) ที่ตำบลพลูตาหลวง อำเภอสัตหีบ จังหวัดชลบุรี | 134
กิโลเมตร |
| ทางหลวงแผ่นดินหมายเลข 332 | เริ่มจากทางหลวงแผ่นดินหมายเลข 3 ที่อำเภอสัตหีบไปตัดกับทางหลวงแผ่นดินหมายเลข 331 และบรรจบกับทางหลวงแผ่นดินหมายเลข 3 ในอำเภอบ้านฉาง จังหวัดระยอง เป็นทางเลี่ยงเมืองของชุมชนสัตหีบ | 13
กิโลเมตร |
| ทางหลวงแผ่นดินหมายเลข 36 | เป็นเส้นทางแยกจากเส้นทางหลวงแผ่นดินหมายเลข 3 ที่อำเภอบางละมุง จังหวัดชลบุรี ไปบรรจบกับทางหลวงแผ่นดินหมายเลข 3 ที่อำเภอเมืองระยอง ใช้เชื่อมโยงระหว่างบริเวณอุตสาหกรรมหลักแหลมฉะเชิงเทรา เมืองพัทยา บริเวณอุตสาหกรรมแหลมฉะเชิงเทรา มาบตาพุด และเมืองระยอง | 52
กิโลเมตร |
| ทางหลวงแผ่นดินหมายเลข 315 (สุขประยูร) | เริ่มต้นจากอำเภอเมืองชลบุรีไปอำเภอพนสนิคม และไปสิ้นสุดที่อำเภอเมืองจังหวัดฉะเชิงเทรา | 22.32
กิโลเมตร |

ที่มา : สำนักงานจังหวัดชลบุรี แผนพัฒนาจังหวัดชลบุรี พ.ศ. 2561 - 2565

นอกจากนี้จังหวัดชลบุรียังมีเส้นทางคมนาคม ซึ่งเป็นเส้นทางเลี่ยงเมืองเลียบชายฝั่งทะเลที่มีแนวขนานกับถนนสุขุมวิท คือ สะพานชลมารควิถี 84 พรรษา เปิดให้รถยนต์สัญจรครั้งแรกเมื่อวันที่ 16 พฤศจิกายน 2559 มีความยาวประมาณ 16.57 กิโลเมตร ปัจจุบันได้ดำเนินการแล้วเสร็จบางส่วน ความยาวประมาณ 7.07 กิโลเมตร แบ่งเป็น 5 ระยะ ดังนี้

ระยะที่ 1 จากศาลารวมใจชน - คลองสังเขป ระยะทาง 1,000 เมตร

ระยะที่ 2 จากคลองสังเขป - เทศบาลตำบลบางทราย ระยะทาง 1,400 เมตร

ระยะที่ 3 จากเทศบาลตำบลบางทราย - ซอยบางทราย 83 ระยะทาง 980 เมตร

ระยะที่ 4 จากศาลารวมใจชน - โรงปรับปรุงคุณภาพน้ำ ระยะทาง 1,880 เมตร

ระยะที่ 5 จากโรงปรับปรุงคุณภาพน้ำ - องค์การบริหารส่วนจังหวัดชลบุรี ระยะทาง 1,810 เมตร

การขนส่งทางรถยนต์

การขนส่งทางรถยนต์เป็นระบบการคมนาคมสำคัญที่สุดของจังหวัดชลบุรี และมีบทบาทมากขึ้นเรื่อย ๆ ในปัจจุบัน โครงข่ายนี้อยู่ในความรับผิดชอบของกรมทางหลวง โดยจังหวัดชลบุรีมีถนนที่สร้างเสร็จแล้ว เป็นระยะทาง 745.497 กิโลเมตร เป็นทางหลวงแผ่นดินรวมระยะทาง 889.50 กิโลเมตร และระยะทางต่อ 2 ช่องจราจร คิดเป็นระยะทาง 1,191.408 กิโลเมตร

ระยะทางจากอำเภอเมืองชลบุรี ไปยังอำเภอต่าง ๆ ในจังหวัดชลบุรี

| | |
|-----------------|------------------------|
| (1) พนัสนิคม | ระยะทาง 26.28 กิโลเมตร |
| (2) บ้านบึง | ระยะทาง 10.03 กิโลเมตร |
| (3) พานทอง | ระยะทาง 23.48 กิโลเมตร |
| (4) ศรีราชา | ระยะทาง 23.98 กิโลเมตร |
| (5) บางละมุง | ระยะทาง 47.25 กิโลเมตร |
| (6) สัตหีบ | ระยะทาง 85.85 กิโลเมตร |
| (7) หนองใหญ่ | ระยะทาง 53.45 กิโลเมตร |
| (8) บ่อทอง | ระยะทาง 59.16 กิโลเมตร |
| (9) เกาะสีซัง | ระยะทาง 24.05 กิโลเมตร |
| (10) เกาะจันทร์ | ระยะทาง 49.65 กิโลเมตร |

ระยะทางจากจังหวัดชลบุรี ไปยังจังหวัดใกล้เคียง

| | |
|-----------------|-------------------------|
| (1) ฉะเชิงเทรา | ระยะทาง 43.00 กิโลเมตร |
| (2) สมุทรปราการ | ระยะทาง 64.00 กิโลเมตร |
| (3) ระยอง | ระยะทาง 98.00 กิโลเมตร |
| (4) จันทบุรี | ระยะทาง 164.00 กิโลเมตร |
| (5) ตราด | ระยะทาง 234.00 กิโลเมตร |

ที่มา : www.chonburi.go.th

การขนส่งทางน้ำ

เนื่องจากจังหวัดชลบุรีมีสภาพภูมิศาสตร์เอื้ออำนวยต่อการขนส่งทางทะเล กล่าวคือด้านตะวันตกของจังหวัดเป็นชายฝั่งที่มีแนวยาวระยะทางหลายร้อยกิโลเมตร โดยหลายแห่งเป็นชายหาดที่งดงามและบางแห่งเหมาะจะเป็นท่าจอดเรือ ส่งผลให้ชายฝั่งทะเลของจังหวัดมีท่าเทียบเรือประมงและท่าเทียบเรือสินค้า ทั้งที่เป็นท่าเทียบเรือของเอกชนและท่าเทียบเรือพาณิชย์สำหรับขนส่งสินค้าไปต่างประเทศ รวมถึงการขนส่งสินค้าเลียบตามชายฝั่งทะเลตะวันออกเข้าสู่ท่าเรือกรุงเทพฯ

จังหวัดชลบุรีมีสภาพภูมิศาสตร์ที่เอื้ออำนวยต่อการขนส่งทางทะเล เนื่องจากด้านตะวันออกของจังหวัดเป็นชายฝั่งที่มีแนวยาวเป็นระยะทางหลายร้อยกิโลเมตร โดยบางแห่งเป็นชายหาดที่สวยงามและบางแห่งเหมาะที่จะเป็นท่าเรือ ทำให้ชายฝั่งทะเลของจังหวัดมีท่าเทียบเรือประมงและท่าเทียบเรือสินค้าทั้งที่เป็นท่าเทียบเรือของเอกชน และท่าเทียบเรือพาณิชย์สำหรับขนส่งสินค้าไปต่างประเทศ และขนส่งสินค้าเลียบตามชายฝั่งทะเลตะวันออกเข้าสู่ท่าเรือกรุงเทพฯ

โครงการเรือเฟอร์รี่ (Ferry) เส้นทางหัวหิน - พัทยา - บางปู เป็นโครงการที่เกิดขึ้นเพื่อร่นระยะเวลาในการเดินทางข้ามอ่าวไทย โดยมีบริษัท Royal Passenger Liner เป็นผู้ที่ได้รับสัมปทานเดินเรือ ซึ่งระยะเวลารวมที่ใช้ในการเดินเรืออยู่ที่ประมาณ 1 - 2 ชั่วโมงเท่านั้น ในขณะที่ถ้าโดยสารรถยนต์จะใช้เวลาประมาณ 5 - 6 ชั่วโมง เป็นอย่างต่ำ

ในระยะที่ 1 เรือเฟอร์รี่จะทำการขนส่งแต่เฉพาะผู้โดยสารเท่านั้น โดยเปิดให้บริการเฉพาะเส้นทางพัทยา - หัวหิน ใช้เวลาเดินทาง 1 ชั่วโมง 30 นาที เบื้องต้นมีเรือบริการ 2 ลำ วันละ 2 เที่ยว

- ช่วงเช้าจากหัวหิน - พัทยา ตั้งแต่เวลา 08.30-09.40 น.
- ช่วงเย็นจากพัทยา - หัวหิน ตั้งแต่เวลา 15.30-16.40 น.

ระบบโครงข่ายรถไฟ

จังหวัดชลบุรีมีเส้นทางรถไฟสายตะวันออก เริ่มจากกรุงเทพฯ - จังหวัดฉะเชิงเทรา - จังหวัดชลบุรี (นิคมอุตสาหกรรมแหลมฉบัง) ไปสิ้นสุดที่ (นิคมอุตสาหกรรมมาบตาพุด) จังหวัดระยอง เพื่อรองรับการขนส่งสินค้าจากท่าเรือน้ำลึกสัตหีบ ท่าเรือน้ำลึกและนิคมอุตสาหกรรมแหลมฉบัง และขนส่งสินค้าจากท่าเรือน้ำลึกและนิคมอุตสาหกรรมมาบตาพุด โดยมีโครงการสร้างทางรถไฟเชื่อมต่อ 3 สาย คือ

1) **ทางรถไฟสายศรีราชา - แหลมฉบัง** เป็นเส้นทางรถไฟที่แยกจากรailสายฉะเชิงเทรา - สัตหีบ ที่บริเวณอำเภอศรีราชา มุ่งเข้าสู่ท่าเรือน้ำลึกและนิคมอุตสาหกรรมแหลมฉบัง มีระยะทางยาวทั้งหมด 9.7 กิโลเมตร

2) **ทางรถไฟสายสัตหีบ - มาบตาพุด** เป็นเส้นทางรถไฟที่แยกจากรailสายฉะเชิงเทรา - สัตหีบ ที่สถานีเขาชีจรรย์ (ก่อนถึงสถานีรถไฟพลูตาหลวง 4 กิโลเมตร) ผ่านนิคมอุตสาหกรรมมาบตาพุด และแยกเข้าสู่ท่าเรือน้ำลึกมาบตาพุด คิดเป็นระยะทางยาวทั้งหมด 24.07 กิโลเมตร

3) **โครงการรถไฟความเร็วสูง ช่วงสุวรรณภูมิ - อุตะเภา** ในเบื้องต้น รฟท. ได้กำหนดแผนการปฏิบัติงานให้รองรับแผนพัฒนาเขตพิเศษภาคตะวันออก (EEC) ตามยุทธศาสตร์ไทยแลนด์ 4.0 ของรัฐบาล โดยกำหนดกรอบเวลาดังแต่ขั้นตอนการศึกษา การขออนุมัติโครงการ ระยะการก่อสร้าง และระยะเปิดให้บริการโครงการ

- แนวเส้นทางโครงการรถไฟความเร็วสูง ช่วงสุวรรณภูมิ - อุตะเภา มีจุดเริ่มต้นจากสนามบินสุวรรณภูมิพาดผ่านพื้นที่ของ 5 จังหวัด ได้แก่ กรุงเทพมหานคร สมุทรปราการ ฉะเชิงเทรา ชลบุรี และระยอง ระยะทางรวม 165.5 กิโลเมตร โดยแนวเส้นทางส่วนใหญ่อยู่ในเขตทางของการรถไฟแห่งประเทศไทยและมีการปรับแนวเส้นทางบางช่วงให้มีรัศมีความโค้งเพื่อรองรับรถไฟความเร็วสูง

- ความเร็วสูงสุด 250 กิโลเมตรต่อชั่วโมง ใช้เวลาเดินทางจากสนามบินสุวรรณภูมิถึงสนามบินอุตะเภาประมาณ 1 ชั่วโมง นักท่องเที่ยวทั่วโลกสามารถเดินทางระหว่างท่าอากาศยานหลักของประเทศเข้าสู่เมืองและเขตธุรกิจได้อย่างสะดวก ปลอดภัย และเป็นโครงสร้างพื้นฐานที่สำคัญในการรองรับเขตพัฒนาพิเศษภาคตะวันออก EEC

- สถานีรถไฟความเร็วสูง ช่วงสุวรรณภูมิ อุตะเภา มี 6 สถานี ได้แก่ สถานีสุวรรณภูมิ สถานีฉะเชิงเทรา สถานีชลบุรี สถานีศรีราชา สถานีพัทยา สถานีอุตะเภา

ที่มา : สำนักงานจังหวัดชลบุรี แผนการพัฒนาจังหวัดชลบุรี พ.ศ. 2561 - 2565

การขนส่งทางอากาศ

จังหวัดชลบุรีมีสนามบิน จำนวน 2 แห่ง

1. สนามฝึกบินบางพระกับสนามบินอู่ตะเภา สนามฝึกบินบางพระตั้งอยู่เขตอำเภอศรีราชาเป็นสนามบินฝึกซ้อมสำหรับเครื่องบินลำเล็ก ซึ่งไม่ได้เปิดให้บริการขนส่งทางอากาศเพื่อการพาณิชย์ทั่วไป

2. สนามบินนานาชาติอู่ตะเภา - ระยอง - พัทยา ตั้งอยู่ในพื้นที่ของ 2 จังหวัด คือ เขตอำเภอสัตหีบ จังหวัดชลบุรี และอำเภอบ้านฉาง จังหวัดระยอง อยู่ในความดูแลของกองทัพเรือ อยู่ห่างจากเมืองพัทยาเพียง 45 กิโลเมตร และมีฐานะเป็นสนามบินพาณิชย์ โดยมีสายการบิน Bangkok Airway เปิดบริการรับส่งผู้โดยสารไปเกาะสมุย จังหวัดสุราษฎร์ธานี และจังหวัดภูเก็ต และสายการบิน Air Asia และ Thai Lion Air เป็นสายการบินที่มีเที่ยวบินที่มีทั้งเที่ยวบินภายใน และระหว่างประเทศ

5.2 การไฟฟ้า

ผู้ใช้ไฟฟ้า และการจำหน่ายกระแสไฟฟ้า จำแนกตามประเภทผู้ใช้ เป็นรายอำเภอ ปี พ.ศ.2561

| อำเภอ | จำนวน
ผู้ใช้ไฟฟ้า
(ราย) | การจำหน่ายกระแสไฟฟ้า (ล้านกิโลวัตต์/ชั่วโมง) | | | |
|-------------|-------------------------------|--|-----------------------------|---------------------------------|-----------------------|
| | | ที่อยู่อาศัย | สถานธุรกิจและ
อุตสาหกรรม | สถานที่
ราชการ
และสาธารณะ | อื่น ๆ |
| เมืองชลบุรี | 193,925 | 538,999,423.18 | 2,112,796,536.56 | - | 16,032,207.19 |
| พนัสนิคม | 36,803 | 89,470,244.83 | 224,159,230.67 | - | 3,857,981.80 |
| บ้านบึง | 43,168 | 102,306,930.89 | 1,159,209,107.00 | 3,226.00 | 4,667,788.71 |
| พานทอง | 37,462 | 94,709,112.00 | 980,814,305.25 | - | 9,376,498.85 |
| ศรีราชา | 172,741 | 445,567,269.90 | 3,558,926,252.67 | 42,324.00 | 42,020,566.70 |
| บางละมุง | 214,591 | 680,370,653.43 | 1,712,784,721.33 | 316,511.21 | 53,589,517.78 |
| สัตหีบ | - | - | - | - | - |
| หนองใหญ่ | 6,780 | 15,801,319.24 | 268,289,912.89 | - | 1,331,828.70 |
| บ่อทอง | 12,808 | 28,952,472.61 | 103,997,211.52 | 114,797.66 | 4,482,167.48 |
| เกาะสีชัง | 1,570 | 4,307,003.10 | 364,314.10 | 9,390.00 | 74,830.50 |
| เกาะจันทร์ | 15,958 | 33,787,536.40 | 154,447,845.19 | 5,934.00 | 1,874,892.28 |
| รวม | 735,806 | 2,034,271,965.58 | 10,275,789,437.18 | 492,182.87 | 137,308,279.99 |

ที่มา : www.chonburi.nso.go.th สำนักงานสถิติจังหวัดชลบุรี รายงานสถิติจังหวัดชลบุรี ประจำปี 2562

สถิติการใช้ไฟฟ้าแยกเป็นรายอำเภอ/ครัวเรือน ปีพ.ศ. 2559 - 2563

| อำเภอ | 2559 | 2560 | 2561 | 2562 | 2563 |
|-------------|---------|---------|---------|---------|-----------|
| เมืองชลบุรี | 356,072 | 229,223 | 311,059 | 220,190 | 286,277 |
| พนัสนิคม | 34,403 | 37,548 | 41,639 | 40,580 | 44,286 |
| บ้านบึง | 30,620 | 50,976 | 51,762 | 45,611 | 50,845 |
| พานทอง | 30,052 | 44,283 | 41,610 | 43,100 | 55,491 |
| ศรีราชา | 100,870 | 188,155 | 155,679 | 226,096 | 224,041 |
| บางละมุง | 193,331 | 235,872 | 272,190 | 277,904 | 285,672 |
| สัตหีบ | 36,919 | 63,022 | 63,590 | 78,645 | 90,920 |
| หนองใหญ่ | 7,528 | 8,040 | 8,041 | 5,854 | 13,546 |
| บ่อทอง | 8,792 | 25,639 | 15,628 | 16,045 | 17,294 |
| เกาะสีชัง | 339 | 1,856 | 1,3459 | 1,459 | 1,459 |
| เกาะจันทร์ | 7,757 | 11,811 | 12,833 | 13,099 | 14,300 |
| รวม | 599,825 | 896,125 | 975,490 | 968,583 | 1,084,131 |

ที่มา : ข้อมูลเพื่อการวางแผนพัฒนา อปท. 2560 - 2564

5.3 การประปา

ที่ทำการประปาของการประปาส่วนภูมิภาค เขต 1 ในจังหวัดชลบุรี มีอยู่ 6 แห่ง

| สาขา | จำนวน
ผู้ใช้น้ำ | กำลังผลิต
ที่ใช้งาน | ปริมาณน้ำผลิต | ปริมาณน้ำ
ผลิตจ่าย | ปริมาณน้ำ
จำหน่าย |
|--------------------|--------------------|------------------------|-----------------|-----------------------|----------------------|
| | (ราย) | (ลบ.ม. / วัน) | (ลบ.ม. / เดือน) | (ลบ.ม. / เดือน) | (ลบ.ม. / เดือน) |
| ชลบุรี (ชั้นพิเศษ) | 127,267 | 150,000 | 4,870,921 | 4,770,921 | 3,389,373 |
| พัทยา (ชั้นพิเศษ) | 97,714 | 168,000 | 4,663,140 | 4,451,541 | 2,956,526 |
| พนัสนิคม | 47,463 | 51,600 | 1,607,703 | 1,486,149 | 1,262,657 |
| บ้านบึง | 38,008 | 58,080 | 1,401,641 | 1,215,633 | 927,727 |
| ศรีราชา | 49,525 | 77,000 | 1,907,677 | 1,852,360 | 1,321,485 |
| แหลมฉบัง | 60,174 | 55,366 | 2,434,812 | 2,228,431 | 1,752,699 |

ที่มา : www.pwa.co.th

สถิติการใช้น้ำประปาแยกเป็นรายอำเภอ/คร่าวเรือน ปีพ.ศ. 2559 - 2563

| อำเภอ | 2559 | 2560 | 2561 | 2562 | 2563 |
|-------------|---------|---------|---------|---------|---------|
| เมืองชลบุรี | 160,036 | 163,412 | 169,974 | 179,511 | 195,857 |
| พนัสนิคม | 31,705 | 32,339 | 33,696 | 36,096 | 35,748 |
| บ้านบึง | 23,076 | 37,657 | 36,552 | 41,337 | 42,712 |
| พานทอง | 25,894 | 38,027 | 63,733 | 66,914 | 55,253 |
| ศรีราชา | 104,448 | 150,584 | 212,766 | 201,101 | 204,843 |
| บางละมุง | 193,331 | 125,460 | 142,763 | 125,217 | 157,520 |
| สัตหีบ | 36,919 | 57,357 | 48,652 | 61,035 | 78,003 |
| หนองใหญ่ | 7,528 | 7,644 | 7,397 | 5,336 | 6,405 |
| บ่อทอง | 8,792 | 9,238 | 9,836 | 10,920 | 14,279 |
| เกาะสีชัง | 339 | 1,092 | 352 | 357 | - |
| เกาะจันทร์ | 7,757 | 8,946 | 9,604 | 10,407 | 9,664 |
| รวม | 599,825 | 631,756 | 735,329 | 738,231 | 800,284 |

ที่มา : ข้อมูลเพื่อการวางแผนพัฒนา อปท. 2560 - 2564

5.4 โทรศัพท์

สถิติการบริการโทรศัพท์สาธารณะ ปีพ.ศ. 2559 - 2563

| อำเภอ | 2559 | 2560 | 2561 | 2562 | 2563 |
|-------------|-------|-------|-------|-------|-------|
| เมืองชลบุรี | 715 | 727 | 677 | 451 | 267 |
| พนัสนิคม | 294 | 109 | 107 | 79 | 73 |
| บ้านบึง | 64 | 55 | 142 | 82 | 82 |
| พานทอง | 40 | 40 | 38 | 33 | 33 |
| ศรีราชา | 409 | 422 | 434 | 558 | 107 |
| บางละมุง | 1,389 | 1,397 | 1,466 | 437 | 816 |
| สัตหีบ | 300 | 269 | 276 | 133 | 129 |
| หนองใหญ่ | 15 | 16 | 16 | 16 | 8 |
| บ่อทอง | 556 | 562 | 9 | 11 | - |
| เกาะสีชัง | 15 | 15 | 15 | 15 | - |
| เกาะจันทร์ | 60 | 62 | 62 | 22 | 10 |
| รวม | 3,857 | 3,441 | 3,242 | 1,837 | 1,525 |

ที่มา: ข้อมูลพื้นฐานเพื่อการวางแผนพัฒนา อปท. พ.ศ. 2560 - 2564

5.5 ระบบโลจิสติกส์ (Logistics) หรือการขนส่ง

รถจดทะเบียน (สะสม) และรถจดทะเบียนใหม่ จำแนกตามประเภทรถ พ.ศ. 2559 - 2561

| ประเภทรถ
ตามพระราชบัญญัติ
การขนส่งทางบก พ.ศ. 2522 | 2559 | 2560 | 2561 |
|---|---------------|---------------|---------------|
| รถจดทะเบียน (สะสม) | | | |
| รถโดยสาร | 6,277 | 6,795 | 7,216 |
| ประจำทาง | 3,180 | 3,151 | 3,052 |
| ไม่ประจำทาง | 2,596 | 3,117 | 3,645 |
| ส่วนบุคคล | 501 | 527 | 519 |
| รถบรรทุก | 45,138 | 47,000 | 48,816 |
| ไม่ประจำทาง | 18,018 | 19,637 | 21,471 |
| ส่วนบุคคล | 27,120 | 27,363 | 27,345 |
| รถขนาดเล็ก | - | 3 | 3 |
| รวม | 51,415 | 53,798 | 56,035 |
| รถจดทะเบียนใหม่ | | | |
| รถโดยสาร | 294 | 593 | 672 |
| ประจำทาง | 73 | 60 | 96 |
| ไม่ประจำทาง | 164 | 496 | 558 |
| ส่วนบุคคล | 57 | 37 | 18 |
| รถบรรทุก | 1,713 | 1,944 | 1,854 |
| ไม่ประจำทาง | 920 | 1,334 | 1,227 |
| ส่วนบุคคล | 793 | 610 | 627 |
| รถขนาดเล็ก | - | - | - |
| รวม | 2,007 | 2,537 | 2,526 |

ที่มา : www.chonburi.nso.go.th สำนักงานสถิติจังหวัดชลบุรี รายงานสถิติจังหวัดชลบุรี ประจำปี 2562

ปริมาณ และรายได้จากการบรรทุกโดยสารทางรถไฟ จำแนกตามสถานี เป็นรายอำเภอ พ.ศ. 2561

| อำเภอ
และสถานี | ระยะทาง
จากสถานี
กทม.
(กม.) | ปริมาณสินค้าที่บรรทุก (ตัน) | | | รายได้จากการบรรทุก (บาท) | | | |
|-------------------|--------------------------------------|-----------------------------|-------------------|------------------|--------------------------|--------------------|------------------|-------------------|
| | | รวม | สินค้า
เหมาคัน | สินค้า
หีบห่อ | รวม | สินค้า
เหมาคัน | สินค้า
หีบห่อ | อื่นๆ |
| รวมยอด | | 2,405,643 | 2,405,643 | - | 629,779,200 | 580,703,856 | - | 49,075,344 |
| อำเภอบางละมุง | | 630,672 | 630,672 | - | 230,960,778 | 206,778,640 | - | 24,182,138 |
| - บางละมุง | 144.1 | 630,672 | 630,672 | - | 230,960,368 | 206,778,640 | - | 24,181,728 |
| - พัทยา | 155.1 | - | - | - | 410 | - | - | 410 |
| อำเภอศรีราชา | | 1,774,971 | 1,774,971 | - | 398,460,422 | 373,925,216 | - | 24,535,206 |
| - ชุมทางศรีราชา | 130.6 | 30 | 30 | - | 209,878 | 13,580 | - | 196,298 |
| - แหลมฉบัง | 139.9 | 1,774,941 | 1,774,941 | - | 398,250,544 | 373,911,636 | - | 24,338,908 |
| อำเภอสัตหีบ | | - | - | - | 358,000 | - | - | 358,000 |
| - บ้านพลูตาหลวง | 184 | - | - | - | 358,000 | - | - | 358,000 |

ที่มา : www.chonburi.nso.go.th สำนักงานสถิติจังหวัดชลบุรี รายงานสถิติจังหวัดชลบุรี ประจำปี 2562

อุบัติเหตุการจราจรทางบก และความเสียหาย พ.ศ. 2559 - 2561

| | 2559 | 2560 | 2561 |
|-----------------------------------|----------------|---------------|---------------|
| จำนวนอุบัติเหตุ (แห่ง) | 647 | 10,904 | 10,530 |
| จำนวนคนตายและบาดเจ็บ (ราย) | | | |
| ตาย | 36 | 482 | 414 |
| บาดเจ็บ | 30 | 9,036 | 8,509 |
| ทรัพย์สินเสียหาย (บาท) | 686,759 | - | - |
| สาเหตุที่เกิดอุบัติเหตุ | 166 | 2,470 | 2,491 |
| ขับรถเร็วเกินอัตราที่กำหนด | 16 | 140 | 123 |
| ตัดหน้าระยะกระชั้นชิด | - | 80 | 416 |
| ฝ่าฝืนป้ายหยุด | 50 | 215 | 78 |
| ฝ่าฝืนสัญญาณไฟจราจร | 3 | 258 | 98 |
| ไม่ให้สัญญาณจอด/ชะลอ/เลี้ยว | 49 | 326 | 150 |
| บรรทุกเกินพิกัด | 3 | 35 | 49 |
| ขับรถไม่ชำนาญ | 32 | 152 | 141 |
| อุปกรณ์ชำรุด | - | 124 | 35 |
| เมาสุรา | 3 | 59 | 75 |
| หลับใน | 3 | 26 | 30 |
| อื่นๆ | 6 | 1,055 | 1,296 |

ที่มา: ตำรวจภูธรจังหวัดชลบุรี

6. ระบบเศรษฐกิจ

6.1 การเกษตร

ผลผลิตด้านเกษตรกรรม แยกเป็น เนื้อที่ปลูก เนื้อที่เก็บเกี่ยว ผลผลิต และผลผลิตต่อไร่ พ.ศ.2563

| ชนิดพืช | เนื้อที่ปลูก (ไร่) | เนื้อที่เก็บเกี่ยว (ไร่) | ผลผลิต (ตัน) | ผลผลิตต่อไร่ (กก.) |
|-------------|--------------------|--------------------------|--------------|--------------------|
| ข้าวนาปี | 66,060 | 64,364 | 29,788 | 463 |
| ข้าวนาปรัง | 32,174 | 31,410 | 18,321 | 583 |
| มันสำปะหลัง | 153,018 | 151,573 | 586,686 | 3,871 |
| สับปะรด | 16,561 | 16,073 | 87,735 | 5,459 |
| ปาล์มน้ำมัน | 113,919 | 109,560 | 311,589 | 2,844 |
| มะพร้าว | 28,286 | 27,988 | 19,798 | 707 |
| ยางพารา | 213,351 | 203,444 | 43,537 | 214 |
| ลำไย | 804 | 653 | 465 | 711 |
| ทุเรียน | 766 | 331 | 280 | 847 |
| อ้อย | - | 120,071 | 813,836 | 6,778 |

ที่มา: สำนักงานเศรษฐกิจการเกษตร ,สถิติการเกษตรของประเทศไทย ปี 2563

6.2 การประมง

ผลผลิตด้านประมงที่สำคัญ

เนื่องจากพื้นที่จังหวัดชลบุรีติดชายฝั่งทะเล ทำให้การผลิตในสาขาประมงมีบทบาทที่สำคัญต่อระบบเศรษฐกิจของพื้นที่การผลิตสาขาประมงแบ่งออกเป็น 3 ส่วน คือ เพาะเลี้ยงชายฝั่ง ประมงทะเล และประมงน้ำจืด มีพื้นที่ทำการประมง 16,776 ไร่ การประกอบอาชีพประมง แบ่งเป็น 3 ประเภท ได้แก่ การประมงทะเล การเพาะเลี้ยงสัตว์น้ำจืด และการประมงชายฝั่ง สัดส่วนรายได้การประมงน้ำจืดและชายฝั่ง

6.3 การปศุสัตว์

ผลผลิตด้านปศุสัตว์ที่สำคัญ

การปศุสัตว์ในพื้นที่จังหวัดชลบุรี มีสัตว์เศรษฐกิจที่สำคัญ อาทิเช่น ไก่เนื้อ ไก่พื้นเมือง เป็ดเนื้อ เป็ดไข่ ไก่เนื้อ ไก่เนื้อ และกระป๋อง

จำนวนการเลี้ยงไก่, เป็ด, สุกร, โค, และกระบือ ปริมาณการผลิต ปี 2561 - 2563

| ประเภท | จำนวน (ตัว) | | | ปริมาณการผลิต (ตัว) | | |
|--------------|-------------|------------|------------|---------------------|---------------|---------------|
| | 2561 | 2562 | 2563 | 2561 | 2562 | 2563 |
| ไก่เนื้อ | 26,489,507 | 26,754,402 | 27,623,588 | 113,893,570 | 111,615,699 | 115,241,824 |
| ไก่พื้นเมือง | 311,799 | 320,509 | 339,108 | 315,120 | 326,365 | 345,304 |
| ไก่ไข่ | 5,262,704 | 4,578,619 | 4,552,125 | 1,436,597,224 | 1,361,894,469 | 1,408,355,725 |
| เป็ดเนื้อ | 127,269 | 129,984 | 139,342 | 608,325 | 659,088 | 680,327 |
| เป็ดไข่ | 108,464 | 109,549 | 111,770 | 25,575,250 | 25,741,807 | 25,946,474 |
| สุกร | 292,615 | 226,630 | 542,119 | 1,522,698 | 1,179,328 | 939,135 |
| โคเนื้อ | 12,734 | 12,694 | 14,122 | 2,985 | 2,726 | 2,875 |
| โคนม | 1,323 | 1,406 | 1,381 | 1,898 | 1,830 | 2,028 |
| กระบือ | 5,305 | 5,233 | 5,518 | 1,157 | 1,179 | 1,198 |

ที่มา: สำนักงานเศรษฐกิจการเกษตร, สถิติการเกษตรของประเทศไทย ปี 2563

ราคาที่เกษตรกรขายได้ของปศุสัตว์ ปี 2563 ประเภท ไก่เนื้อ เป็ดเนื้อ และน้ำนมดิบ ราคาลดลงจากปีที่แล้ว ส่วนโคเนื้อ กระบือ สุกร ไข่ไก่ ไข่เป็ด เพิ่มขึ้นจากปีที่แล้ว

ราคาที่เกษตรกรขายได้ของปศุสัตว์และผลิตภัณฑ์ ปี 2561 - 2563

| ปี | โคเนื้อ
บาท/ตัว | กระบือ
บาท/ตัว | สุกร
บาท/กก. | ไก่เนื้อ
บาท/กก. | เป็ดเนื้อ
บาท/กก. | ไข่ไก่
บาท/100 ฟอง | ไข่เป็ด
บาท/100 ฟอง | น้ำนมดิบ
บาท/กก. |
|------|--------------------|-------------------|-----------------|---------------------|----------------------|-----------------------|------------------------|---------------------|
| 2561 | 31,533 | 35,073 | 55.68 | 34.40 | 68.06 | 268 | 329 | 18.21 |
| 2562 | 31,158 | 34,426 | 66.52 | 36.85 | 75.21 | 279 | 328 | 18.30 |
| 2563 | 32,680 | 36,329 | 71.87 | 35.44 | 74.57 | 282 | 344 | 18.16 |

หมายเหตุ: ราคา ปี 2561-2563 เป็นราคาโคเนื้อขนาดกลางน้ำหนัก 350-450 กก.

6.4 การบริการ

6.4.1 ห้องสมุด / สถานที่ศึกษาค้นคว้าข้อมูล

จังหวัดชลบุรีมีห้องสมุดสำหรับบริการประชาชน เป็นแหล่งเรียนรู้ / สืบค้นข้อมูลต่าง ๆ ดังนี้

1. ห้องสมุดประชาชนจังหวัดชลบุรี ตั้งอยู่บนถนนวิชิตปราการ ตำบลบางปลาสร้อย อำเภอเมืองชลบุรี มีบริการ ดังนี้

- บริการยืม - คืนหนังสือ และสื่อการเรียนรู้
- บริการอินเทอร์เน็ต / WI - FI / สืบค้นด้วยคอมพิวเตอร์
- บริการเอกสาร / สื่อ Student Channel
- บริการช่วยค้นคว้าตอบคำถามและแนะแนวการศึกษา
- บริการการศึกษาทางไกลผ่านดาวเทียมไทยคม
- บริการมูม มสธ. / บริการแบบเรียนการศึกษานอกโรงเรียน
- บริการใช้เป็นแหล่งเรียนรู้ เพื่อการศึกษา

2. ห้องสมุดมีชีวิตและศูนย์วิทยาศาสตร์ดาราศาสตร์ ตั้งอยู่ที่สวนสาธารณะเฉลิมพระเกียรติ ร.9 ตำบลเสม็ด อำเภอเมืองชลบุรี มีบริการ ดังนี้

- บริการห้องสมุดมีชีวิต (Living library)
- บริการห้องโรงภาพยนตร์ 4 มิติ
- ห้องฉายดาราศาสตร์
- บริการโซนวิทยาศาสตร์ 14 โซน
- บริการห้องพร้อมสาธารณูปโภคอื่น ๆ

6.4.2 สถานที่ส่งเสริมสุขภาพ

จำนวนสถานที่ส่งเสริมสุขภาพ จำแนกตามประเภท เป็นรายอำเภอ

| อำเภอ | สนามกีฬา | สนามฟุตบอล | สนามบาสเก็ตบอล | สวนสาธารณะ |
|-------------|----------|------------|----------------|------------|
| เมืองชลบุรี | 52 | 25 | 33 | 16 |
| พนัสนิคม | 41 | 45 | 17 | 7 |
| บ้านบึง | 34 | 23 | 28 | 9 |
| พานทอง | 25 | 21 | 8 | 2 |
| ศรีราชา | 20 | 26 | 8 | 11 |
| บางละมุง | 44 | 42 | 28 | 24 |
| สัตหีบ | 9 | 19 | 12 | 6 |
| หนองใหญ่ | 8 | 9 | 8 | 7 |
| บ่อทอง | 32 | 27 | 15 | 2 |
| เกาะสีชัง | 1 | 1 | 2 | 1 |
| เกาะจันทร์ | 5 | 18 | 7 | 2 |
| รวม | 271 | 256 | 166 | 87 |

ที่มา: ข้อมูลพื้นฐานเพื่อการวางแผนพัฒนา อปท. พ.ศ.2564

6.5 การท่องเที่ยว

สถิติการท่องเที่ยวของจังหวัดชลบุรี พ.ศ.2557 – 2561

| รายการ | 2557 | 2558 | 2559 | 2560 | 2561 |
|------------------------|------------|------------|------------|------------|------------|
| จำนวนสถานพักแรม (แห่ง) | 349 | 349 | 399 | - | - |
| จำนวนห้อง (ห้อง) | 42,887 | 42,887 | 62,102 | 67,094 | 66,532 |
| จำนวนผู้เยี่ยมชมเยือน | 10,843,412 | 11,742,224 | 16,252,009 | 17,403,161 | 18,211,539 |
| - ชาวไทย | 4,367,710 | 4,784,716 | 7,615,058 | 8,131,144 | 8,569,217 |
| - ชาวต่างประเทศ | 6,475,702 | 6,957,508 | 8,636,951 | 9,272,017 | 9,642,322 |
| จำนวนนักท่องเที่ยว | 9,246,430 | 10,002,914 | 13,812,345 | 14,856,510 | 15,521,103 |
| - ชาวไทย | 2,909,259 | 3,199,439 | 5,364,972 | 5,782,629 | 6,087,873 |
| - ชาวต่างประเทศ | 6,337,171 | 6,803,475 | 8,447,373 | 9,073,881 | 9,433,230 |

| รายการ | 2557 | 2558 | 2559 | 2560 | 2561 |
|---|------------|------------|------------|------------|------------|
| จำนวนนักท่องเที่ยว | 1,596,982 | 1,739,310 | 2,439,664 | 2,546,651 | 2,690,436 |
| - ชาวไทย | 1,458,451 | 1,585,277 | 2,250,086 | 2,348,515 | 2,481,344 |
| - ชาวต่างประเทศ | 138,531 | 154,033 | 189,578 | 198,136 | 209,092 |
| ระยะเวลาพำนักเฉลี่ย
ของนักท่องเที่ยว | 3.19 | 3.30 | 3.42 | 3.43 | 3.4 |
| - ชาวไทย | 2.66 | 2.54 | 2.40 | 2.37 | 2.33 |
| - ชาวต่างประเทศ | 3.43 | 3.66 | 4.07 | 4.11 | 4.09 |
| รายได้จากการท่องเที่ยว
(ล้านบาท) | 108,092.10 | 133,938.30 | 206,271.88 | 240,610.45 | 264,543.05 |
| - ชาวไทย | 23,313.87 | 26,510.88 | 44,014.17 | 49,207.72 | 53,734.41 |
| - ชาวต่างประเทศ | 84,778.23 | 107,427.42 | 162,257.71 | 191,402.73 | 210,808.64 |

ที่มา : www.Chonburi.nso.go.th และสำนักงานการท่องเที่ยวและกีฬาจังหวัดชลบุรี

จังหวัดชลบุรีมีแหล่งท่องเที่ยวที่สำคัญ ดังนี้

แหล่งท่องเที่ยวในอำเภอเมืองชลบุรี

1. วัดใหญ่อินทาราม ตั้งอยู่ที่ถนนเจตจำนงคืนตัวเมืองชลบุรี สันนิษฐานว่า สร้างมาตั้งแต่สมัยอยุธยา ตอนปลายมีภาพเขียนเก่า เรื่องทศชาติชาดก และพลับพลาตรีมุขเก่าแก่สร้างด้วยไม้มีพระพุทธรูปสำริดทรงเครื่องกษัตริย์งดงามที่เรียกกันว่า “หลวงพ่อเฉย”

2. หอพระพุทธสิหิงค์มิ่งมงคลสิรินารถ เป็นอาคารแบบตรีมุข ตั้งอยู่ที่ริมถนนวชิรปราการข้างศาลาเฉลิมพระเกียรติ ห่างจากศาลากลางจังหวัดชลบุรี 500 เมตร ด้านบนหอพระเป็นที่ประดิษฐานของพระพุทธสิหิงค์มิ่งมงคลสิรินารถจำลอง ซึ่งเป็นพระพุทธรูปคู่บ้าน คู่เมือง ที่ชาวชลบุรีพร้อมใจกันสร้างขึ้น เมื่อปี พ.ศ. 2509 เป็นที่เคารพสักการะของชาวชลบุรี

3. ตึกมหาราช สร้างในสมัยรัชกาลที่ 4 เป็นศิลปะผสมแบบตะวันตก หันหน้าออกทะเล ตั้งอยู่ในท้องที่ตำบลอ่างศิลา

4. ตึกราชินี สร้างในสมัยรัชกาลที่ 4 เป็นศิลปะผสมแบบตะวันตก หันหน้าออกทะเล ตั้งอยู่ในท้องที่ตำบลอ่างศิลา

5. เขาสามมุข เป็นเนินเขาเตี้ย ๆ ที่อยู่กึ่งกลางระหว่างบ้านอ่างศิลาและหาดบางแสนไปตามถนนตัดเลียบริมหาดจากอ่างศิลาลาดขึ้นเขาสามมุข ณ บริเวณเชิงเขาเป็นที่ตั้งศาลเจ้าแม่สามมุขซึ่งเป็นที่เคารพสักการะของคนทั่วไป บริเวณหน้าผาริมทะเล เป็นสถานที่ท่องเที่ยวที่มีตำนานแห่งความรักของหนุ่มสาวที่จับชีวิตลงตามกันตามที่ได้สาบานรักกันไว้ บริเวณเขาสามมุขนี้มีสิ่งป่าอาศัยอยู่เป็นจำนวนมาก นักท่องเที่ยวที่ไปเยือนหาดบางแสนมักจะแวะชมลิงป่าที่ลงมารับกล้วยและสักการะเจ้าแม่เขาสามมุข

6. หาดบางแสน ชายหาดบางแสนเป็นชายหาดที่มีชื่อเสียง เป็นที่รู้ในหมู่นักท่องเที่ยวมาช้านาน อยู่ห่างจากตัวเมืองชลบุรีประมาณ 12 กิโลเมตร ถนนเลียบริมชายหาดมีความยาวประมาณ 2.5 กิโลเมตร บริเวณหาดมีเครื่องดื่มและอาหารทะเลประเภทของกินเล่นจำหน่าย เช่น ปลาหมึก หอยแมลงภู่ ท่อหมก เป็นต้น

มีเก้าอี้ผ้าใบ ห่วงยางว่ายน้ำให้เช่า มีห้องอาบน้ำจืดไว้บริการ เหมาะสำหรับนักท่องเที่ยวที่มีเวลาน้อยที่ต้องการ พาคครอบครัว หรือเพื่อนฝูงไปพักผ่อนเล่นน้ำทะเล บริเวณหาดมีโรงแรม และบังกาโลให้เช่าพักค้างคืนหลายแห่ง

7. สถาบันวิทยาศาสตร์ทางทะเล ตั้งอยู่ในมหาวิทยาลัยบูรพา ได้รับการพัฒนาขึ้นมาจากพิพิธภัณฑ์ และสถานเลี้ยงสัตว์น้ำเค็ม โดยความช่วยเหลือด้านการเงินจากรัฐบาลญี่ปุ่น มีเนื้อที่ 30 ไร่ สถาบันวิทยาศาสตร์ทางทะเลแห่งนี้มีจุดประสงค์ที่จะตั้งเป็นศูนย์กลางของวิทยาการด้านวิทยาศาสตร์ทางทะเล ภายในจัดแบ่งเป็น 3 ส่วน คือ พิพิธภัณฑ์วิทยาศาสตร์ทางทะเล สถานเลี้ยงสัตว์น้ำเค็มและห้องปฏิบัติการวิจัยวิทยาศาสตร์ทางทะเล

8. ตลาดหนองมน อยู่ห่างจากทางแยกเข้าหาดบางแสนประมาณ 1 กิโลเมตรเศษ เป็นตลาดจำหน่ายสินค้าพื้นเมืองและของที่ระลึกขึ้นชื่อของจังหวัด ได้แก่ อาหารทะเลแห้งชนิดต่าง ๆ และของฝากที่รู้จักกันดี คือ ข้าวหลาม ห่อหมก ห้อยจ้อ กลัวย และเผือกฉาบผลไม้กวนและผลไม้แช่อิ่ม เครื่องจักรสานไม้ไผ่ และหวาย ที่ส่งมาจากอำเภอพนัสนิคม มีฝีมือการสานที่ปราณีต ละเอียด สวยงาม

แหล่งท่องเที่ยวในอำเภอนนทบุรี

1. หอพระพนัสบดี เป็นพระพุทธรูปเก่าแก่มีอายุประมาณ 1,200 – 1,300 ปี แกะสลักจากหินดำ เนื้อละเอียดมาจากอินเดีย ประทับยืนบนหลังสัตว์ประหลาดที่สร้างขึ้นจากจินตนาการ รูปร่างคล้ายนก ดวงตากลมโปนโต แก้มเป็นกระพุ้ง จงอยปากใหญ่ขมูมแข็งแรง ปลายจงอยปากจากบนลงล่างมีรูทะลุคล้ายกับจะเขวน กระดิ่งใต้มีเขาทั้งคู่บิดเป็นเกลียวงอเข้าหากันคล้ายเขาโค ตั้งอยู่เหนือตึกที่โคนเขามีหูสองหูอย่างหูโค มีปีกสองข้าง ใหญ่สั้นที่กำลังกางออก ขาทั้งสองข้างพับแนบทรงอกยกเข็ดขึ้นอย่างขาของครุฑที่กำลังเห็นลมตั้งอยู่ กลางสระน้ำเทศบาล ตรงข้ามสำนักงานเทศบาลเมืองนนทบุรี ภายในเป็นองค์พระพนัสบดีจำลองซึ่งสร้างเมื่อวันที่ 25 มกราคม 2517 ส่วนองค์จริงกรมศิลปากรอายุได้ไว้เมื่อ พ.ศ.2474

2. พระพุทธมิ่งเมือง เป็นพระรูปปางมารวิชัย แกะสลักด้วยไม้ประดู่ ลักษณะเป็นศิลปะของชาวลาว สร้างในราว พ.ศ.2371 เป็นการสร้างขึ้นของชาวลาวอพยพที่เข้ามาอาศัยอยู่ในแถบนี้เดิมประดิษฐานอยู่ในวัดร้าง “วัดผ้าขาวใหญ่” ซึ่งสันนิษฐานว่าเป็นวัดเก่าแก่ที่สร้างขึ้นก่อนเป็นวัดแรกในเขตตำบลพนัสนิคม ต่อมาเทศบาลเมืองนนทบุรีได้ปรับปรุงสถานที่และบริเวณวัดร้างนั้น พร้อมทั้งดำเนินการก่อสร้างวิหารเป็นที่ประดิษฐานองค์พระประธาน ณ ที่ตั้งอุโบสถเดิม ปัจจุบันอยู่ใกล้กับศาลาประชาคมเทศบาลเมืองนนทบุรี

3. วัดโบสถ์ ตั้งอยู่บนถนนสายพนัสนิคม - ฉะเชิงเทรา ตำบลวัดโบสถ์ โดยเดินทางจากสี่แยกพนัสนิคม ไปตามถนนสุขประยูร ประมาณ 6 กม. จะเห็นทางเข้าวัดอยู่ซ้ายมือ วัดโบสถ์เป็นวัดเก่าแก่ภายในมีสระน้ำโบราณ ปัจจุบันกรมศิลปากรได้ขึ้นทะเบียนเป็นโบราณสถานแล้ว

4. หลวงพ่อตี้วัดหัวถนน ห่างจากตัวอำเภอนนทบุรีประมาณ 10 กม. ตามเส้นทางพนัสนิคม - สระสีเหลี่ยม สู่ตำบลหัวถนน เป็นที่ตั้งของวัดหัวถนน พอถึงช่วงสงกรานต์วันที่ 19 เมษายนของทุกปีจะมีการแห่องค์หลวงพ่อตี้ว ซึ่งเป็นพระพุทธรูปบูชาปางมารวิชัย แกะจากไม้เต็ง (ชาวลาวเรียกไม้ตี้ว) ไปรอบหมู่บ้าน โดยเชื่อว่าจะช่วยลดบันดาลให้ประสบกับสิ่งดีที่หวังทุก ๆ ประการ

5. **วัดชุมแสงศรีวราราม** ตั้งอยู่หมู่ที่ 1 ตำบลหมอนนาง อยู่ห่างจากตลาดพนัสนิคม ผ่านตลาดทุ่งเหียงไปตามเส้นทางหลวงหมายเลข 3284 ประมาณ 13 กม. แล้วเลี้ยวซ้ายตามทางลูกรังไปอีก 2 กิโลเมตร เดิมวัดนี้มีชื่อว่า “วัดใหม่ยางงาม” จุดเด่นของวัดนี้คือศาลาการเปรียญ ที่ใช้เป็นที่พักประชุมสงฆ์และพิธีทางศาสนาที่ก่อสร้างโดยใช้ดินเผามาประยุกต์เป็นรูปทางทันสมัยชื่อ “อาคารมาบุญครอง” และโบสถ์ที่มีภาพเขียนปริศนาธรรมที่น่าสนใจมาก

6. **วัดหลวงพรหมวาส** ตั้งอยู่ที่ตำบลวัดหลวง ริมถนนสายพนัสนิคม - ฉะเชิงเทรา ด้านขวาทางเส้นทางเดียวกับวัดโบสถ์ วัดนี้เคยเป็นสถานที่ทำพิธีถือน้ำพิพัฒน์สัตยา ปัจจุบันเป็นวัดพัฒนาตัวอย่างของอำเภอพนัสนิคม ภายในวัดมีบริเวณกว้างขวางและร่มรื่นนอกจากนี้ยังมีค่างควมแม่ไก่จำนวนมากหลายหมื่นตัวเกาะอยู่ตามต้นไม้

7. **เมืองพระรถ** ตั้งอยู่ตำบลหน้าพระธาตุ ห่างจากตัวอำเภอพนัสนิคมตามเส้นทางสายพนัสนิคม - ฉะเชิงเทราประมาณ 1 กม. เป็นเมืองโบราณมาแต่สมัยทวารวดีจนถึงสมัยสุโขทัย

8. **สระสี่เหลี่ยม** ตั้งอยู่หมู่ที่ 6 ตำบลสระสี่เหลี่ยม เดินทางจากพนัสนิคมไปตามเส้นทางสายพนัสนิคม สระสี่เหลี่ยม ผ่านวัดหัวถนนไปสู่บริเวณสระน้ำโบราณสระสี่เหลี่ยม ซึ่งขุดลงไปในศิลาแลงตามตำนานกล่าวว่า เป็นสระที่พระรถในเรื่องพระรถเมรีใช้เป็นที่ให้น้ำไก่ เมื่อคราวที่น้ำไก่ออกตีเพื่อเลี้ยงนางสิบสอง และได้เดินทางมาตีไก่ถึงบริเวณนี้

9. **วัดใต้ต้นลาน** ตั้งอยู่ในท้องที่ตำบลไร่หลักทอง จากวัดหลวงพรหมวาสเลี้ยวขวาไปอีกประมาณ 3 กม. ภายในโบสถ์มีภาพจิตรกรรมฝาผนังเกี่ยวกับภูมิต่าง ๆ สันนิษฐานว่าเป็นภาพฝีมือเขียนยุครัตนโกสินทร์ที่มีฝีมือเยี่ยมมาก รวมทั้งหอพระไตรปิฎกอันเก่าแก่

10. **ผลไม้ดินปั้น** สถานที่ตั้ง บ้านหนองกะพง หมู่ที่ 1 ตำบลนาเริก ผลไม้ดินปั้น คือ การปั้นดินเหนียวให้เป็นรูปร่างของผลไม้ชนิดต่าง ๆ ขนาดย่อส่วนนำไปตากแดดจนแห้ง แล้วนำไปทาสีเหมือนของจริง จากนั้นนำไปฝังให้แห้งสนิท แล้วบรรจุกล่องออกจำหน่าย

11. **หมู่บ้านจักรสาน** ตั้งอยู่บริเวณถนนเกาะแก้ว หลังตลาดสดเทศบาลเมืองพนัสนิคม (ตลาดเก่า) ส่วนใหญ่เป็นการผลิตเครื่องใช้จำเป็นในครัวเรือน ซึ่งได้พัฒนารูปแบบให้เหมาะสมสำหรับเป็นเครื่องประดับบ้านได้ด้วย ปัจจุบันมีการตั้งศูนย์ส่งเสริมฝีมือการจักสานด้วยไม้ไผ่ ตามโครงการพระราชดำริขึ้นที่บ้านคุณปราณี บริบูรณ์ ข้างโรงเรียนอนินทอาษา มีการเปิดอบรมและฝึกให้มีความชำนาญตามหลักการที่ถูกต้อง และมีเครื่องมือสมัยใหม่เข้ามาช่วยทำให้ได้รูปแบบใหม่ ๆ และสวยงามควบคู่กันไปที่สำคัญมีการส่งไปจำหน่ายที่ศูนย์ศิลปาชีพสวนจิตรลดาเป็นประจำ

แหล่งท่องเที่ยวในอำเภอบ้านบึง

สำนักวิปัสณา เม้าสุขา เป็นสถานที่สำหรับปฏิบัติธรรมกรรมฐาน สร้างขึ้นโดยคุณยายเม้า นามสกุล “สุขา” สร้างขึ้นเมื่อปี พ.ศ.2530 เป็นสถานที่สงบร่มเย็นแก่พุทธศาสนิกชน โดยทั่วไปที่เข้าไปอาศัยปฏิบัติธรรม ตั้งอยู่ในเขตอำเภอบ้านบึง ติดต่อกับเขตอำเภอเมือง ถนนสายชลบุรี - บ้านบึง ระหว่างกม. ที่ 6 - 7 เลย์ปัมเอสโซ่ 100 เมตร ถึงทางแยกซ้ายเข้ามาประมาณ 1 กิโลเมตร มีที่พักอาศัยที่สมถะ และปลอดภัยอย่างพอเพียงสำหรับผู้ที่จะมาปฏิบัติธรรม

แหล่งท่องเที่ยวในอำเภอศรีราชา

1. **เกาะลอยศรีราชา** ตั้งอยู่ที่ถนนเทศบาล ตำบลศรีราชา ทางทิศเหนือของตลาดศรีราชา เกาะลอยเป็นเกาะเล็ก ๆ ใกล้ชายทะเลศรีราชา โดยมีสะพานเชื่อมกับชายฝั่ง บนเกาะมีสวนสาธารณะและสวนเต่าทะเลบรรยากาศร่มรื่นในเนื้อที่ประมาณ 3 ไร่เศษ ทิศใต้ของเกาะมีเนินเขาเล็ก ๆ มีวัดตั้งอยู่ นับเป็นสถานที่พักผ่อนหย่อนใจที่ได้บรรยากาศธรรมชาติจากไอทะเล และเป็นจุดชมวิวิวทิวทัศน์ได้โดยรอบ นอกจากนี้ยังเป็นท่าเรือสำหรับข้ามไปเกาะสีชังอีกแห่งหนึ่งด้วย

2. **สวนสัตว์เปิดเขาเขียว** ตั้งอยู่ที่ตำบลบางพระ มีเนื้อที่ประมาณ 3,000 ไร่ การเดินทางสามารถไปได้หลายทางคือ จากถนนสุขุมวิท แยกเข้าเส้นทางอ่างเก็บน้ำบางพระ ผ่านสนามกอล์ฟบางพระเข้าไปประมาณ 19 กิโลเมตร หรือจากทางหลวงหมายเลข 36 สายใหม่ (ชลบุรี - พัทยา - ระยอง) จะมีป้ายบอกทางเป็นระยะ ๆ สวนสัตว์แห่งนี้ดำเนินการโดยองค์การสวนสัตว์ดุสิต (เขาดินวนา) กรุงเทพฯ เป็นสวนสัตว์เปิดที่มีสัตว์มากมายหลายชนิด เช่น กวาง กระต๊อง ลิง ชะนี อิปโปโตแตมัส หมี จิงโจ้ วัวแดง ช้าง นกยูง ฯลฯ นักท่องเที่ยวสามารถเดินชมสัตว์ต่าง ๆ ได้อย่างใกล้ชิด นอกจากนี้ยังมีกรงนกขนาดใหญ่ที่มีนกนับร้อยชนิดคลุมพื้นที่ประมาณ 5 ไร่เศษที่นักท่องเที่ยวสามารถเข้าไปเดินชมได้

แหล่งท่องเที่ยวในอำเภอบางละมุง

1. **พัทยา** เป็นเมืองท่องเที่ยวชายทะเลที่มีชื่อเสียงและเป็นที่ยู่อักในหมู่นักท่องเที่ยวทั้งชาวไทยและชาวต่างประเทศด้วยระยะทางเพียง 146 กิโลเมตร จากกรุงเทพฯ ที่ท่านสามารถขับรถส่วนตัวมาตามเส้นทางหลวงหมายเลข 3 (บางนา - ตราด) ผ่านสะพานบางปะกง เข้าตัวเมืองชลบุรีผ่านบางแสน ศรีราชา เข้าเขตอำเภอบางละมุงสู่ตัวเมืองพัทยา หรือจากทางแยกก่อนเข้าตัวเมืองชลบุรี ใช้เส้นทางสายเลี่ยงเมืองชลบุรีตัดเข้าทางหลวงหมายเลข 36 (สายใหม่ - ชลบุรี - พัทยา - ระยอง) หรือจะใช้บริการรถโดยสารก็มีทั้งรถธรรมดา รถปรับอากาศ และรถไฟ โดยออกจากสถานีขนส่งสายตะวันออก (เอกมัย) สถานีขนส่งสายเหนือ (หมอชิต)

2. **เมืองจำลอง** อยู่ตรงหลักกิโลเมตรที่ 143 ถนนสุขุมวิท เป็นสถานที่รวบรวมสิ่งจำลองปูชนียสถานและโบราณสถานที่สำคัญของประเทศไทย ในอัตราส่วน 1 ต่อ 25 ประมาณ 80 แห่งทั่วโลกเปิดให้เข้าชมทุกวัน ตั้งแต่ 07.00 - 22.00 น.

3. **วัดเขาพระบาท** ตั้งอยู่ใกล้กับสถานีวิทยุ สทร. 5 พัทยา ส่วนใหญ่จะเรียกกันว่า “เขา สทร.5” ที่แห่งนี้จะเป็นที่ประดิษฐานของพระพุทธรูปบาทจำลอง เป็นที่สักการะเพื่อเป็นสิริมงคลของชาวพัทยา ทิวทัศน์รอบเขาแห่งนี้จะมองเห็นเมืองพัทยาและบริเวณเมืองพัทยาอย่างสวยงาม โดยเฉพาะในตอนกลางคืน หากมาเที่ยวพัทยาแล้วไม่ได้ขึ้นมาชมวิวิวของเมืองพัทยาบนเขาแห่งนี้ก็เหมือนว่ามาไม่ถึงพัทยา

4. **วัดญาณสังวรารามฯ** เป็นสถานที่ศักดิ์สิทธิ์ และเป็นสถาปัตยกรรมที่สำคัญทางศาสนาเป็นที่ประดิษฐานด้วยรอยพระพุทธรูป ๓ มณฑปยอดเขา ศาลามังกรเล่นน้ำ ศาลาจำลองประเทศต่าง ๆ วิหารเขียนเป็นสถานที่รวบรวมสิ่งซึ่งหาได้ยากในสมัยราชวงศ์ต่าง ๆ ของจีน และเป็นสถานที่ร่มรื่นสวยงาม ปัจจุบันเป็นที่นิยมของนักท่องเที่ยว

5. พระบรมธาตุเจดีย์มหาจักรีพิพัฒน์ สร้างขึ้นเพื่อน้อมเกล้าฯน้อมกระหม่อมถวายพระมหากษัตริย์ในบรมราชจักรีทุกพระองค์ บริเวณภายนอกองค์พระมหาเจดีย์ประดิษฐานพระ ภาปร. พระไพรีพินาศ และพระพุทธรชินราชสีหศาสดาพร้อมตราพระมหาจักรี องค์ภายในชั้นที่สามขององค์พระมหาเจดีย์ประดิษฐานพระเจดีย์ทอง บรรจุพระบรมสารีริกธาตุเป็นมงคลสัญลักษณ์ แห่งความรุ่งเรือง

6. พระพุทธรูปมหาวิจิตรอุตโมภาสศาสดา มีความหมาย “พระพุทธรเจ้าทรงเป็นศาสดาที่รุ่งเรืองสว่างประเสริฐ ดุจดั่งมหาวชิระ” เป็นพระพุทธรูปแกะสลักหน้าผาเขาชีจรรย์ เป็นพระพุทธรูปประทับนั่งปางมารวิชัย เลียนแบบพระพุทธรูปนารายณ์ ศิลปะสุโขทัยผสมล้านนา ขนาดความสูง 109 เมตร หน้าตักกว้าง 70 เมตร มีฐานบัวหรือฐานบัลลังก์สูง 21 เมตร รวมความสูงขององค์พระและบัลลังก์ ทั้งสิ้น 130 เมตร สร้างแล้วเสร็จเมื่อวันที่ 31 กรกฎาคม พ.ศ.2530

7. ปราสาทสัจธรรม (Sanctuary of Truth) ปราสาทไม้แกะสลักที่ใหญ่ที่สุดในประเทศไทย ตั้งอยู่บริเวณอ่าววงพระจันทร์ แหลมราชเวช ตำบลนาเกลือ อำเภอบางละมุง จังหวัดชลบุรี ในเนื้อที่ ๘๐ ไร่ เป็นสถาปัตยกรรมไม้ขนาดใหญ่ที่สุดของโลก เจ้าของความคิดและผู้ดำเนินการก่อสร้าง คือ คุณเล็ก วิริยะพันธุ์ (ผู้ก่อตั้งเมืองโบราณ จังหวัดสมุทรปราการ) ปราสาทสัจธรรม เริ่มก่อสร้างขึ้นเมื่อปี พ.ศ. ๒๕๒๔ จวบจนปัจจุบันก็ยังไม่เสร็จสมบูรณ์ ตัวปราสาทสร้างด้วยไม้ทั้งหลัง ไม่มีโลหะหรือปูนเข้ามาปะปน ยกเว้นส่วนฐานที่เป็นคอนกรีต มีการใช้ระบบเข้าเตื่อยไม้แบบไทย หรือใส่สลักไม้ตามภูมิปัญญาโบราณ ตัวปราสาทเป็นทรงจตุรมุข สูง ๑๐๐ เมตร กว้าง ๑๐๐ เมตร แกะสลักสลวยอย่างวิจิตรพิสดาร ทั้งภายนอกและภายใน

8. เกาะล้าน เป็นเกาะในอ่าวไทย อยู่ในเขตเมืองพัทยา จังหวัดชลบุรี ตั้งอยู่ในแนบขนานกับหาดพัทยา ห่างจากชายฝั่งเมืองพัทยาเพียงเจ็ดกิโลเมตร เป็นชายหาดที่นักท่องเที่ยว ชอบมาเล่นกีฬาทางน้ำ เช่น เรือลากเรือสกี ดำน้ำดูปะการัง เกาะล้านเป็นที่นิยมของนักท่องเที่ยวทั้งชาวไทยและชาวต่างชาติ

9. อุทยานหินล้านปีและฟาร์มจระเข้พัทยา ก่อตั้งโดย คุณสวน พนมวัฒนากุล เป็นผู้ซึ่งชื่นชอบธรรมชาติอย่างมากจึงได้จัดตั้งอุทยานหินล้านปี เพื่อมุ่งหวังจะอนุรักษ์ธรรมชาติไว้ และได้ใช้เวลาในการสะสมมากกว่า ๓๐ ปี นับเป็นสิ่งสำคัญทางธรรมชาติที่หาชมได้ยาก และมีอายุเก่าแก่มาก ไม่ว่าจะเป็ไม้ตัดไทยเก่าแก่ ต้นไม้กลายเป็นหินที่มีอายุนับล้านปีหรือหินลายรุ้ง จึงได้จัดตั้งอุทยานแห่งนี้ขึ้น เพื่อให้ลูกหลานคนไทยได้มีโอกาสเรียนรู้ และรู้จักที่จะรักษาธรรมชาติให้คงอยู่ต่อไป นอกจากนี้ภายในอุทยานฯ ยังมีการแสดงต่างๆ เช่น การต่อสู้กับจระเข้ด้วยมือเปล่ามีการเพาะพันธุ์จระเข้ น้ำเค็มที่ใหญ่อีกแห่งหนึ่ง

แหล่งท่องเที่ยวในอำเภอสัตหีบ

1. อ่าวนาวิกโยธิน ณ ที่นี้ พระบาทสมเด็จพระปรมินทรมหาภูมิพลอดุลยเดชจอมทัพไทยได้ทรงเรือใบขนาด 13 ฟุต ด้วยพระองค์เองพระองค์เดียว จากหัวหินถึงสัตหีบ เมื่อวันที่ 19 เมษายน พ.ศ.2509

2. ฐานทัพเรือสัตหีบ เป็นที่ตั้งของหน่วยงานในส่วนกำลังรบของกองทัพเรือในบริเวณพื้นที่สัตหีบ เพื่อดูแลพื้นที่ภาคตะวันออก ได้แก่ กองเรือยุทธการ หน่วยบัญชาการนาวิกโยธิน หน่วยบัญชาการสู้อากาศยานรักษาฝั่ง กองการบินทหารเรือและเป็นที่ตั้งของสนามบินนานาชาติอู่ตะเภา

3. **สวนสาธารณะ** บางเสร่ เป็นสวนสาธารณะชายฝั่งทะเลแห่งหนึ่งที่อุดมสมบูรณ์ไปด้วยต้นไม้ขนาดใหญ่ มากมายนักท่องเที่ยวสามารถสัมผัสกับต้นไม้ที่หายากได้ที่นี่ นอกจากการเพลิดเพลินกับชายหาด ทะเลที่สวยงาม และสะอาดซึ่งอยู่ทางใต้ของบางเสร่ เป็นอ่าวน้ำลึก เหมาะแก่การตกปลา มีปลาชุกชุมมาก เช่น ปลาเก๋า หรือปลา ปะการัง นอกจากนี้ บริเวณริมทางเข้าหมู่บ้านบางเสร่ยังมีร้านอาหารทะเลสดที่ขึ้นชื่ออีกหลายร้านด้วย

4. **สวนนงนุช** สวนไม้ดอกไม้ประดับนานาชนิด สวนกล้วยไม้ สวนกระบองเพชร และสวนพฤกษชาติอื่นๆ มีบริการเรือ ชนิดต่างๆ ให้เช่าพายเล่นในสระ มีสัตว์หลายชนิดเลี้ยงไว้ให้ชม มีศูนย์แสดงศิลปวัฒนธรรมไทย สำหรับนักท่องเที่ยว จัดแสดงการฟ้อนรำพื้นเมือง ศิลปะการต่อสู้ป้องกันตัว (กระบี่กระบอง ฟินดาบ) กีฬาพื้นเมือง และการแสดงของช้าง

5. **เขาชีจรรย์** ถูกสร้างขึ้นมาจากพระราชดำริของสมเด็จพระญาณสังวร สมเด็จพระสังฆราช สกลมหาสังฆปริณายก พระพุทธรูปแกะสลักบนหน้าผาเขาชีจรรย์ ให้เป็นปูชนียสถานสำคัญทางพระพุทธศาสนา เป็นพระพุทธรูปประทับนั่งปางมารวิชัยเลียนแบบ พระพุทธรูปราชสีห์พิตรศิลปะสุโขทัยผสมล้านนาขนาดความสูง ๑๐๙ เมตรหน้าตักกว้าง ๗๐ เมตร ฐานบัวหรือ บัวบัลลังก์ สูง ๒๑ เมตร รวมความสูงขององค์พระและบัลลังก์ ทั่งสิ้น ๑๓๐ เมตร เป็นแบบนูนต่ำ

แหล่งท่องเที่ยวในอำเภอหนองใหญ่

ฟาร์มจระเข้สวนสัตว์รีสอร์ทชลบุรี สถานที่ตั้ง หมู่ 2 ถนนสายบ้านบึง - แกลง - ระยอง กม. ที่ 56 - 57 ตำบลเขาชุก ภายในบริเวณสวนสัตว์จะมีสัตว์หลายชนิด เช่น จระเข้ ประมาณ 3,000 กว่าตัว มีสัตว์ป่า เช่น หมู ลิงโต เก้ง กวาง ละมั่ง เลียงผา เนื้อทราย ฯลฯ มีนกนานาชนิด และมีบ่อตกปลาขนาดใหญ่ เปิดให้นักท่องเที่ยว ชมทุกวัน นอกจากนี้ยังมีบังกะโลสำหรับนักท่องเที่ยวได้พักผ่อน

แหล่งท่องเที่ยวในอำเภอเกาะสีชัง

1. **เกาะสีชัง** เป็นเกาะใหญ่กลางทะเล อยู่ห่างจากฝั่งอำเภอศรีราชาประมาณ 12 กิโลเมตร สิ่งที่ตั้งดูต ให้นักท่องเที่ยวไปเยือนเกาะสีชัง คือสภาพธรรมชาติที่สวยงาม บรรยากาศที่สงบเงียบร่มรื่น อากาศบริสุทธิ์ เป็นที่เลื่องลือมาช้านาน บนเกาะมีถนนเล็ก ๆ กว้างเพียง 1 เมตรเศษ ทอดไปรอบเกาะ พอสำหรับสามล้อเครื่องวิ่งได้

2. **พระจุลราชฐาน** จุฬาราชฐาน นับว่าเป็นโบราณวัตถุที่มีคุณค่าทางประวัติศาสตร์ ที่สำคัญแห่งหนึ่งของประเทศไทย พ.ศ. 2435 พระบาทสมเด็จพระจุลจอมเกล้าเจ้าอยู่หัว ได้โปรดให้สร้างพระราชฐาน ให้เป็นการมั่นคงสำหรับเป็นที่ประทับในฤดูร้อนและเป็นที่ประสูติพระราชกุมารโดยมีสมเด็จพระน้องยาเธอ เจ้าฟ้าภาณุรังษีสว่างวงศ์ ทรงเป็นแม่กอง ก่อสร้างพระที่นั่ง 4 องค์ ตำหนักต่าง ๆ 4 ตำหนัก ศาลา 1 หลัง ประตูประราชฐานชั้นใน 3 ประตู ทางในพระราชฐานชั้นใน 26 ทาง บันไดน้ำตก 5 แห่ง สระ 3 สระ น้ำพุ 4 แห่ง บ่อน้ำ 13 บ่อ ธาร 2 ธาร ถ้ำ 3 ถ้ำ และทรงพระราชทานนามสถานที่ต่าง ๆ คล้องจองกันอย่างไพเราะ

3. **วัดจุฬาทิศธรรมสภาราม** เป็นพระอารามหลวงที่พระบาทสมเด็จพระจุลจอมเกล้าเจ้าอยู่หัวทรงพระกรุณา โปรดเกล้าฯ ให้สถาปนาขึ้นในปีพุทธศักราช 2435 เพื่อเป็นการเฉลิมพระเกียรติ สมเด็จพระเจ้าลูกยาเธอ เจ้าฟ้าจุฑาธุชธราดิลก กรมขุนเพนบวรบุรี อินทรชัย และทรงประกาศพระราชบรมราชูทิศไว้ ณ วันที่ 7 กรกฎาคม พ.ศ. 2435

แหล่งท่องเที่ยวในจังหวัดชลบุรี

| ประเภทแหล่งท่องเที่ยว | | รายชื่อแหล่งท่องเที่ยว | |
|--|--|---|---|
| แหล่งท่องเที่ยว
ตามธรรมชาติ
(จำนวน 28 แห่ง) | แหล่งท่องเที่ยว
เชิงนิเวศ
(จำนวน 4 แห่ง) | <ul style="list-style-type: none"> - เขาสามมุข - วนอุทยานน้ำตกเขาเจ้าบ่อทอง - ศูนย์ศึกษาธรรมชาติและอนุรักษ์ป่าชายเลนเพื่อการท่องเที่ยวเชิงนิเวศ - อ่าวทุ่งโปรง | |
| | แหล่งท่องเที่ยว
ประเภทเกาะ
(จำนวน 3 แห่ง) | <ul style="list-style-type: none"> - เกาะกึ่งบาดาล - เกาะล้าน - เกาะสีชัง | |
| แหล่งท่องเที่ยว
ประเภทชายหาด
(จำนวน 15 แห่ง) | แหล่งท่องเที่ยว
ประเภทถ้ำ
(จำนวน 3 แห่ง) | <ul style="list-style-type: none"> - ชายหาดบ้านอำเภอ - หาดจอมเทียน - หาดดงตาล - หาดตาแหวน (เกาะล้าน) - หาดเตยงาม - หาดทรายแก้ว - หาดเทียนทะเล - หาดนวล (เกาะล้าน) | <ul style="list-style-type: none"> - หาดนางรำ - หาดพัทยา - หาดยินยอม - หาดวงพระจันทร์ - หาดวงศ์อำมาตย์ - หาดวอนนภา - หาดแสม (เกาะล้าน) |
| | | <ul style="list-style-type: none"> - ถ้ำเขาชะอางค์ทรงเครื่อง - ถ้ำเขาชะอางค์ห้ายอด - หาดถ้ำพัง อ่าวอัมรินทร์ | |
| | | <ul style="list-style-type: none"> - น้ำตกเขาใหญ่ - น้ำตกชันตาเถร - น้ำตกกรมไทรทอง (วนอุทยานน้ำตกเขาเจ้าบ่อทอง) | |
| แหล่งท่องเที่ยว
ที่มนุษย์สร้างขึ้น
(จำนวน 85 แห่ง) | แหล่งท่องเที่ยวทาง
ประวัติศาสตร์
(จำนวน 23 แห่ง) | <ul style="list-style-type: none"> - เกาะลอยศรีราชา - เขาชีจรรย์ - ปราสาทสัจธรรม - พระบรมรูปพระบาทสมเด็จพระจุลจอมเกล้าเจ้าอยู่หัว - พระพุทธมิ่งเมือง | <ul style="list-style-type: none"> - วัดป่าอัมพวัน - วัดแสนสุขสุทิวราราม - วัดหนองเกตุน้อย - วัดหลวงพรหมวาส - วัดหลวงพ่อบ๊วย หรือ วัดสัตหีบ - วัดใหญ่อินทาราม |

| ประเภทแหล่งท่องเที่ยว | รายชื่อแหล่งท่องเที่ยว | |
|-----------------------|---|--|
| | | <ul style="list-style-type: none"> - พระปฐมขัตติยราชบรมธาตุ - พิพิธภัณฑ์พระจุลจอมเกล้า - วัดเขาพระพุทธรูปปางนาคปรก - วัดโคกพนมดี - วัดชุมแสงศรีนาราม - วัดญาณสังวรารามวรมหาวิหาร - วัดใต้ตันลาน |
| | <p>แหล่งท่องเที่ยวเพื่อนันทนาการ
(จำนวน 38 แห่ง)</p> | <ul style="list-style-type: none"> - Beyond Limits park - J park ศรีราชา - Pattaya Sheep Farm (ฟาร์มแกะพัทยา) - Walking street พัทยา - เขาพระตำหนักหรือเขาพระบาท - จังเกิล บ้านจิมมี่ จอมเทียน - ตลาดน้ำสี่ภาค - ทิฟฟานีโชว์ - พัทยาซุ้ตติ้งพาร์ค - พัทยาบอลฟิลด์แอนด์ รีสอร์ท - พิพิธภัณฑ์ตุ๊กตาหมี (Teddy Bear Museum) - พิพิธภัณฑ์ริบลิส์ เชื้อหรือไม้ - พิพิธภัณฑ์ศิลปะในขวดแก้ว - แฟนท์บอลปาร์ค - เพอคูล่าฟาร์ม - มิโมซ่า พัทยา - เรือดำน้ำวิมานใต้ทะเล - โรงละครไทยอลังการ - โรงละครมายากล ทักซิโดพัทยา - โรงอุปราชา |
| | <p>แหล่งท่องเที่ยวทางวัฒนธรรม
(จำนวน 18 แห่ง)</p> | <ul style="list-style-type: none"> - ศูนย์อนุรักษ์พันธุ์เต่าทะเล - ฐานทัพเรือสัตหีบ - สถาบันวิทยาศาสตร์ทางทะเล มหาวิทยาลัยบูรพา - สวนช้าง (กระทิงลาย) - วันเดอร์ฟาร์ม - สวนนงนุช - สวนป่าพนารักษ์ - สวนผึ้งปักปี - สวนรุกขชาติหนองตาอยู่ - สวนสัตว์เปิดเขาเขียว - สวนสาธารณะเฉลิมพระเกียรติร.๙ - หมู่บ้านช้างพัทยา - แหลมบาลีฮาย - อันเดอร์ วอเตอร์เวิลด์ พัทยา - อัลคาซาร์โชว์ - อ่างเก็บน้ำบางพระ (เขตก้ามล่าสัตว์ป่าอ่างเก็บน้ำบางพระ) - อ่างเก็บน้ำมาบประชัน - อีซีคาร์ท พัทยา - อุทยานหินล้านปีและฟาร์มจระเข้พัทยา |
| | | <ul style="list-style-type: none"> - ศูนย์แสดงเรือพระราชพิธีจำลอง 4 มิติ - สะพานชลมารควิถี 84 พรรษา จ.ชลบุรี - หมู่บ้านกะเหรี่ยง คอยาว จำลอง - หมู่บ้านช่องแสมสาร |

| ประเภทแหล่งท่องเที่ยว | | รายชื่อแหล่งท่องเที่ยว | |
|-----------------------|---|--|--|
| | | - วัดสังกะสี
- วิหารเซียน (เอนกกุศลศาลา)
- ศาลเจ้าพ่อเขาใหญ่
- ศูนย์จักษุสานพันสนนิคม | - หอศิลปะและวัฒนธรรม
ภาคตะวันออกเฉียงเหนือ มหาวิทยาลัยบูรพา
- อุทยานสามก๊ก |
| | แหล่งท่องเที่ยวทาง
ศิลปะวิทยาการ
(จำนวน 6 แห่ง) | - ตึกแดงพิพิธภัณฑ์เฉลิม
พระเกียรติ
- พิพิธภัณฑ์ธรรมชาติวิทยาเกาะ
และทะเลไทย (เขาหมาจอก) | - พิพิธภัณฑ์นาวิกโยธิน
- เรือรบหลวงจักรีนฤเบศร์
- เรือหลวงจักรีนฤเบศร
- ศูนย์วิทยาศาสตร์ ดาราศาสตร์ |

6.6 อุตสาหกรรม

มูลค่าผลิตภัณฑ์สาขาอุตสาหกรรม

ปี พ.ศ.2562 จังหวัดชลบุรี มีมูลค่าผลิตภัณฑ์สาขาอุตสาหกรรม ณ ราคาประจำปีรวม 598,425 ล้านบาท คิดเป็นสัดส่วนร้อยละ 56.47 ของผลิตภัณฑ์มวลรวมจังหวัด (1,059,797 ล้านบาท) ฐานอุตสาหกรรมหลักของจังหวัดชลบุรีที่สำคัญ 5 ประเภท ได้แก่ (1) กลุ่มยานยนต์และชิ้นส่วน (2) กลุ่มเครื่องใช้ไฟฟ้าและอิเล็กทรอนิกส์ (3) กลุ่มปิโตรและเคมีภัณฑ์ในจังหวัดชลบุรี เป็นต้น

มูลค่าผลิตภัณฑ์สาขาอุตสาหกรรม ณ ราคาประจำปี 2562 หน่วย : ล้านบาท

| | พ.ศ.2560 | พ.ศ. 2561 | พ.ศ. 2562 |
|------------|------------|------------|------------|
| ชลบุรี | 946,947 | 1,020,800 | 1,059,797 |
| ทั้งประเทศ | 15,488,664 | 16,368,711 | 16,898,086 |

ที่มา : สำนักงานคณะกรรมการพัฒนาการเศรษฐกิจและสังคมแห่งชาติ

นิคมอุตสาหกรรมในจังหวัดชลบุรี จำนวน 14 แห่ง

| นิคมอุตสาหกรรมในจังหวัดชลบุรี | |
|---|--|
| 1. นิคมอุตสาหกรรมอมตะนคร | 2. นิคมอุตสาหกรรมแหลมฉบัง |
| 3. นิคมอุตสาหกรรมปิ่นทอง | 4. นิคมอุตสาหกรรมปิ่นทอง (แหลมฉบัง) |
| 5. นิคมอุตสาหกรรมปิ่นทอง (โครงการ 3) | 6. นิคมอุตสาหกรรมปิ่นทอง (โครงการ 5) |
| 7. นิคมอุตสาหกรรมเหมราชชลบุรี (ป่อวิน) | 8. นิคมอุตสาหกรรมเหมราชชลบุรี (แห่งที่ 2) |
| 9. นิคมอุตสาหกรรมอีสเทิร์นซีบอร์ด (ระยอง) | 10. นิคมอุตสาหกรรมอมตะซิตี้ |
| 10. นิคมอุตสาหกรรมเหมราชอีสเทิร์นซีบอร์ด | 11. นิคมอุตสาหกรรมเหมราชอีสเทิร์นซีบอร์ด แห่งที่ 2 |
| 13. เขตประกอบการอุตสาหกรรมสวนหนองบอน | 14. เขตประกอบการอุตสาหกรรมพานทอง |

6.7 การพาณิชย์และกลุ่มอาชีพ

ประชากรอายุ 15 ปีขึ้นไปที่มีงานทำ จำแนกตามอาชีพ และเพศ พ.ศ.2562 (หน่วยเป็นพัน)

| อาชีพ | ไตรมาสที่ 1 | | |
|--|--------------|--------------|----------------|
| | ชาย | หญิง | รวม |
| ผู้จัดการ ข้าราชการระดับอาวุโสและผู้บัญญัติกฎหมาย | 32.2 | 16.3 | 48.5 |
| ผู้ประกอบการวิชาชีพด้านต่าง ๆ | 20.8 | 23.7 | 44.5 |
| เจ้าหน้าที่เทคนิคและผู้ประกอบวิชาชีพที่เกี่ยวข้องกับด้านต่าง ๆ | 32.9 | 27.9 | 60.8 |
| เสมียน | 20.8 | 31.9 | 52.7 |
| พนักงานบริการและผู้จำหน่ายสินค้า | 112.1 | 200.9 | 313.0 |
| ผู้ปฏิบัติงานที่มีฝีมือในด้านการเกษตร ป่าไม้ และประมง | 27.6 | 11.5 | 39.1 |
| ช่างฝีมือและผู้ปฏิบัติงานที่เกี่ยวข้อง | 109.6 | 35.0 | 144.6 |
| ผู้ควบคุมเครื่องจักรโรงงานและผู้ปฏิบัติงานด้านการประกอบ | 194.6 | 112.4 | 307.0 |
| ผู้ประกอบการอาชีพงานพื้นฐาน | 27.1 | 35.1 | 62.2 |
| รวมทั้งสิ้น | 577.7 | 494.7 | 1,072.4 |

ที่มา : สำนักงานสถิติชลบุรี รายงานสถิติจังหวัดชลบุรี ปี 2562

6.8 แรงงาน

ประชากรอายุ 15 ปีขึ้นไป จำแนกตามเพศ และสถานภาพแรงงาน

| สถานภาพแรงงาน | จำนวน |
|--------------------------------|------------------|
| กำลังแรงงาน | 1,075,773 |
| 1.กำลังแรงงานปัจจุบัน | 1,073,094 |
| 1.1 ผู้มีงานทำ | 1,072,396 |
| 1.2 ผู้ว่างงาน | 1,544 |
| 2.กำลังแรงงานที่รอฤดูกาล | 1,833 |
| ผู้ไม่อยู่ในกำลังแรงงาน | 408,857 |
| 1.ทำงานบ้าน | 129,921 |
| 2.เรียนหนังสือ | 87,042 |
| 3.อื่น ๆ | 191,895 |
| รวมทั้งสิ้น | 1,484,630 |

ที่มา : สำนักงานสถิติชลบุรี รายงานสถิติจังหวัดชลบุรี ปี 2562

ภาวะผู้มีงานทำจำแนกตามสถานภาพการทำงานของจังหวัดชลบุรี (หน่วยเป็นพัน)

| เพศ
สถานภาพการทำงาน | ชาย | หญิง | รวม |
|------------------------|-------|-------|---------|
| รวมยอด | 577.7 | 494.6 | 1,072.4 |
| นายจ้าง | 24.5 | 13.7 | 38.3 |
| ลูกจ้างรัฐบาล | 23.3 | 24.6 | 47.9 |
| ลูกจ้างเอกชน | 371.1 | 303.2 | 674.2 |
| ทำงานส่วนตัว | 122.0 | 91.9 | 214.0 |
| ช่วยธุรกิจครัวเรือน | 36.8 | 61.2 | 98.0 |
| การรวมกลุ่ม | - | - | - |

ที่มา : สำนักงานสถิติชลบุรี รายงานสถิติจังหวัดชลบุรี ปี 2562

แรงงานที่มีงานทำจำแนกตามระดับการศึกษาที่สำเร็จ ปี พ.ศ. 2561 - 2562

แรงงานที่มีงานทำใน ปี 2562 ผู้อยู่ในวัยทำงานของจังหวัดชลบุรี ส่วนใหญ่ มีสัดส่วนจบการศึกษา มัธยมศึกษาตอนต้น จำนวน ประมาณ 281,100 คน รองลงมาได้แก่ อุดมศึกษา จำนวน ประมาณ 238,000 คน มัธยมศึกษาตอนปลาย จำนวน ประมาณ 230,900 คน ประถมศึกษา จำนวน 151,900 คน

แรงงานที่มีงานทำจำแนกตามระดับการศึกษาที่สำเร็จ ของจังหวัดชลบุรี

| เพศ
ระดับการศึกษา | ชาย | หญิง | รวม | |
|----------------------|-----------------|-------|---------|-------|
| รวมยอด | 577.7 | 494.6 | 1,072.4 | |
| ไม่มีการศึกษา | 23.5 | 13.6 | 37.2 | |
| ต่ำกว่าประถมศึกษา | 44.4 | 47.0 | 91.4 | |
| ประถมศึกษา | 91.3 | 60.6 | 151.9 | |
| มัธยมศึกษาตอนต้น | 145.6 | 135.4 | 281.1 | |
| มัธยมศึกษาตอนปลาย | 116.8 | 114.1 | 230.9 | |
| | สายสามัญ | 89.9 | 94.9 | 184.8 |
| | สายอาชีวศึกษา | 26.9 | 19.2 | 46.1 |
| | สายวิชาการศึกษา | - | - | - |
| อุดมศึกษา | 132.4 | 105.6 | 238.0 | |
| | สายวิชาการ | 63.7 | 65.8 | 129.5 |
| | สายวิชาชีพ | 67.4 | 31.0 | 98.4 |
| | สายวิชาการศึกษา | 1.3 | 8.8 | 10.2 |
| อื่น ๆ | - | - | - | |
| ไม่ทราบ | 23.6 | 18.3 | 42.0 | |

ที่มา : สำนักงานสถิติชลบุรี รายงานสถิติจังหวัดชลบุรี ปี 2562

7. ศาสนา ประเพณี วัฒนธรรม

7.1 การนับถือศาสนา

คนชลบุรีนับถือศาสนาพุทธมากถึง 97 เปอร์เซ็นต์ ส่วนที่เหลือนับถือศาสนาคริสต์ อิสลาม และอื่น ๆ โดยผสมผสานความเชื่อความศรัทธาในสิ่งศักดิ์สิทธิ์เข้าไว้ในศาสนาที่ตนนับถือด้วย เช่น เมื่อถึงช่วงเทศกาลกินเจ ประมาณเดือนตุลาคมของทุกปี ผู้คนที่ศรัทธาก็จะพากันนุ่งขาวห่มขาว งดการบริโภคเนื้อสัตว์ แล้วเดินทางไปร่วมสวดมนต์บำเพ็ญทานยังโรงเจต่าง ๆ ทั่วจังหวัดชลบุรี หรืออีกตัวอย่างหนึ่งที่เห็นได้ชัดเจนก็คือคนชลบุรีมักเดินทางไปที่เขาสามมุข เพื่อสักการะและขอพรจากเจ้าแม่สามมุข บริเวณเขาสามมุขซึ่งไม่ห่างจากหาดบางแสนและอ่างศิลา สองตัวอย่างนี้คือความเชื่อของชาวจีนที่ผสมรวมเป็นเนื้อเดียวกับความศรัทธาท้องถิ่นจนไม่สามารถแยกออกจากกันได้

วัด สำนักสงฆ์ โบสถ์คริสต์ มัสยิด พระภิกษุ และสามเณร เป็นรายอำเภอ พ.ศ. 2561

| อำเภอ | วัด | สำนักสงฆ์ | โบสถ์คริสต์ | มัสยิด | พระภิกษุ | สามเณร |
|--------------------|------------|-----------|-------------|-----------|--------------|------------|
| เมืองชลบุรี | 58 | 7 | 3 | 1 | 1,201 | 28 |
| พนัสนิคม | 74 | - | 1 | 8 | 787 | 114 |
| บ้านบึง | 35 | - | 1 | - | 438 | 30 |
| พานทอง | 24 | - | 1 | - | 315 | 6 |
| ศรีราชา | 66 | 18 | 3 | 4 | 801 | 72 |
| บางละมุง | 49 | 3 | 4 | 10 | 1,116 | 77 |
| สัตหีบ | 20 | 4 | 2 | 1 | 432 | 10 |
| หนองใหญ่ | 15 | 6 | - | - | 153 | 6 |
| บ่อทอง | 31 | 8 | - | 4 | 387 | 27 |
| เกาะสีชัง | 2 | 5 | - | - | 38 | - |
| เกาะจันทร์ | 18 | 9 | - | 2 | 228 | 19 |
| รวมทั้งสิ้น | 392 | 60 | 15 | 30 | 5,896 | 389 |

ที่มา : สำนักงานสถิติชลบุรี รายงานสถิติจังหวัดชลบุรี ปี 2562

7.2 ประเพณีและงานประจำปี

จังหวัดชลบุรีมีขนบธรรมเนียมประเพณี วัฒนธรรมที่สำคัญที่นิยมปฏิบัติสืบทอดกันมาแต่โบราณจนถึงปัจจุบัน คือ

1. งานประจำจังหวัดชลบุรี เป็นงานประจำปีที่ชาวจังหวัดชลบุรีได้ร่วมกันจัดติดต่อกันมาตั้งแต่ปี พ.ศ.2475 กิจกรรมของงานได้รวมงาน “นมัสการพระพุทธสิหิงค์ งานสงกรานต์ และงานกาชาด” ไว้ด้วยกัน โดยถือเอาประมาณกลางเดือนเมษายนของทุกปีเป็นวันจัดงานกิจกรรมของงานประกอบไปด้วย ขบวนแห่พระพุทธสิหิงค์ พิธีรดน้ำดำหัวผู้ใหญ่ การละเล่นพื้นบ้าน การแสดงโขนของกรมศิลปากร และการแสดงทางวัฒนธรรม นิทรรศการ และการออกร้าน ทั้งนี้ โดยมีวัตถุประสงค์เพื่อเป็นการส่งเสริมและรักษาไว้ซึ่งขนบธรรมเนียมประเพณีอันดีงามของท้องถิ่น ตลอดจนปลูกฝังคุณค่าด้านศิลปวัฒนธรรมไว้สืบไป

2. งานประเพณีวิ่งควาย เป็นประเพณีเก่าแก่ของจังหวัดชลบุรี จัดขึ้นเดือนตุลาคมของทุกปี นอกจากที่จัดที่อำเภอเมืองชลบุรีแล้วยังมีการจัดในช่วงเวลาใกล้เคียงกันในอำเภอบ้านบึง อำเภอหนองใหญ่ ในวันงานชาวไร่ชาวนาจะตกแต่งควายของตนอย่างสวยงามด้วยผ้าแพรสีต่าง ๆ และนำควายมาชุมนุมกันที่บริเวณสนามหน้าศาลากลางจังหวัด มีการแข่งขันวิ่งควาย ประกวดสุขภาพควาย ประกวดการตกแต่งควาย ประกวดนางงาม “น้องนางบ้านนา” เป็นต้น

3. งานเทศกาลวันไหล พอถึงเดือนเมษายน อากาศในเมืองไทยก็ยิ่งร้อนขึ้น แต่คนโบราณนั้น เข้าใจคิดประเพณีสงกรานต์ไว้คล้ายร้อน และถือเป็นวันปีใหม่ของไทย ประเพณีสงกรานต์ในภาคกลาง มักจะเล่นกันระหว่างวันที่ 13 - 14 - 15 ของเดือนเมษายน ส่วนในภาคตะวันออกเฉียงนั้นจะแตกต่างจากที่อื่นคือจะเริ่มเล่นสาดน้ำกันประมาณวันที่ 16 หรือ 17 - อาทิตยส์สุดท้ายของเดือนเมษายน โดยเรียกกันว่า “วันไหล” ซึ่งจะสลับไปตามอำเภอต่าง ๆ โดยวันไหลที่จัดเป็นประเพณีและเป็นที่ยึดถือของชาวจังหวัดชลบุรีและนักท่องเที่ยว คือ “วันไหลบางแสน”

4. งานบุญกลางบ้านและเครื่องจักสานพนัสนิคม เป็นงานประเพณีที่สืบทอดกันมาช้านานของชาวอำเภพนัสนิคม ซึ่งจะจัดขึ้นในราวเดือน 3 - 6 (ไทย) โดยผู้เฒ่าหรือชาวบ้านที่เป็นที่นับถือจะเป็นผู้กำหนดวันทำบุญและทำพิธีสะเดาะเคราะห์ เพื่อความร่มเย็นเป็นสุขของชาวบ้าน หลังพิธีสงฆ์จะมีการรับประทานอาหารร่วมกันและมีการละเล่นพื้นบ้าน

5. งานประเพณีกองข้าว อำเภอสรีราชา เป็นประเพณีอันเก่าแก่ของชาวเมืองชลบุรี โดยจัดให้มีขึ้นเป็นประจำทุกวันที่ 19 - 21 เมษายนของทุกปี สถานที่จัดอยู่บริเวณหน้าสำนักงานเทศบาลเมืองศรีราชา และที่บริเวณเกาะลอยศรีราชา กิจกรรมของงานจะประกอบไปด้วยการจัดขบวนแห่ที่นำโดยกลุ่มผู้เฒ่าผู้แก่และหน่วยงานต่าง ๆ ที่แต่งกายด้วยชุดไทยประจำบ้านเข้าร่วมขบวน พิธีบวงสรวงและเซ่นสังเวยผี การสาธิตประเพณีกองข้าว การละเล่นพื้นบ้าน การสาธิตและจำหน่ายขนมพื้นบ้าน อาหารพื้นเมือง เป็นต้น

6. งานประเพณีแห่พญายม เมื่อในอดีตชาวตำบลบางพระยึดอาชีพทำการประมงเป็นหลัก จนอยู่มาวันหนึ่งได้เกิดเหตุการณ์ขึ้น มีการแพร่ระบาดของเชื้อโรคอหิวา ที่ทำให้ชาวบ้านและสัตว์เลี้ยงต้องล้มป่วยและตายไปเป็นจำนวนมาก ซึ่งไม่มีทางที่จะแก้ไขได้เลย แต่อยู่มาวันหนึ่งได้มีชาวบ้านเกิดนิมิตว่า การที่จะลบล้างให้ชาวบ้านตำบลบางพระได้พ้นภัยจากเหตุการณ์ที่เกิดขึ้นในครั้งนี้ได้ก็คือ การสร้างองค์พญายมผู้เป็นใหญ่ขึ้นมาเพื่อทำการสะเดาะเคราะห์ พร้อมทั้งนำเครื่องบวงสรวงมาเส้นไหว้ แล้วแห่ไปทั่วหมู่บ้าน โดยให้ชาวบ้านทุกคนมาร่วมตัวกันที่บริเวณกลางลานหมู่บ้าน เพื่อเป็นการทำพิธีขอขมาลาโทษต่อองค์พญายมและทำการปล่อยองค์พญายมเมื่อขบวนแห่องค์พญายมมาถึงชายหาดบางพระให้ชาวบ้านนำองค์พญายม นั่งหันหน้าออกสู่ทะเลแล้วทำพิธีบวงสรวงด้วยเครื่องเซ่นไหว้อาหารคาวหวานก่อน แล้วนำองค์พญายมลงน้ำลงไปทะเลให้ลึกและไกลที่สุดจากชายฝั่งเพื่อให้องค์พญายมนั้นนำความทุกข์โศก โรคภัยไข้เจ็บ และความตายให้พ้นไปจากชาวบางพระ ซึ่งพอพิธีปล่อยองค์พญายมเสร็จสิ้นวันก็จะกลับจากผิวน้ำไปความมืด จะค่อย ๆ เข้ามาปกคลุม ทำให้มองเห็นองค์พญายมลอยตะคุ่ม ๆ อยู่ในทะเลที่ไกลออกไปทำให้ชาวบ้าน มีความคิดว่าสิ่งที่ชั่วร้ายต่าง ๆ ได้ถูกองค์พญายมนำไปแล้วและนำมาซึ่งความร่มเย็น ความเจริญ สิ่งดีงามให้แก่ชาวบางพระสืบไป หลังจากนั้นเป็นต้นมาชาวบ้านก็พ้นภัยจากการล้มป่วยด้วยโรคดังกล่าว ซึ่งทำให้ชาวบ้านได้ยึดถือประเพณีนี้สืบทอดกันมานับชั่วชีวิตคนจนมาถึงในยุคปัจจุบัน ซึ่งการแห่องค์พญายม จะจัดขึ้นทุกวันที่ 18 เมษายน ของทุกปีในช่วงบ่าย

7. งานเทศกาลพื้ยา จัดขึ้นประมาณกลางเดือนเมษายนของทุกปี เพื่อเป็นการส่งเสริม การท่องเที่ยว และเผยแพร่ชื่อเสียงของเมืองพื้ยา มีการจัดขบวนแห่ที่ประดับด้วยดอกไม้ที่สวยงาม การประกวดนางงามพื้ยา การแข่งขันกีฬาพื้นบ้านไทย แข่งขันกีฬาทางน้ำ การประกวดก่อปราสาททราย การจุดพลุ และดอกไม้ไฟที่ริมทะเล การแสดงศิลปวัฒนธรรมนิทรรศการและการจำหน่ายสินค้าที่ระลึก

8. งานกองข้าวนาเกลือ จัดขึ้นวันที่ 20 เดือนเมษายนของทุกปี จัดบริเวณสวนสาธารณะลานโพธิ์ นาเกลือ และวัดชัยมงคล พื้ยาใต้ โดยมีกิจกรรมที่น่าสนใจต่าง ๆ เช่น พิธีรดน้ำดำหัวผู้หลักผู้ใหญ่ ตื่นตาตื่นใจกับขบวนแห่ วันไหล และการสาดน้ำกันอย่างสนุกสนานของประชาชนในท้องถิ่นและนักท่องเที่ยว ทั้งชาวไทยและชาวต่างชาติ

9. งานประเพณีอ้อมสาวลงน้ำ เป็นประเพณีที่มีมาตั้งแต่สมัยรัชกาลที่ 5 โดยกำหนดจัดขึ้นในวันที่ 18 เมษายน เนื่องจากเกาะสีชังเป็นพื้นที่ที่มีน้ำจืดน้อย จึงไม่นิยมเล่นสาดน้ำกันในวันสงกรานต์ อีกทั้งชาวเกาะสีชังจะมีอาชีพประมงเป็นหลักต้องออกทะเลอยู่เป็นประจำ ดังนั้น ช่วงประเพณีสงกรานต์ จึงเหมือนเป็นวันที่ได้หยุดพัก ไม่ออกทะเล แต่จะพาครอบครัวและประชาชนนักท่องเที่ยวเดินทางจาก เกาะสีชังมารวมกันที่เกาะขามใหญ่ รวมทั้งชาวท้องถิ่นหรือลูกหลานที่ไปทำงานที่อื่น ๆ ก็จะกลับมาเยี่ยมบ้านเกิด ทำให้หนุ่มสาวและครอบครัว ได้มีโอกาสได้พบเจอกันมาปรับความเข้าใจ ขอขมาลาโทษในสิ่งที่ผิดซ้อใจกัน ชายหนุ่มหรือผู้สูงวัยก็จะเลือกสาวที่ชอบแล้วขออนุญาตอ้อมลงเล่นน้ำทะเล ในระหว่างที่อ้อม ลงน้ำก็จะอวยพรซึ่งกันและกัน นอกจากหนุ่มสาวแล้ว ผู้สูงอายุก็จะถูกลูกหลานอ้อมลงเล่นน้ำเช่นกัน เพื่อให้ผู้สูงอายุได้มีโอกาสสนุกสนานร่วมกันครอบครัวและลูกหลาน และเป็นการขอพรในวันสงกรานต์

7.3 ภูมิปัญญาท้องถิ่น ภาษาถิ่น

7.3.1 ภูมิปัญญาท้องถิ่น

การตีบกระดานของชาวเมืองชล

ในสมัยพระบาทสมเด็จพระจุลจอมเกล้าเจ้าอยู่หัว ได้เสด็จประพาสจังหวัดชลบุรีหลายครั้ง หลายวาระ จึงทรงมีความคุ้นเคยกับสภาพและความเป็นอยู่ของชาวจังหวัดชลบุรีเป็นอย่างดี เมื่อ พ.ศ.2419 ได้เสด็จประพาสชลบุรี และประทับแรมที่อ่างศิลาเป็นเวลาหลายวัน ได้มีลายพระหัตถ์เลขา วันที่ 9 มกราคม 2419 ข้อความตอนหนึ่งว่า ราษฎรที่ทำโป๊ะจับปลาในทะเลนั้น ทำได้แต่ฤดูกลางเดือน 12 ไปจนถึงเดือน 3 เป็นฤดูลมตะเภาพัดกล้า คลื่นจัดโป๊ะแตก ต้องหยุดการจับปลาและตีบกระดานเก็บหอยชายทะเลเวลาน้ำลง ไปที่ชายเลนก็จะเห็นชาวบ้านตีบกระดานดูรวดเร็ว คล่องแคล่วยิ่งนัก

จากข้อความตามลายพระหัตถ์เลขานี้ ชี้ชัดว่าพระบาทสมเด็จพระจุลจอมเกล้าเจ้าอยู่หัว ได้ทอดพระเนตรการตีบกระดานหาหอยชายทะเลของชาวเมืองชล ซึ่งเป็นอาชีพส่วนหนึ่งของชาวเมืองชล

การตีบกระดานเก็บหอยนี้ ถือว่าเป็นส่วนหนึ่งของอาชีพประมงชายฝั่งที่มีมาช้านานของชาวเมืองชล เมื่อว่างเว้นจากการจับปลาชาวประมงก็จะตีบกระดานเก็บหอยตามชายทะเลโคลน ส่วนใหญ่หอยที่เก็บ จะเป็นหอยแครง ซึ่งแต่ก่อนชายทะเลชลบุรีจะมีหอยแครงชุกชุมมากใช้เวลาตีบกระดานเก็บหอยไม่ถึงชั่วโมง ก็จะสามารภเก็บหอยแครงได้หลายกิโล

การละเล่นมวยทะเล

การละเล่นมวยทะเล เป็นการละเล่นพื้นบ้านของเมืองชลโดยแท้จริง โดยเฉพาะในหมู่บ้านที่อยู่ใกล้ทะเล ทั้งนี้เนื่องจากการชกมวยทะเลต้องใช้สถานที่คือในทะเล ซึ่งสร้างความตื่นเต้นให้กับผู้แข่งขัน และสร้างความสนุกสนานแก่ผู้ชม ปัจจุบันส่วนมากการละเล่นมวยทะเลจะดัดแปลงโดยใช้สถานที่บนบกแทน แต่กติกาและวิธีการเล่นยังคงเหมือนเดิมทุกประการ โอกาสที่เล่นคือตามเทศกาลต่างๆ เช่น งานประเพณีวิ่งควาย เทศกาลกองข้าว งานวัด ผู้เล่น 2 คนขึ้นไป

อุปกรณ์การเล่นคือเวทีที่มีเสาสองต้นและมีไม้ไผ่ความยาวประมาณ 3 เมตร พาดตรงกลาง และนวมสำหรับชก

โดยผู้เล่นแต่ละฝ่ายป็นขึ้นไปนั่งคร่อมบนไม้ไผ่ที่ใช้พาดระยะห่างประมาณ 2 เมตร เมื่อกรรมการให้สัญญาณแต่ละฝ่ายเคลื่อนที่เข้าหาคู่ต่อสู้เพื่อชกต่อยโดยพยายามให้คู่ต่อสู้ตกจากไม้ไผ่ลงทะเล ฝ่ายใดตกจากไม้ไผ่ก่อนจะเป็นฝ่ายแพ้

ที่มา : www.chonburicity.go.th

7.3.2 ภาษาถิ่น

จังหวัดชลบุรีไม่มีภาษาถิ่น ชาวชลบุรีใช้ภาษากลางในการสื่อสาร

7.4 OTOP สินค้าพื้นเมืองและของที่ระลึก

1. **อำเภอเมืองชลบุรี** ได้แก่ ดอกไม้ไผ่บัว, ดอกไม้ดินไทย, มะม่วงกวน, น้ำตาลนาป่า, ปลาแดดเดียว, ข้าวหลาม / ขนมหาก, น้ำฝรั่งสด, ผ่าบาดิก, ครกหิน, แชมพูและครีมนวดผสมสมุนไพร, ว่านหางจระเข้, มะกรูด, มะคำดีควาย, สบู่สมุนไพรทองพันชั่ง, ขมิ้น และอาหารทะเลแปรรูป

2. **อำเภอนันทนิคม** ได้แก่ จักสานไม้ไผ่, น้ำพริก, ดอกไม้ประดิษฐ์จากเกล็ดปลา, จักสานฝาชีดาว, จักสานไม้ไผ่ตะกร้าไก่, จักสานเซรามิค, ขนมหไทย, ดอกไม้ประดิษฐ์ชูปยางพารา, สุ่มไก่, กุ้งกุลาดำ, น้ำพริกแกง, ขนมง, ผลไม้ดินปั้น และแชมพูดอกอัญชัน

3. **อำเภอบ้านบึง** ได้แก่ กล้วยม้วนสมุนไพร, ขนมหไทย, ข้าวพองหน้าหมูหยอง, ทองม้วนไส้หมูหยอง, ไข่เค็ม, หมูหยองสายชล, เต้าหู้ไข่, น้ำพริกแกง, ข้าวกลิ้งหอมมะลิแดง, ไข่เค็มใบเตย, น้ำอ้อยสด, วนในลูกมะพร้าว, นมสดพลาสเจอร์ไรส์, หิมพานต์ทรงเครื่อง, รังนก, น้ำมะพร้าว, ขนมหจีน (แม่กิมซัว), เรือนไทยจากไม้ไผ่และเกวียนไม้ไผ่, ผลิตภัณฑ์จากดินไทย, ตุ๊กตาเซรามิก, เฟอร์นิเจอร์เด็ก, ตัดเย็บเสื้อผ้า, ผ้าทอมือ และสบู่เหลวสมุนไพรแดงกวา, มะขาม, ขมิ้นชันผสมน้ำผึ้ง

4. **อำเภอพานทอง** ได้แก่ อิฐมอญ, ทองลายโบราณ และเสื่อกกพานทอง

5. **อำเภอศรีราชา** ได้แก่ ซอสพริกศรีราชา, ดอกไม้จากผ้าใยบัว, ผลิตภัณฑ์อาหารแปรรูปทะเล, ดอกไม้จากเกล็ดปลา, น้ำหม่อน, ไวน์ผลไม้, ผลิตภัณฑ์จากใยสับปะรด และกล้วยไม้สด

6. **อำเภอบางละมุง** ได้แก่ ผลิตภัณฑ์จากผ้า, แชมพู, ครีมนวดสมุนไพร, ดอกไม้ไผ่บัว และการบูรหอม

7. **อำเภอสัตหีบ** ได้แก่ ดอกไม้ประดิษฐ์จากดินไทยและผ้าใยบัว, น้ำพริกเผาปรุงรส, ผลิตภัณฑ์สมุนไพรอุดม, ปลาเกล็ดขาวกรอบ และน้ำพริกปลาร้ารสเครื่องแม่สุดใจ

8. **อำเภอหนองใหญ่** ได้แก่ น้ำฝรั่ง, เมล็ดมะม่วงหิมพานต์, มะม่วงแช่อิ่ม / มะม่วงหยี และดอกไม้ประดิษฐ์จากยางพารา

9. **อำเภอบ่อทอง** ได้แก่ เครื่องจักรสาน, หน่อไม้ป๊อป (ตอง), ผักปลอดสารพิษ, ขอสพริก, ก๋วยเตี๋ยวน้ำผึ้ง และไม้หวาน

10. **อำเภอเกาะสีชัง** ได้แก่ ปลาเค็ม, ปลาหมึกแห้ง และผลิตภัณฑ์ชีววิถี (ผลิตภัณฑ์ทำแชมพูครีมขนาดผม น้ำยาล้างจาน น้ำยาซักผ้า น้ำยาเช็ดพื้น จากจุลินทรีย์สมุนไพรธรรมชาติ)

11. **อำเภอเกาะจันทร์** ได้แก่ น้ำพริกปรุงรส, มะม่วงโชคอนันต์ และไม้กวาดดอกหญ้า

ที่มา : www.Amphoe.com

8. ทรัพยากรธรรมชาติ

8.1 น้ำ

ทรัพยากรน้ำบาดาล จังหวัดชลบุรีจะมีลักษณะของหินอุ้มน้ำประเภท Multiple Aquifer คือจะประกอบไปด้วยกรวดทรายทั้งชนิดร่วน และชนิดที่จับกัน แทรกอยู่ในชั้นดินเหนียว ซึ่งบางแห่งจะพบว่ามีชั้นกรวดทรายเป็นแผ่นแทรกอยู่ในชั้นดินเหนียว ความหนาของชั้นน้ำอยู่ระหว่าง 10 - 200 เมตร เนื่องจากชั้นน้ำมีลักษณะของดินเหนียวมากมาย ดังนั้นปริมาณน้ำจืดที่สูบได้จึงมีปริมาณน้อย ซึ่งมีอัตราการให้น้ำบาดาลได้สูงสุด 10 ลูกบาศก์เมตร คุณภาพน้ำจะเป็นน้ำกร่อยมีปริมาณน้ำใต้ดินอยู่ในพื้นที่กว้างมีน้ำมากและมีคุณภาพดี

ต้นน้ำลำธาร จังหวัดชลบุรีมีแหล่งกำเนิดจากป่าเขาเขียวและเขาชมพู่ มีความสูงจากระดับน้ำทะเลเฉลี่ย 400 เมตร ยอดสูงสุดคือ ยอดโหม่งสูง 790 เมตร สภาพตอนบนเป็นป่าดิบแล้ง มีลำธารธรรมชาติขนาดเล็กมีน้ำเฉพาะในฤดูฝน สภาพตอนล่างเป็นป่าเบญจพรรณและป่าไผ่ พื้นที่ป่าบางส่วนเป็นป่าดิบแล้งและป่าเบญจพรรณปนกัน ปัจจุบันสวนสัตว์เปิดเขาเขียวได้สร้างอ่างเก็บน้ำจำนวนสี่อ่างมีความจุ 8,000, 9,000, 11,800 และ 29,000 ลูกบาศก์เมตรตามลำดับ

แหล่งน้ำสำคัญ แหล่งน้ำทางตอนเหนือของจังหวัดชลบุรีส่วนใหญ่มีลักษณะเป็นคลองเล็ก ๆ แล้วไหลมารวมกันเป็นคลองใหญ่ เช่น คลองพานทอง เกิดจากแหล่งน้ำในอำเภพนัสนิคมและอำเภอบ่อทอง แล้วไหลไปทางพื้นที่ตอนเหนือ เช่น คลองเซ็ด คลองใหญ่ และคลองหลวง ไหลมารวมกันเป็นคลองพานทอง จากนั้นไหลไปทางทิศตะวันตกไปบรรจบแม่น้ำบางปะกง ทางด้านทิศตะวันตกของจังหวัดมีทางน้ำสายสั้น ๆ เล็ก ๆ ไหลลงสู่อ่าวไทยหลายสายที่สำคัญ ได้แก่ คลองบางพระ คลองบางละมุง คลองบางสะเหร่ ห้วยชากนอก และห้วยใหญ่ เป็นต้น สำหรับตอนกลางและด้านทิศใต้มีทางน้ำเป็นคลองต่าง ๆ เช่น คลองกร่ำ คลองระวีง คลองปลวกแดง และคลองดอกทราย ซึ่งไหลมารวมกันเป็นคลองใหญ่ก่อนไหลไปทางทิศใต้แล้วลงสู่อ่าวไทยที่จังหวัดระยองในบริเวณที่เรียกว่า “ปากน้ำประแสร์” คลองเฉพาะถิ่นที่สำคัญ ได้แก่ คลองบางปลาสร้อย อำเภอเมืองชลบุรี คลองตาเพชร อำเภอบ่อทอง คลองท่าตะกวด อำเภพานทอง และคลองหลวง อำเภพนัสนิคม

อ่างเก็บน้ำ ชลบุรีมีอ่างเก็บน้ำขนาดใหญ่เพื่อการบริโภคในชุมชนและแหล่งอุตสาหกรรมอยู่หลายจำนวน 19 แห่ง ที่สำคัญคือ อ่างเก็บน้ำบางพระ อ่างเก็บน้ำบางพระ อำเภอสรีราชา เก็บกักน้ำได้ 110 ล้านลูกบาศก์เมตร อ่างเก็บน้ำหนองค้อ อำเภอสรีราชา เก็บกักน้ำได้ 21.40 ล้านลูกบาศก์เมตร และอ่างเก็บน้ำมาบประชัน อำเภอบางละมุง เก็บกักน้ำได้ 14 ลูกบาศก์เมตร นอกจากนี้ยังมีอ่างเก็บน้ำบ้านบึง อ่างเก็บน้ำบริเวณวัดญาณสังวราราม ห้วยสะพานหนองกลางดง ห้วยซากนอก คลองบางไผ่ ภูตือนันต์ จุกเสม็ด และช่องแสมสาร เป็นต้น ซึ่งอ่างเก็บน้ำคลองหลวงรัชชโลธรมีพื้นที่อ่างเก็บน้ำขนาดใหญ่กว่า 44,000 ไร่ เก็บน้ำได้ 98 ล้านลูกบาศก์เมตร

8.2 ป่าไม้

ทรัพยากรป่าไม้ พื้นที่ป่าของจังหวัดชลบุรีเดิมเป็นป่าที่อุดมสมบูรณ์จึงเป็นแหล่งที่ผู้คนเข้ามาตั้งถิ่นฐานตั้งแต่ยุคก่อนประวัติศาสตร์และยุคประวัติศาสตร์ก่อนสมัยสุโขทัย ในรัชสมัยพระบาทสมเด็จพระนั่งเกล้าเจ้าอยู่หัว เมื่อได้โปรดเกล้าฯ ให้กลุ่มลาวอาสาป่าน้ำมาตั้งบ้านเรือนที่พนัสนิคม พื้นที่บริเวณนั้นยังเป็นป่าเรียกว่า “แดนป่าเมืองพระรถ” ปัจจุบันเหลือพื้นที่ป่าอยู่เพียงประมาณ 1,539,000 ไร่ เป็นป่าเบญจพรรณและป่าชายเลน ชลบุรีมีพื้นที่ป่าสงวนแห่งชาติอยู่ 9 แห่ง และเป็นเขตอนุรักษ์พันธุ์สัตว์ป่าอีก 1 แห่ง

ป่าเขาเขียว - เขาชมพู่ จัดเป็นเขตรักษาพันธุ์สัตว์ป่า มีพื้นที่ประมาณ 90,400 ไร่ ครอบคลุมพื้นที่ตำบลหนองรี ตำบลหนองขำคอก อำเภอมืองชลบุรี ตำบลบางพระ ตำบลหนองขาม อำเภอสรีราชา และตำบลหนองขำซาก ตำบลคลองกิว อำเภอบ้านบึง พื้นที่ส่วนหนึ่ง คือ สวนสัตว์เปิดเขาเขียว เป็นสถานที่มีบทบาทในการสร้างสมดุลทางธรรมชาติและสิ่งแวดล้อม มีสัตว์ป่านานาพันธุ์ เปิดทำการเมื่อปี พ.ศ.2521 ครอบคลุมพื้นที่กว่า 5,000 ไร่ มีสัตว์ป่ากว่า 200 ชนิด มีจำนวนมากกว่า 5,000 ตัว มีบริเวณส่องสัตว์ประมาณ 200 ไร่ มีสวนกว้างซึ่งเป็นสวนกว้างแห่งแรกของประเทศไทย สำหรับกรงนกใหญ่และสวนนกน้ำ มีนกกว่า 100 ชนิด จำนวนประมาณ 4,000 ตัว นอกจากนี้แล้วยังมีเขตห้ามล่าสัตว์ป่าอยู่สองแห่ง คือ เขตห้ามล่าสัตว์ป่าอ่างเก็บน้ำบางพระ ตำบลบางพระ อำเภอสรีราชา มีพื้นที่ 11,600 ไร่ และเขตห้ามล่าสัตว์ป่าตำบลหนองจันทร์ อำเภอสัตหีบ มีพื้นที่ประมาณ 2,300 ไร่

ป่าชายเลน พบมากบริเวณชายฝั่งทะเลในเขตอำเภอมืองชลบุรี อำเภอบางละมุง อำเภอสัตหีบ พันธุ์ไม้ที่สำคัญได้แก่ แสม และโกงกาง เป็นป่าไม้ที่ไม่ผลัดใบ บางครั้งเรียก “ป่าเลนน้ำเค็มหรือป่าโกงกาง” ป่าชายเลนเป็นที่หลบภัยและเป็นแหล่งแพร่พันธุ์ของสัตว์น้ำเค็ม และพันธุ์ไม้ชนิดต่าง ๆ ซึ่งใช้ทำเชื้อเพลิงได้ดี ปัจจุบันป่าชายเลนถูกเปลี่ยนไปใช้เป็นนาเกลือ และถูกบุกรุกไปมาก โดยเฉลี่ยประมาณปีละ 40,000 ไร่

8.3 ภูเขา

เป็นเขตที่มีความสูงจากระดับน้ำทะเลประมาณ 300 เมตรขึ้นไป ส่วนใหญ่อยู่ทางตอนกลางและทางด้านตะวันออก ตอนกลางของจังหวัด ตั้งแต่อำเภอมืองชลบุรี อำเภอบ้านบึง บางส่วนของอำเภอสรีราชา อำเภอนองใหญ่ และอำเภอบ่อทอง มีเทือกเขาทอดตัวในแนวทิศตะวันออกเฉียงใต้กับตะวันออกเฉียงเหนือ อยู่สามเทือกเขานานกัน เทือกเขาในเขตอำเภอสรีราชาเป็นต้นน้ำของอ่างเก็บน้ำบางพระ นอกจากนั้นยังพบห้วยมเทือกเขากระจายอยู่เขตอำเภอสัตหีบ เทือกเขาสำคัญ ได้แก่ เขาเขียว - เขาชมพู่ เขาเจ้าเขาเรือแตก และเขาชะอางค์ ส่วนที่เหลือเป็นพื้นที่ภูเขา ส่วนใหญ่เป็นภูเขาหินทราย เป็นห้วยมเล็กๆกระจายตลอดทั่วทั้งจังหวัด

8.4 ทรัพยากรธรรมชาติที่สำคัญขององค์กรปกครองส่วนท้องถิ่น

ป่าสงวนแห่งชาติ จังหวัดชลบุรีมีป่าสงวนแห่งชาติ จำนวน 9 แห่ง พื้นที่ประมาณ 906,396 ไร่

1. ป่าสงวนแห่งชาติ ป่าเขาเขียวพื้นที่ประมาณ 55,625 ไร่ อยู่ในเขตตำบลบางพระ อำเภอศรีราชา ตำบลหนองขี้ซาก ตำบลบ้านบึง ตำบลคลองกิ่ว อำเภอบ้านบึง และตำบลหนองข้างคอก อำเภอเมืองชลบุรี ประกาศเป็นป่าสงวนฯ เมื่อปี พ.ศ.2508

2. ป่าสงวนแห่งชาติ ป่าเขาชมพูพื้นที่ ประมาณ 28,589 ไร่ อยู่ในเขตตำบลคลองกิ่ว อำเภอบ้านบึง และตำบลหนองขาม อำเภอศรีราชา ประกาศเป็นป่าสงวนฯ เมื่อปี พ.ศ.2516

3. ป่าสงวนแห่งชาติ ป่าเขาพุพื้นที่ประมาณ 5,482 ไร่ อยู่ในเขตตำบลเหมือง อำเภอเมืองชลบุรี และตำบลบางพระ อำเภอศรีราชา ประกาศเป็นป่าสงวนฯ เมื่อปี พ.ศ.2516

4. ป่าสงวนแห่งชาติ ป่าเรือแตกพื้นที่ประมาณ 1,500 ไร่ อยู่ในเขตตำบลคลองกิ่ว อำเภอบ้านบึง และตำบลเขาตันทรง อำเภอศรีราชา ประกาศเป็นป่าสงวน เมื่อปี พ.ศ.2523

5. ป่าสงวนแห่งชาติ ป่าเขาหินดาดและป่าเขาไฟพื้นที่ 2,125 ไร่ อยู่ในเขตตำบลหนองอิรุณ อำเภอบ้านบึง ประกาศเป็นป่าสงวนฯ เมื่อปี พ.ศ.2521

6. ป่าสงวนแห่งชาติ ป่าคลองตะเคียน พื้นที่ประมาณ 378,750 ไร่ อยู่ในเขตตำบลบ่อทอง ตำบลพลวงทอง ตำบลเกษตรสุวรรณ ตำบลธาตุทอง และตำบลบ่อกว้างทอง อำเภอบ่อทอง ประกาศเป็นป่าสงวนฯ เมื่อปี พ.ศ.2511

7. ป่าสงวนแห่งชาติ ป่าแดงและป่าชุนุมกลาง พื้นที่ประมาณ 160,625 ไร่ อยู่ในเขตตำบลคลองกิ่ว อำเภอบ้านบึง ตำบลคลองพลู ตำบลห้างสูง และตำบลหนองเสือข้าง ตำบลหนองใหญ่ อำเภอหนองใหญ่ ประกาศเป็นป่าสงวนฯ เมื่อปี พ.ศ. 2512

8. ป่าสงวนแห่งชาติ ป่าท่าบุญมีและป่าบ่อทอง พื้นที่ประมาณ 170,625 ไร่อยู่ในเขตตำบลท่าบุญมี อำเภอเกาะจันทร์ ตำบลสระสีเหลี่ยม ตำบลหนองปรือ ตำบลหนองเหียง ตำบลหัวถนน อำเภอพนัสนิคม และตำบลเกษตรสุวรรณ อำเภอบ่อทอง ประกาศเป็นป่าสงวนฯ เมื่อปี พ.ศ. 2508

9. ป่าสงวนแห่งชาติ ป่าบางละมุง พื้นที่ประมาณ 103,075 ไร่ อยู่ในเขตตำบลตะเคียนเตี้ย ตำบลเขาไม้แก้ว ตำบลโป่ง และตำบลห้วยใหญ่ อำเภอบางละมุง และตำบลสัตหีบ อำเภอสัตหีบประกาศเป็นป่าสงวนฯ เมื่อปี พ.ศ.2507

ที่มา : สำนักงานเกษตรและสหกรณ์จังหวัดชลบุรี รายงานประจำปี 2561

9. อื่นๆ

9.1 การจัดการขยะมูลฝอย

จากการสำรวจพบว่า ปี 2561 จังหวัดชลบุรี มีปริมาณขยะมูลฝอยชุมชนเกิดขึ้นรวม 2,591.15 ตัน/วัน นำกลับมาใช้ประโยชน์ 537.61 ตัน/วัน โดยมีองค์กรปกครองส่วนท้องถิ่นเพียง ๗ แห่งจาก ๙๙ แห่งที่มีความสามารถและมีระบบกำจัดขยะมูลฝอยชุมชนอย่างถูกต้องตามหลักวิชาการ ได้แก่ เมืองพัทยา เทศบาลนครแหลมฉบัง เทศบาลเมืองศรีราชา เทศบาลเมืองแสนสุข เทศบาลเมืองบ้านบึง และสถานีขนถ่ายขยะมูลฝอยเขาเพชร (เทศบาลตำบลเขตรุดมศักดิ์) ซึ่งหลายแห่งมีปัญหาระบบเต็มประสิทธิภาพ องค์กรปกครองส่วนท้องถิ่นจำนวน ๑๔ แห่ง ที่มีสถานที่กำจัดขยะมูลฝอยชุมชนแบบเทกอง และเตาเผาขนาดเล็ก มีบริษัทเอกชนที่รับกำจัดขยะมูลฝอยชุมชน จำนวน ๔ แห่ง ปัญหาด้านการจัดการขยะมูลฝอยชุมชน กำลังทวีความรุนแรงมากขึ้นอันสืบเนื่องมาจากระบบกำจัดขยะที่มีอยู่ในพื้นที่จังหวัดชลบุรีเป็นระบบแบบฝังกลบ จึงมีข้อจำกัดของพื้นที่ในการก่อสร้างระบบกำจัดขยะมูลฝอยและปริมาณขยะมูลฝอยที่เพิ่มมากขึ้น ตามการขยายตัวของชุมชน นอกจากนี้ระบบกำจัดขยะมูลฝอยหลายแห่งก็ไม่สามารถรองรับปริมาณขยะได้อีก เนื่องจากระบบได้ใช้งานเต็มประสิทธิภาพ และมีปัญหาการลักลอบทิ้งขยะและกากอุตสาหกรรมในพื้นที่จังหวัด ซึ่งในอนาคตคาดว่าจะส่งผลกระทบต่อคุณภาพชีวิตของประชาชนอย่างรุนแรง

แสดงระบบกำจัดขยะมูลฝอยชุมชนขององค์กรปกครองส่วนท้องถิ่น ปี พ.ศ.2561

| สถานที่กำจัดขยะมูลฝอย | จำนวนพื้นที่ (ไร่) | ระบบกำจัดขยะมูลฝอย | สถานภาพ |
|---------------------------------|--------------------|--|--------------------------------|
| 1. เทศบาลเมืองศรีราชา | 116 | Sanitary Landfill | เหลือระยะเวลาใช้งานประมาณ 3 ปี |
| 2. เทศบาลเมืองแสนสุข | 172 | Sanitary Landfill /หมักทำปุ๋ย/หมักผลิตแก๊ส/RDF | เหลือระยะเวลาใช้งานประมาณ 2 ปี |
| 3. เทศบาลนครแหลมฉบัง | 238 | Sanitary Landfill /RDF | เต็มประสิทธิภาพ |
| 4. เมืองพัทยา | 140 | Sanitary Landfill /เผาในเตาเผาเฉพาะขยะติดเชื้อ | เต็มประสิทธิภาพ |
| ๕. เทศบาลเมืองบ้านบึง | 100 | ฝังกลบอย่างถูกสุขาภิบาล | ปิดดำเนินการ |
| ๖. ศูนย์กำจัดขยะมูลฝอยรวมชลบุรี | 510 | ระบบคัดแยกและฝังกลบ | ปิดดำเนินการ |
| ๗. สถานีขนถ่ายขยะมูลฝอยเขาเพชร | 20 | ฝังกลบ | เต็มประสิทธิภาพ |

ที่มา : สำนักงานทรัพยากรธรรมชาติและสิ่งแวดล้อมจังหวัดชลบุรี 2562

9.2 ภัยพิบัติ (ภัยจากการคมนาคมทางบก อุทกภัย ภัยแล้ง และवादภัย)

สถิติการเกิดอุบัติเหตุจากการจราจรทางถนน พ.ศ. 2562

| ปี พ.ศ. | จำนวนครั้งที่เกิดเหตุ (ครั้ง) | พื้นที่ประสบภัย (อำเภอ) | ความเสียหาย | | |
|---------|-------------------------------|-------------------------|---------------|-------------|-------------------------|
| | | | เสียชีวิต(คน) | บาดเจ็บ(คน) | มูลค่าความเสียหาย (บาท) |
| 2555 | 5,526 | 11 | 385 | 4,348 | >1,540,000 |
| 2556 | 5,280 | 11 | 239 | 4,257 | >956,000 |
| 2557 | 10,774 | 11 | 430 | 8,799 | >1,720,000 |
| 2558 | 11,033 | 11 | 472 | 9,303 | >1,888,000 |
| 2559 | 13,641 | 11 | 461 | 13,183 | 67,529,000 |
| 2560 | 14,105 | 11 | 543 | 13,687 | 55,832,200 |
| 2561 | 13,143 | 11 | 754 | 32,617 | >300,000,000 |
| 2562 | 10,182 | 11 | 712 | 9,841 | >100,000,000 |

ที่มา : สำนักงานป้องกันและบรรเทาสาธารณภัยจังหวัดชลบุรี ข้อมูล ณ วันที่ 12 มิถุนายน พ.ศ.2562

สถิติการเกิดอุทกภัย พ.ศ. 2562

| ปี พ.ศ. | จำนวนครั้งที่ประกาศภัย (ครั้ง) | จำนวนครัวเรือนที่ประสบภัย (ครัวเรือน) | พื้นที่ประสบภัย (อำเภอ) | เสียชีวิต (คน) | บาดเจ็บ (คน) | มูลค่าความเสียหาย (บาท) |
|---------|--------------------------------|---------------------------------------|-------------------------|----------------|--------------|-------------------------|
| 2555 | 1 | 6,479 | 10 | - | - | > 8,942,500 |
| 2556 | 1 | 13,578 | 9 | - | - | > 17,730,000 |
| 2557 | - | - | - | - | - | - |
| 2558 | 1 | 18,615 | 4 | 1 | - | >4,610,732 |
| 2559 | 1 | 271 | 3 | - | - | - |
| 2560 | 12 | 20,000 | 5 | - | - | 13,130,761.25 |
| 2561 | 52 | 4,040 | 8 | - | - | 128,000 |
| 2562 | 3 | 200 | 3 | - | - | - |

ที่มา : สำนักงานป้องกันและบรรเทาสาธารณภัยจังหวัดชลบุรี ข้อมูล ณ วันที่ 12 มิถุนายน พ.ศ.2562

สถิติการเกิดภัยแล้ง พ.ศ. 2562

| ปี พ.ศ. | จำนวนครั้งที่เกิดภัย (ครั้ง) | พื้นที่ประสบภัย (อำเภอ) | จำนวนครัวเรือนที่ประสบภัย (ครัวเรือน) | พื้นที่การเกษตรเสียหาย (ไร่) | จำนวนสัตว์ที่รับผลกระทบ (ตัว) | มูลค่าความเสียหาย (บาท) |
|---------|------------------------------|-------------------------|---------------------------------------|------------------------------|-------------------------------|-------------------------|
| 2555 | 1 | 9 | 290,861 | - | - | 36,509,140 |
| 2556 | 1 | 1 | 1,998 | - | - | 1,500,000 |
| 2557 | 1 | 1 | 1,998 | - | - | 4,000,000 |
| 2558 | 1 | 1 | 1,998 | - | - | 4,000,000 |
| 2559 | 1 | 1 | 2,029 | - | - | 4,000,000 |
| 2560 | - | - | - | - | - | - |
| 2561 | - | - | - | - | - | - |
| 2562 | 2 | 2 | 2,935 | - | - | >2,574,000 |

ที่มา : สำนักงานป้องกันและบรรเทาสาธารณภัยจังหวัดชลบุรี ข้อมูล ณ วันที่ 12 เดือน กันยายน พ.ศ.2562

* _ * _ * _ * _ * _ * _ * _ * _ * _ * _ * _ * _ *

ส่วนที่ 2

ยุทธศาสตร์การพัฒนา
ขององค์กรปกครองส่วนท้องถิ่น

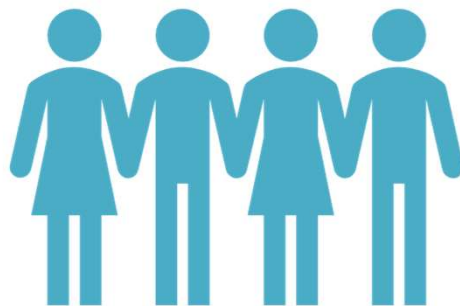

ส่วนที่ 2

ยุทธศาสตร์การพัฒนางค์กรปกครองส่วนท้องถิ่น

* _ * _ * _ * _ * _ * _ * _ * _ * _ *

1. ความสัมพันธ์ระหว่างแผนพัฒนาระดับมหภาค

1.1 แผนยุทธศาสตร์ชาติ 20 ปี

วิสัยทัศน์

วิสัยทัศน์ “ประเทศไทยมีความมั่นคง มั่งคั่ง ยั่งยืน เป็นประเทศพัฒนาแล้ว ด้วยการพัฒนาตามหลักปรัชญาของเศรษฐกิจพอเพียง” หรือเป็นคติพจน์ประจำชาติว่า “มั่นคง มั่งคั่ง ยั่งยืน” กำหนดยุทธศาสตร์การพัฒนาในระยะยาวและกำหนดแนวทางการพัฒนาของทุกภาคส่วนให้ขับเคลื่อนไปในทิศทางเดียวกัน เพื่อให้ประเทศมีขีดความสามารถในการแข่งขัน มีรายได้สูงอยู่ในกลุ่มประเทศพัฒนาแล้ว ประชาชนมีความสุข อยู่ดีกินดี สังคมมีความมั่นคง เสมอภาคและเป็นธรรม ซึ่งยุทธศาสตร์ชาติที่จะใช้เป็นกรอบแนวทางการพัฒนาในระยะ 20 ปีต่อจากนี้ไป ประกอบด้วย 6 ยุทธศาสตร์ ได้แก่

- (1) ยุทธศาสตร์ด้านความมั่นคง
- (2) ยุทธศาสตร์ด้านการสร้างความสามารถในการแข่งขัน
- (3) ยุทธศาสตร์ด้านการพัฒนาและเสริมสร้างศักยภาพทรัพยากรมนุษย์
- (4) ยุทธศาสตร์ด้านการสร้างโอกาสและความเสมอภาคทางสังคม
- (5) ยุทธศาสตร์ด้านการสร้างการเติบโตบนคุณภาพชีวิตที่เป็นมิตรกับสิ่งแวดล้อม
- (6) ยุทธศาสตร์ด้านการปรับสมดุลและพัฒนาระบบการบริหารจัดการภาครัฐ

1.2 แผนพัฒนาเศรษฐกิจและสังคมแห่งชาติ ฉบับที่ 12 (พ.ศ.2560 - 2564)

แผนพัฒนาเศรษฐกิจและสังคมแห่งชาติ ฉบับที่ 12 เป็นแผนพัฒนาประเทศในระยะ 5 ปี (พ.ศ.2560 – 2564) ซึ่งแปลงยุทธศาสตร์ชาติระยะ 20 ปี (พ.ศ.2560 – 2579) สู่การปฏิบัติอย่างเป็นรูปธรรม ดังนั้นทิศทางการพัฒนาของแผนพัฒนาฯ ฉบับที่ 12 จึงมุ่งเตรียมความพร้อมและวางรากฐานในการยกระดับประเทศไทยให้เป็นประเทศที่พัฒนาแล้ว มีความมั่นคง มั่งคั่ง ยั่งยืน ด้วยการพัฒนาตามหลักปรัชญาเศรษฐกิจพอเพียง โดยคำนึงถึงการต่อยอดให้เกิดผลสัมฤทธิ์อย่างต่อเนื่องภายใต้แผนพัฒนาฯ ฉบับต่อ ๆ ไป ดังนั้นการพัฒนาประเทศในระยะแผนพัฒนาฯ ฉบับที่ 12 จึงกำหนดวัตถุประสงค์และเป้าหมายรวมของการพัฒนาได้ ดังนี้

วัตถุประสงค์

เพื่อวางรากฐานให้คนไทยเป็นคนที่สมบูรณ์ มีความมั่นคงทางเศรษฐกิจและสังคม ได้รับความเป็นธรรม ในการเข้าถึงทรัพยากรและบริการทางสังคมที่มีคุณภาพ เศรษฐกิจเข้มแข็ง แข่งขันได้ มีเสถียรภาพ และมีความยั่งยืน สร้างความเข้มแข็งของฐานการผลิตและบริการเดิมและขยายฐานใหม่ รักษาและฟื้นฟูทรัพยากรธรรมชาติ และคุณภาพสิ่งแวดล้อมให้สามารถสนับสนุนการเติบโตที่เป็นมิตรกับสิ่งแวดล้อมและการมีคุณภาพชีวิตที่ดีของประชาชน การบริหารราชการแผ่นดินมีประสิทธิภาพ โปร่งใส ทันทสมัย และมีการทำงานเชิงบูรณาการ กระจายความเจริญไปสู่ภูมิภาค ผลักดันให้ประเทศไทยมีความเชื่อมโยง (Connectivity) กับประเทศต่าง ๆ ทั้งในระดับอนุภูมิภาค ภูมิภาค และนานาชาติได้อย่างสมบูรณ์และมีประสิทธิภาพ

เป้าหมาย

กำหนดเป้าหมายร่วมการพัฒนาของแผนพัฒนาฯ ให้ประชาชนมีคุณลักษณะเป็นคนไทยที่สมบูรณ์ปรับตัวได้อย่างรู้เท่าทันสถานการณ์ มีความรับผิดชอบและทำประโยชน์ต่อส่วนรวม มีวิถีชีวิตที่พอเพียง เศรษฐกิจฐานรากมีความเข้มแข็ง สามารถใช้นวัตกรรมและเทคโนโลยีดิจิทัลในการสร้างสรรค์คุณค่าสินค้าและบริการได้ มีความมั่นคงทางอาหาร พลังงาน และน้ำ มีปริมาณหรือสัดส่วนของขยะมูลฝอยที่ได้รับการจัดการอย่างถูกหลักสุขาภิบาลเพิ่มขึ้น และรักษาคุณภาพน้ำและคุณภาพอากาศในพื้นที่วิกฤตให้อยู่ในเกณฑ์มาตรฐาน มีความมั่นคงในเอกราชและอธิปไตย สังคมปลอดภัย สามัคคี เพิ่มความเชื่อมั่นของนานาชาติต่อประเทศไทย ปัญหาอาชญากรรมลดลง มีความพร้อมที่จะปกป้องประชาชนจากการก่อการร้ายและภัยพิบัติทางธรรมชาติ มีระบบบริหารจัดการภาครัฐที่มีประสิทธิภาพ ทันสมัย โปร่งใส ตรวจสอบได้ กระจายอำนาจและมีส่วนร่วมจากประชาชน เพิ่มการใช้ระบบดิจิทัลในการให้บริการ ปัญหาคอร์รัปชันลดลง และการบริหารจัดการขององค์กรปกครองส่วนท้องถิ่นมีอิสระมากขึ้น

ยุทธศาสตร์การพัฒนาในแผนพัฒนาเศรษฐกิจและสังคมแห่งชาติ ฉบับที่ 12 (พ.ศ.2560 - 2564)
ประกอบด้วยยุทธศาสตร์ 10 ยุทธศาสตร์ ได้แก่

1) การเสริมสร้างและพัฒนาศักยภาพทุนมนุษย์พัฒนาคนทุกช่วงวัยเพื่อให้คนไทยเป็นคนดี คนเก่ง มีระเบียบวินัย และมีคุณภาพชีวิตที่ดี โดยเฉพาะการพัฒนาและดูแลผู้สูงอายุที่จะมีสัดส่วนสูงขึ้นในสังคมสูงวัย ทั้งการสร้างงานที่เหมาะสม การฟื้นฟูและดูแลสุขภาพ

2) การสร้างความเป็นธรรมและลดความเหลื่อมล้ำในสังคมมุ่งเน้นการลดความเหลื่อมล้ำในทุกมิติ เพื่อสร้างความปรองดองในสังคม การสร้างโอกาสให้ทุกคนในสังคมไทยสามารถเข้าถึงทรัพยากร แหล่งทุน ในการประกอบอาชีพ เพื่อยกระดับรายได้และขับเคลื่อนเศรษฐกิจฐานราก

3) การสร้างความเข้มแข็งทางเศรษฐกิจและแข่งขันได้อย่างยั่งยืนให้ความสำคัญกับการบริหารจัดการนโยบายการเงินและนโยบายการคลัง รวมถึงการปฏิรูปภาษีทั้งระบบเพื่อรักษาเสถียรภาพและเพิ่มประสิทธิภาพของระบบเศรษฐกิจ การปรับโครงสร้างทั้งห่วงโซ่คุณค่าในภาคเกษตร

4) การเติบโตที่เป็นมิตรกับสิ่งแวดล้อมเพื่อการพัฒนาอย่างยั่งยืนมุ่งอนุรักษ์ ฟื้นฟู สร้างความมั่นคงของฐานทรัพยากรธรรมชาติและสิ่งแวดล้อม สร้างสมดุลระหว่างการอนุรักษ์และการใช้ประโยชน์อย่างยั่งยืน และเป็นธรรม บริหารจัดการน้ำให้มีประสิทธิภาพ

5) การเสริมสร้างความมั่นคงแห่งชาติเพื่อการพัฒนาประเทศสู่ความมั่นคงและยั่งยืน ให้ความสำคัญกับความมั่นคงที่ส่งผลกระทบต่อพัฒนาในทุกมิติ ทั้งมิติเศรษฐกิจและสังคมและสิ่งแวดล้อม ตลอดจนการพัฒนา ศักยภาพประเทศ

6) การบริหารจัดการในภาครัฐ การป้องกันการทุจริตประพฤติมิชอบและธรรมาภิบาลในสังคมไทย เพื่อให้การบริหารจัดการภาครัฐมีความโปร่งใส มีประสิทธิภาพ มีความรับผิดชอบและตรวจสอบได้อย่างเป็นธรรม ประชาชนมีส่วนร่วม ประเทศปราศจากคอร์รัปชัน มีการกระจายอำนาจ และแบ่งภารกิจรับผิดชอบที่เหมาะสมระหว่างส่วนกลาง ส่วนภูมิภาค และท้องถิ่น

7) การพัฒนาโครงสร้างพื้นฐานและระบบโลจิสติกส์มุ่งเน้นการพัฒนาคุณภาพโครงสร้างพื้นฐานด้านการคมนาคมขนส่ง การเชื่อมโยงเครือข่ายโทรคมนาคม และการบริหารจัดการโครงสร้างพื้นฐาน เพื่อสนับสนุนการพัฒนาพื้นที่เขตเศรษฐกิจพิเศษ พื้นที่เมืองการเชื่อมโยง การเดินทางและขนส่งสินค้าระหว่างประเทศ

8) การพัฒนาวิทยาศาสตร์ เทคโนโลยี วิจัย และนวัตกรรมให้ความสำคัญกับการขับเคลื่อนการพัฒนาวิทยาศาสตร์ เทคโนโลยีวิจัย และนวัตกรรมต่อเนื่องจากแผนพัฒนาฯ ฉบับที่ 11 ทั้งการเพิ่มการลงทุนวิจัยและพัฒนา และการปรับปรุงสภาพแวดล้อมของการพัฒนาวิทยาศาสตร์ฯ

9) การพัฒนาภาค เมือง และพื้นที่เศรษฐกิจให้สอดคล้องกับทิศทางการพัฒนาประเทศศักยภาพ โอกาส และข้อจำกัดของพื้นที่ รวมทั้งความต้องการของภาคีการพัฒนาที่เกี่ยวข้อง สร้างฐานเศรษฐกิจใหม่เพื่อรองรับการเข้าสู่ประชาคมเศรษฐกิจอาเซียน

10) ความร่วมมือระหว่างประเทศเพื่อการพัฒนาประสานและพัฒนาความร่วมมือระหว่างประเทศ ทั้งในเชิงรุกและเชิงรับอย่างสร้างสรรค์ โดยมุ่งเน้นการดูแลการดำเนินงานตามข้อผูกพันและพันธกรณี ตลอดจนมาตรฐานต่าง ๆ ที่ไทยมีความเกี่ยวข้องในฐานะประเทศสมาชิกทั้งในเวทีระดับโลก ระดับภูมิภาค และระดับอนุภูมิภาค

1.3 แผนพัฒนาภาค / แผนพัฒนากลุ่มจังหวัด / แผนพัฒนาจังหวัด

1.3.1 แผนพัฒนาภาคตะวันออก พ.ศ.2560 - 2565 (นครนายก ปราจีนบุรี สระแก้ว ฉะเชิงเทรา ชลบุรี ระยอง จันทบุรี ตราด)

เป้าหมายเชิงยุทธศาสตร์

เป้าหมายการพัฒนาภาคตะวันออกจะมุ่งพัฒนาเป็นฐานเศรษฐกิจชั้นนำของอาเซียน โดยรักษาฐานเศรษฐกิจเดิมที่มีอยู่ให้เติบโตอย่างยั่งยืน และสร้างฐานเศรษฐกิจใหม่เพื่อเพิ่มขีดความสามารถในการแข่งขันและสนับสนุนให้ประเทศเติบโตอย่างมีเสถียรภาพ โดยเน้นการพัฒนาพื้นที่ที่มีศักยภาพสูง ได้แก่ พื้นที่ฐานการผลิตและบริการ เมืองศูนย์กลางความเจริญในภูมิภาค และพื้นที่เศรษฐกิจชายแดน

วัตถุประสงค์

1. เพื่อกระจายความเจริญและโอกาสทางเศรษฐกิจไปสู่ภูมิภาคอย่างทั่วถึงมากขึ้น
2. เพื่อพัฒนาพื้นที่เศรษฐกิจใหม่ให้สนับสนุนการเพิ่มขีดความสามารถในการแข่งขันและการพัฒนาในพื้นที่อย่างยั่งยืน
3. เพื่อพัฒนาเมืองศูนย์กลางของจังหวัดเป็นเมืองน่าอยู่สำหรับคนทุกกลุ่มในสังคม โดยมีความปลอดภัย การจัดการสิ่งแวดล้อมเมืองมีมาตรฐาน บริการสาธารณะมีคุณภาพ และมีระบบขนส่งสาธารณะในเขตเมืองอย่างทั่วถึง
4. เพื่อฟื้นฟูทรัพยากรธรรมชาติ สิ่งแวดล้อม และสร้างความสมดุลของระบบนิเวศ

เป้าหมาย

1. อัตราการเจริญเติบโตทางเศรษฐกิจของภาคตะวันออกขยายตัวเพิ่มขึ้น
2. สัมประสิทธิ์ความไม่เสมอภาค (Gini Coefficient) ในการกระจายรายได้ของภาคตะวันออกลดลง

ยุทธศาสตร์การพัฒนา

ยุทธศาสตร์ที่ 1 พัฒนาพื้นที่เขตพัฒนาพิเศษภาคตะวันออกให้เป็นเขตเศรษฐกิจพิเศษที่มีความทันสมัยที่สุดในภูมิภาคอาเซียน

ยุทธศาสตร์ที่ 2 พัฒนาภาคตะวันออกให้เป็นแหล่งผลิตอาหารที่มีคุณภาพและได้มาตรฐานสากล

ยุทธศาสตร์ที่ 3 ปรับปรุงมาตรฐานสินค้าและธุรกิจบริการด้านการท่องเที่ยว

ยุทธศาสตร์ที่ 4 พัฒนาพื้นที่เศรษฐกิจชายแดนให้เป็นประตูเศรษฐกิจเชื่อมโยงกับประเทศเพื่อนบ้านให้เจริญเติบโตอย่างยั่งยืน

ยุทธศาสตร์ที่ 5 แก้ไขปัญหาทรัพยากรธรรมชาติและจัดระบบการบริหารจัดการมลพิษให้มีประสิทธิภาพเพิ่มขึ้น

1.3.2 แผนพัฒนากลุ่มจังหวัดภาคตะวันออก 1 (พ.ศ.2562 - 2565) (ฉะเชิงเทรา ชลบุรี ระยอง)

วิสัยทัศน์

“พื้นที่พัฒนาพิเศษระดับอาเซียน แหล่งผลิตอาหารและผลไม้ปลอดภัยเพื่อการส่งออกและแหล่งท่องเที่ยวมาตรฐานระดับนานาชาติ”

ประเด็นการพัฒนา

ประเด็นการพัฒนาที่ 1 พัฒนาความพร้อมของพื้นที่สร้างบรรยากาศเพื่อส่งเสริมการค้าการลงทุนอุตสาหกรรม มุ่งสู่เขตเศรษฐกิจพิเศษที่ดีและทันสมัยที่สุดในภูมิภาคอาเซียน

ประเด็นการพัฒนาที่ 2 พัฒนาภาคตะวันออกให้เป็นแหล่งผลิตอาหาร ที่มีคุณภาพและได้มาตรฐานสากล

ประเด็นการพัฒนาที่ 3 ปรับปรุงมาตรฐานสินค้าและธุรกิจบริการด้านการท่องเที่ยว

ประเด็นการพัฒนาที่ 4 เร่งแก้ไขปัญหามลพิษและพัฒนาระบบบริหารจัดการทรัพยากรธรรมชาติให้มีประสิทธิภาพเพิ่มขึ้น

ประเด็นการพัฒนาที่ 5 พัฒนาทรัพยากรมนุษย์ในทุกช่วงวัยให้มีคุณภาพชีวิตที่ดี มีความมั่นคงปลอดภัย

1.3.3 แผนพัฒนาจังหวัดชลบุรี (พ.ศ.2561 - 2565)

วิสัยทัศน์

“เมืองนวัตกรรม เศรษฐกิจชั้นนำของอาเซียน”

ประเด็นการพัฒนา

ประเด็นยุทธศาสตร์ที่ 1 ยกกระดับพัฒนานวัตกรรมอุตสาหกรรมและเทคโนโลยีที่เป็นมิตรกับสิ่งแวดล้อม

ประเด็นยุทธศาสตร์ที่ 2 ยกกระดับให้เป็นเมืองท่องเที่ยวนานาชาติ มีมาตรฐานระดับสากล

ประเด็นยุทธศาสตร์ที่ 3 สร้างเสริมนวัตกรรมสู่เกษตรกรมูลค่าสูง

ประเด็นยุทธศาสตร์ที่ 4 ยกกระดับประสิทธิภาพการบริหารจัดการภาครัฐและเอกชน โครงสร้างพื้นฐานและคมนาคม รองรับเขตพัฒนาพิเศษภาคตะวันออก

ประเด็นยุทธศาสตร์ที่ 5 พัฒนาคน และชุมชนให้สังคมมั่นคง มีคุณภาพ และยั่งยืน ตามหลักปรัชญาของเศรษฐกิจพอเพียง

ประเด็นยุทธศาสตร์ที่ 6 บริหารจัดการทรัพยากรธรรมชาติและสิ่งแวดล้อมให้เกิดความสมดุล และมีส่วนร่วมอย่างยั่งยืน

1.4 ยุทธศาสตร์การพัฒนาขององค์กรปกครองส่วนท้องถิ่นในเขตจังหวัดชลบุรี

วิสัยทัศน์

“ชลบุรีเมืองนวัตกรรม คู่อุตสาหกรรมสีเขียว การท่องเที่ยววิถีใหม่ ใส่ใจสิ่งแวดล้อม พร้อมพัฒนาตามหลักธรรมาภิบาล”

เป้าประสงค์

1. พัฒนาโครงสร้างพื้นฐานให้ได้มาตรฐาน ภายใต้การบูรณาการร่วมกันทุกภาคส่วน
2. ส่งเสริมการท่องเที่ยวให้ได้มาตรฐานและยั่งยืน
3. ส่งเสริมและพัฒนาการเกษตร / อุตสาหกรรมให้ได้มาตรฐาน
4. พัฒนาคุณภาพชีวิตของประชาชนให้มีคุณภาพชีวิตที่ดี
5. พัฒนาอนุรักษ์ / พื้นฟูทรัพยากรธรรมชาติให้คงความสมบูรณ์
6. พัฒนาการบริหารจัดการร่วมกับหน่วยงานต่าง ๆ
7. ส่งเสริมการแก้ไขปัญหาเสพติดและความปลอดภัยในชีวิต / ทรัพย์สิน
8. เสริมสร้างความเข้มแข็งขององค์กรส่วนท้องถิ่นสมัยใหม่
9. ยกระดับศักยภาพองค์กรส่วนท้องถิ่นที่ทันสมัย
10. สร้างความเข้มแข็งองค์กรส่วนท้องถิ่นที่มั่นคง

พันธกิจ

1. พัฒนาระบบข้อมูลที่สอดคล้องกับประเด็นยุทธศาสตร์ ความร่วมมือของท้องถิ่น และชุมชน มีส่วนร่วมในการจัดทำแผนชุมชน
2. พัฒนาโครงสร้างพื้นฐาน / สาธารณูปโภคที่ได้มาตรฐาน และปรับปรุงภูมิทัศน์ให้สวยงาม
3. พัฒนารูปแบบการท่องเที่ยวที่เหมาะสมกับสภาพพื้นที่หรือโซน และยกระดับการให้บริการการท่องเที่ยวที่ได้มาตรฐาน
4. ส่งเสริมและพัฒนาวัฒนธรรม ประเพณีของท้องถิ่นให้คงอยู่เป็นเอกลักษณ์ของชุมชน
5. พัฒนาคุณภาพชีวิตผู้ด้อยโอกาส / ขาดโอกาสในสังคมให้ได้รับสวัสดิการ มีอาชีพที่เหมาะสม และเยาวชนมีทักษะที่ดี
6. ส่งเสริมเกษตร / อุตสาหกรรมที่มีคุณภาพ / สนับสนุนการรวมกลุ่มวิสาหกิจ และเข้าถึงตลาด
7. อนุรักษ์ฟื้นฟูทรัพยากรที่คงความอุดมสมบูรณ์ และพัฒนาคุณภาพสิ่งแวดล้อมที่ได้มาตรฐาน โดยให้ประชาชนมีส่วนร่วม
8. บริหาร / จัดการภายใต้หลักธรรมาภิบาล และยกระดับความรู้ทักษะบุคลากร ตลอดจนรูปแบบการทำงานที่มุ่งเน้นสัมพันธภาพที่ดี

9. พัฒนาเครือข่าย และความร่วมมือทุกภาคส่วนในการเฝ้าระวังเตือนภัยทางสังคม สิ่งแวดล้อม และภัยธรรมชาติ

10. ส่งเสริมเครือข่ายเฝ้าระวังปัญหายาเสพติดและความปลอดภัยในชีวิต / ทรัพย์สิน
11. ส่งเสริมและพัฒนานวัตกรรมสู่องค์กรที่มั่นคง
12. พัฒนานวัตกรรมองค์กรให้เกิดขึ้นอย่างต่อเนื่อง
13. พัฒนาองค์กรสู่องค์กรนวัตกรรมที่ยั่งยืน

ยุทธศาสตร์การพัฒนา ประกอบด้วย 7 ยุทธศาสตร์ ดังนี้

1. การพัฒนาโครงสร้างพื้นฐาน / สาธารณูปโภค
 - 1.1 พัฒนาประปาชุมชนที่สะอาด / พอเพียง และมีคุณภาพ
 - 1.2 จัดการแหล่งน้ำให้เพียงพอ เพื่อเป็นต้นทุนใช้ในด้านเกษตร / อุตสาหกรรม / อุปโภคบริโภค

และการท่องเที่ยว

- 1.3 พัฒนาถนน / สะพานให้ได้มาตรฐาน โดยให้องค์กรปกครองส่วนท้องถิ่นมีส่วนร่วม
- 1.4 ปรับปรุงเครือข่ายเส้นทางคมนาคม ความเชื่อมโยงสู่การพัฒนาด้านเศรษฐกิจ การท่องเที่ยว

และการเข้าสู่ประชาคมอาเซียน

- 1.5 พัฒนาระบบจราจร และความปลอดภัยบนท้องถนน
- 1.6 พัฒนาระบบไฟฟ้า
- 1.7 ส่งเสริมและพัฒนาขนส่งมวลชน
- 1.8 พัฒนาระบบโทรศัพท์ และอินเทอร์เน็ตความเร็วสูง
- 1.9 พัฒนาระบบผังเมือง / และงานการควบคุมอาคาร
- 1.10 พัฒนาโครงสร้างพื้นฐาน สู่การเปลี่ยนแปลงทางนวัตกรรม
2. การส่งเสริมวัฒนธรรมและการท่องเที่ยวสู่นวัตกรรมวิถีใหม่
 - 2.1 พัฒนารูปแบบวัฒนธรรมและการท่องเที่ยวเชิงอนุรักษ์โดยชุมชนมีส่วนร่วมจัดการ และสร้างจุดเด่นที่เอื้อต่อการท่องเที่ยว
 - 2.2 กำหนดโซน / รูปแบบท่องเที่ยวและบุคลากรท่องเที่ยว ภาศึทุกภาคส่วนที่เกี่ยวข้องกับการท่องเที่ยว โดยมีแผนที่ชัดเจนร่วมกัน
 - 2.3 ยกกระดับภูมิปัญญาท้องถิ่น / วัฒนธรรมให้เชื่อมโยงกับการท่องเที่ยว และคงเอกลักษณ์ชุมชน
 - 2.4 พัฒนาอุตสาหกรรมการท่องเที่ยวของท้องถิ่นให้ได้มาตรฐาน
 - 2.5 ส่งเสริมศักยภาพผู้ประกอบการในการให้บริการด้านการท่องเที่ยว
 - 2.6 ส่งเสริมวัฒนธรรม ประเพณีขององค์กรปกครองส่วนท้องถิ่นให้ยั่งยืน
 - 2.7 ส่งเสริมศาสนาและวัฒนธรรมของท้องถิ่นให้คงอยู่และยั่งยืน
 - 2.8 พัฒนานวัตกรรมด้านการท่องเที่ยว สู่ความเป็นเมืองอัจฉริยะ

3. การพัฒนาเกษตร / อุตสาหกรรมให้ได้มาตรฐาน
 - 3.1 ยกกระดับความรู้ / ทักษะด้านการเกษตร และประยุกต์ใช้เทคโนโลยีนวัตกรรมที่เหมาะสม
 - 3.2 เพิ่มมูลค่าสินค้าการเกษตรให้ได้มาตรฐาน และรวมกลุ่มวิสาหกิจในการบริการจัดการ
 - 3.3 พัฒนาเศรษฐกิจพอเพียงที่สอดคล้องกับการบริหารการจัดการน้ำ / ระบบนิเวศน์ที่เหมาะสม
 - 3.4 สร้างความร่วมมือกับผู้ประกอบการในการพัฒนาธุรกิจที่เป็นมิตรกับสิ่งแวดล้อมให้ได้มาตรฐาน
 - 3.5 พัฒนาเกษตรนวัตกรรมสู่การดำรงชีพที่ยั่งยืน
4. การพัฒนาคุณภาพชีวิตสู่เมืองนวัตกรรม น้อมนำหลักเศรษฐกิจพอเพียง
 - 4.1 ยกกระดับคุณภาพชีวิตผู้ด้อยโอกาส/ผู้สูงอายุ/ผู้พิการ ให้มีสวัสดิการที่ดี ได้มาตรฐาน มีอาชีพทางเลือกที่เหมาะสม
 - 4.2 ส่งเสริมเด็ก / เยาวชนให้มีทักษะชีวิตที่ดี และเพิ่มพื้นที่สร้างสรรค์ที่เหมาะสม
 - 4.3 ส่งเสริมคุณภาพสินค้า ผลิตภัณฑ์ และความเป็นเอกลักษณ์ของท้องถิ่นสู่ระดับภาค
 - 4.4 ส่งเสริมและเพิ่มโอกาสการมีงานทำและมีรายได้เพิ่มมากขึ้น
 - 4.5 พัฒนาคุณภาพการศึกษาทั้งใน – นอกกระบบตามอัธยาศัย และยกระดับผลสัมฤทธิ์ทางการเรียนของเด็ก / เยาวชน โดยให้องค์กรปกครองส่วนท้องถิ่นมีส่วนร่วม
 - 4.6 พัฒนาการกีฬาเด็ก / เยาวชน / ประชาชน พร้อมทั้งจัดหาสถานที่ / บำรุงรักษาซ่อมแซมให้พร้อมสำหรับการรองรับการพัฒนา
 - 4.7 พัฒนาส่งเสริมสุขภาพอนามัยของประชาชนให้มีคุณภาพชีวิตที่ดี
 - 4.8 พัฒนาและส่งเสริมการป้องกันและระงับการระบาดของโรคติดต่อ
 - 4.9 การพัฒนาระบบสวัสดิการสังคมของประชาชน
 - 4.10 พัฒนาคุณภาพชีวิตผ่านแนวคิดนวัตกรรมอย่างยั่งยืน
 - 4.11 เสริมสร้างนวัตกรรมที่เข้มแข็ง สู่ระบบการศึกษาขั้นพื้นฐาน
 - 4.12 ส่งเสริมคุณภาพชีวิตผู้สูงวัย สู่นวัตกรรมที่เปลี่ยนแปลง
5. การอนุรักษ์ / พื้นฟูสิ่งแวดล้อมและพลังงาน
 - 5.1 พัฒนาระบบการบริหารจัดการขยะ / น้ำเสีย และมลภาวะอื่น ๆ ให้มีประสิทธิภาพ
 - 5.2 ปลูกฝังจิตสำนึกเด็ก / เยาวชน และประชาชนให้มีส่วนร่วมในการจัดการสิ่งแวดล้อม / มีเครือข่ายเฝ้าระวังที่ดี
 - 5.3 อนุรักษ์ / พื้นฟูทรัพยากรที่ดิน ป่าไม้ ทะเล ชายฝั่ง โดยการจัดการแบบบูรณาการให้คงความอุดมสมบูรณ์ยั่งยืน และส่งเสริมการใช้พลังงานที่เหมาะสม
 - 5.4 ส่งเสริมเครือข่าย / จัดตั้งศูนย์และกลไกเฝ้าระวังเตือนภัยด้านสิ่งแวดล้อม / ธรรมชาติ
 - 5.5 นวัตกรรมสีเขียวสู่การจัดการสิ่งแวดล้อมที่ยั่งยืน

6. การบริหารจัดการตามหลักธรรมาภิบาลสู่นวัตกรรมสมัยใหม่

6.1 พัฒนาทักษะผู้นำ ระบบข้อมูลและยกระดับการวางแผนชุมชนให้เชื่อมโยงกับการพัฒนาท้องถิ่นอย่างต่อเนื่อง

6.2 พัฒนาหน่วยงาน / ศักยภาพบุคลากรท้องถิ่นให้มีทักษะ / เชี่ยวชาญเฉพาะทาง และสามารถประยุกต์ความรู้ในการปฏิบัติงานที่มีประสิทธิภาพ

6.3 ส่งเสริมการบริหารจัดการร่วมกับหน่วยงานต่าง ๆ

6.4 ปรับปรุงสภาพแวดล้อมที่เอื้อต่อการเปลี่ยนแปลงทางนวัตกรรม

6.5 พัฒนาศักยภาพด้านนวัตกรรมสู่องค์กรที่ทันสมัย

6.6 พัฒนางองค์กรสู่นวัตกรรมที่ยั่งยืน

7. ด้านความปลอดภัยในชีวิตและทรัพย์สิน

7.1 การป้องกันและฟื้นฟูผู้ติดยาเสพติด

7.2 ส่งเสริมให้ประชาชนมีส่วนร่วมและเฝ้าระวังด้านยาเสพติด

7.3 ร่วมส่งเสริมกิจกรรมการกีฬาให้ทุกหมู่บ้านได้มีการเล่นกีฬาเป็นประจำทุก ๆ วัน

7.4 สนับสนุนการรักษาความปลอดภัยในชีวิตและทรัพย์สิน

7.5 เสริมสร้างนวัตกรรมความปลอดภัยในสังคมไทยอย่างยั่งยืน

ยุทธศาสตร์และแนวทางการพัฒนาขององค์กรปกครองส่วนท้องถิ่นในเขตจังหวัดชลบุรี

| ยุทธศาสตร์ | แนวทางการพัฒนา |
|---|--|
| 1. การพัฒนาโครงสร้างพื้นฐาน / สาธารณูปโภค | 1.1 พัฒนาประปาชุมชนที่สะอาด / พอเพียง และมีคุณภาพ
1.2 จัดการแหล่งน้ำให้เพียงพอ เพื่อเป็นต้นทุนใช้ในด้านเกษตร / อุตสาหกรรม / อุปโภคบริโภค และการท่องเที่ยว
1.3 พัฒนาดถนน / สะพานให้ได้มาตรฐาน โดยให้องค์กรปกครองส่วนท้องถิ่นมีส่วนร่วม
1.4 ปรับปรุงเครือข่ายเส้นทางคมนาคม ความเชื่อมโยงสู่การพัฒนา ด้านเศรษฐกิจ การท่องเที่ยวและการเข้าสู่ประชาคมอาเซียน
1.5 พัฒนาระบบจราจร และความปลอดภัยบนท้องถนน
1.6 พัฒนาระบบไฟฟ้า
1.7 ส่งเสริมและพัฒนาขนส่งมวลชน
1.8 พัฒนาระบบโทรศัพท์ และอินเทอร์เน็ตความเร็วสูง
1.9 พัฒนาระบบผังเมือง / และงานการควบคุมอาคาร
1.10 พัฒนาโครงสร้างพื้นฐาน สู่การเปลี่ยนแปลงทางนวัตกรรม |
| 2. การส่งเสริมวัฒนธรรมและการท่องเที่ยว
สู่นวัตกรรมวิถีใหม่ | 2.1 พัฒนารูปแบบวัฒนธรรมและการท่องเที่ยวเชิงอนุรักษ์ โดยชุมชนมีส่วนร่วมจัดการและสร้างจุดเด่นที่เอื้อต่อการท่องเที่ยว
2.2 กำหนดโซน / รูปแบบท่องเที่ยวและบุคลากรท่องเที่ยว ภาควิทุกภาคส่วนที่เกี่ยวข้องกับการท่องเที่ยว โดยมีแผนที่ชัดเจนร่วมกัน
2.3 ยกกระดับภูมิปัญญาท้องถิ่น / วัฒนธรรมให้เชื่อมโยงกับการท่องเที่ยว และคงเอกลักษณ์ชุมชน
2.4 พัฒนาอุตสาหกรรมการท่องเที่ยวของท้องถิ่นให้ได้มาตรฐาน
2.5 ส่งเสริมศักยภาพผู้ประกอบการในการให้บริการด้านการท่องเที่ยว
2.6 ส่งเสริมวัฒนธรรม ประเพณีขององค์กรปกครองส่วนท้องถิ่นให้ยั่งยืน
2.7 ส่งเสริมศาสนาและวัฒนธรรมของท้องถิ่นให้คงอยู่และยั่งยืน
2.8 พัฒนานวัตกรรมด้านการท่องเที่ยว สู่ความเป็นเมืองอัจฉริยะ |

| ยุทธศาสตร์ | แนวทางการพัฒนา |
|---|---|
| <p>3. การพัฒนาเกษตร / อุตสาหกรรม ให้ได้มาตรฐาน</p> | <p>3.1 ยกระดับความรู้ / ทักษะด้านการเกษตร และประยุกต์ใช้เทคโนโลยีที่เหมาะสม</p> <p>3.2 เพิ่มมูลค่าสินค้าการเกษตรให้ได้มาตรฐาน และรวมกลุ่มวิสาหกิจในการบริการจัดการ</p> <p>3.3 พัฒนาเศรษฐกิจพอเพียงที่สอดคล้องกับการบริหารการจัดสรรน้ำ / ระบบนิเวศที่เหมาะสม</p> <p>3.4 สร้างความร่วมมือกับผู้ประกอบการในการพัฒนาธุรกิจที่เป็นมิตรกับสิ่งแวดล้อมให้ได้มาตรฐาน</p> <p>3.5 พัฒนาเกษตรนวัตกรรมสู่การดำรงชีพที่ยั่งยืน</p> |
| <p>4. การพัฒนาคุณภาพชีวิตสู่เมืองนวัตกรรม น้อมนำหลักเศรษฐกิจพอเพียง</p> | <p>4.1 ยกระดับคุณภาพชีวิตผู้ด้อยโอกาส/ผู้สูงอายุ/ผู้พิการ ให้มีสวัสดิการที่ดี ได้มาตรฐาน มีอาชีพทางเลือกที่เหมาะสม</p> <p>4.2 ส่งเสริมเด็ก / เยาวชนให้มีทักษะชีวิตที่ดี และเพิ่มพื้นที่สร้างสรรค์ที่เหมาะสม</p> <p>4.3 ส่งเสริมคุณภาพสินค้า ผลิตภัณฑ์ และความเป็นเอกลักษณ์ของท้องถิ่นสู่ระดับภาค</p> <p>4.4 ส่งเสริมและเพิ่มโอกาสการมีงานทำและมีรายได้เพิ่มมากขึ้น</p> <p>4.5 พัฒนาคุณภาพการศึกษาทั้งใน - นอกระบบตามอัธยาศัย และยกระดับผลสัมฤทธิ์ทางการเรียนของเด็ก / เยาวชน โดยให้องค์กรปกครองส่วนท้องถิ่นมีส่วนร่วม</p> <p>4.6 พัฒนาการกีฬาเด็ก / เยาวชน / ประชาชน พร้อมทั้งจัดหาสถานที่ / บำรุงรักษาซ่อมแซม ให้พร้อมสำหรับการรองรับการพัฒนา</p> <p>4.7 พัฒนาส่งเสริมสุขภาพอนามัยของประชาชนให้มีคุณภาพชีวิตที่ดี</p> <p>4.8 พัฒนาและส่งเสริมการป้องกันและระงับการระบาดของโรคติดต่อ</p> <p>4.9 การพัฒนาระบบสวัสดิการสังคมของประชาชน</p> <p>4.10 พัฒนาคุณภาพชีวิตผ่านแนวคิดนวัตกรรมอย่างยั่งยืน</p> <p>4.11 เสริมสร้างนวัตกรรมที่เข้มแข็ง สู่ระบบการศึกษาขั้นพื้นฐาน</p> <p>4.12 ส่งเสริมคุณภาพชีวิตผู้สูงวัย สู่นวัตกรรมที่เปลี่ยนแปลง</p> |

| ยุทธศาสตร์ | แนวทางการพัฒนา |
|--|---|
| 5. การอนุรักษ์ / พื้นฟูสิ่งแวดล้อม และพลังงาน | 5.1 พัฒนาระบบการบริหารจัดการขยะ / น้ำเสีย และมลภาวะอื่น ๆ ให้มีประสิทธิภาพ
5.2 ปลุกฝังจิตสำนึกเด็ก / เยาวชน และประชาชนให้มีส่วนร่วมในการจัดการสิ่งแวดล้อม / มีเครือข่ายเฝ้าระวังที่ดี
5.3 อนุรักษ์ / พื้นฟูทรัพยากรที่ดิน ป่าไม้ ทะเล ชายฝั่ง โดยการจัดการแบบบูรณาการให้คงความอุดมสมบูรณ์ยั่งยืน และส่งเสริมการใช้พลังงานที่เหมาะสม
5.4 ส่งเสริมเครือข่าย / จัดตั้งศูนย์และกลไกเฝ้าระวังเตือนภัยด้านสิ่งแวดล้อม / ธรรมชาติ
5.5 นวัตกรรมสีเขียวสู่การจัดการสิ่งแวดล้อมที่ยั่งยืน |
| 6. การบริหารจัดการตามหลักธรรมาภิบาลสู่นวัตกรรมสมัยใหม่ | 6.1 พัฒนาทักษะผู้นำ ระบบข้อมูลและยกระดับการวางแผนชุมชนให้เชื่อมโยงกับการพัฒนาท้องถิ่นอย่างต่อเนื่อง
6.2 พัฒนาหน่วยงาน / ศักยภาพบุคลากรท้องถิ่นให้มีทักษะ / เชี่ยวชาญเฉพาะทาง และสามารถประยุกต์ความรู้ในการปฏิบัติงานที่มีประสิทธิภาพ
6.3 ส่งเสริมการบริหารจัดการร่วมกับหน่วยงานต่าง ๆ
6.4 ปรับปรุงสภาพแวดล้อมที่เอื้อต่อการเปลี่ยนแปลงทางนวัตกรรม
6.5 พัฒนาศักยภาพด้านนวัตกรรมสู่องค์กรที่ทันสมัย
6.6 พัฒนาองค์กรสู่นวัตกรรมที่ยั่งยืน |
| 7. ด้านความปลอดภัยในชีวิตและทรัพย์สิน | 7.1 การป้องกันและฟื้นฟูผู้ติดยาเสพติด
7.2 ส่งเสริมให้ประชาชนมีส่วนร่วมและเฝ้าระวังด้านยาเสพติด
7.3 ร่วมส่งเสริมกิจกรรมการกีฬาให้ทุกหมู่บ้านได้มีการเล่นกีฬาเป็นประจำทุก ๆ วัน
7.4 สนับสนุนการรักษาความปลอดภัยในชีวิตและทรัพย์สิน
7.5 เสริมสร้างนวัตกรรมความปลอดภัยในสังคมไทยอย่างยั่งยืน |

2. ยุทธศาสตร์ขององค์การบริหารส่วนจังหวัดชลบุรี

2.1 วิสัยทัศน์

“เมืองนวัตกรรมนำอยู่ ศูนย์กลางการท่องเที่ยวและกีฬา พัฒนาเศรษฐกิจ สังคม และสิ่งแวดล้อมอย่างยั่งยืน”

2.2 ยุทธศาสตร์

1. ยุทธศาสตร์การพัฒนาคุณภาพชีวิตและสังคม

- 1.1 พัฒนาอาคารสถานที่สำหรับการจัดการศึกษา
- 1.2 พัฒนาวัสดุ ครุภัณฑ์ทางการศึกษา
- 1.3 พัฒนาระบบการศึกษาสู่ความเป็นเลิศ เพื่อรองรับการเข้าสู่ประชาคมอาเซียน
- 1.4 ส่งเสริมการมีส่วนร่วมขององค์กรต่าง ๆ ในการอนุรักษ์ฟื้นฟูศิลปะ วัฒนธรรม ประเพณีและศาสนา
- 1.5 ส่งเสริมการจัดการศึกษา การให้บริการการศึกษาขั้นพื้นฐานอย่างทั่วถึง เท่าเทียมและมีคุณภาพ
- 1.6 ขยายและพัฒนาเครือข่ายการเรียนรู้สู่ชุมชนและท้องถิ่นด้วยเทคโนโลยี
- 1.7 สนับสนุนและพัฒนาสถานพยาบาลให้ได้มาตรฐาน
- 1.8 สนับสนุนและพัฒนาเครื่องมือเครื่องใช้ทางการแพทย์ที่จำเป็น
- 1.9 พัฒนาระบบการให้บริการทางด้านสาธารณสุขแก่ประชาชนให้ทั่วถึง
- 1.10 การพัฒนาระบบสวัสดิการสังคมเพื่อให้ประชาชนมีคุณภาพชีวิตที่ดี
- 1.11 พัฒนาระบบการป้องกัน / ควบคุมโรคติดต่อและโรคอุบัติใหม่

2. ยุทธศาสตร์การพัฒนาการท่องเที่ยวและกีฬา

- 2.1 พัฒนาแหล่งท่องเที่ยวของจังหวัดชลบุรีให้ได้มาตรฐานสากลและการท่องเที่ยววิถีใหม่
 - 2.2 พัฒนาการให้บริการการท่องเที่ยวตามมาตรฐานสากลสำหรับเป็นศูนย์กลางการท่องเที่ยวในประเทศและนานาชาติ
 - 2.3 ส่งเสริมการท่องเที่ยววิถีวัฒนธรรมของท้องถิ่น
 - 2.4 สร้างเครือข่ายความร่วมมือด้านการท่องเที่ยวระหว่างองค์กรปกครองส่วนท้องถิ่นเพื่อพัฒนาสู่ระดับนานาชาติ
 - 2.5 ส่งเสริมพัฒนากีฬาสู่ความเป็นเลิศสามารถนำไปสู่กีฬาเพื่อการอาชีพได้
 - 2.6 ส่งเสริมพัฒนากีฬาและสนามกีฬาสำหรับรองรับกีฬาขั้นพื้นฐาน
- #### 3. ยุทธศาสตร์การพัฒนาโครงสร้างพื้นฐานและโครงข่ายคมนาคมขนส่ง
- 3.1 พัฒนาโครงสร้างพื้นฐานและโครงข่ายคมนาคมขนส่งเพื่อรองรับการพัฒนายุคใหม่
 - 3.2 พัฒนาแหล่งน้ำเพื่อการอุปโภคและบริโภค
 - 3.3 พัฒนาระบบไฟฟ้าและแสงสว่าง
 - 3.4 พัฒนาระบบทางระบายน้ำ

4. ยุทธศาสตร์การพัฒนาเศรษฐกิจ ตามหลักปรัชญาของเศรษฐกิจพอเพียง

- 4.1 ส่งเสริมพัฒนาสถาบันเกษตรกรให้เข้มแข็งยั่งยืน
- 4.2 ส่งเสริมพัฒนาอุตสาหกรรมท้องถิ่นให้ได้มาตรฐานสากล
- 4.3 เสริมสร้างภูมิปัญญาท้องถิ่นภายใต้หลักปรัชญาของเศรษฐกิจพอเพียงสำหรับเป็นแหล่งการเรียนรู้และการถ่ายทอดเทคโนโลยีสู่ชุมชน
- 4.4 ส่งเสริมและเพิ่มโอกาสการมีงานทำและมีรายได้เพิ่ม
- 4.5 ส่งเสริมคุณภาพสินค้า ผลิตภัณฑ์ และความเป็นเอกลักษณ์ของท้องถิ่นสู่ภูมิภาคและระดับสากล
- 4.6 ส่งเสริมเกษตรกรที่มีการประยุกต์ใช้เทคโนโลยีและระบบดิจิทัลมาใช้ประโยชน์ (Smart Farmer)

5. ยุทธศาสตร์การป้องกันปราบปรามและฟื้นฟูผู้ติดยาเสพติด การรักษาความปลอดภัยในชีวิตและทรัพย์สิน

- 5.1 ผนึกกำลังเจ้าหน้าที่ให้สถาบันครอบครัวเข้มแข็งเสริมสร้างความอบอุ่นให้ครอบครัว
- 5.2 ผนึกกำลังประชาสัมพันธ์โดยใช้เทคโนโลยีสมัยใหม่เพื่อเข้าถึงกลุ่มวัยรุ่น ให้เห็นถึงโทษและพิษภัยของยาเสพติด
- 5.3 พัฒนาประสิทธิภาพขององค์กร ให้เข้มแข็งโดยผู้นำท้องถิ่นให้ความสำคัญในการป้องกัน
- 5.4 ส่งเสริมการพัฒนารูปแบบการป้องกันปราบปรามแก้ไขปัญหาเสพติดในเชิงรุกและบูรณาการให้ทั่วถึงและสอดคล้องกับสถานการณ์ปัจจุบัน

- 5.5 ส่งเสริมสนับสนุนการใช้เทคโนโลยีในการรักษาความปลอดภัยในชีวิตและทรัพย์สิน

6. ยุทธศาสตร์การจัดการสิ่งแวดล้อมอัจฉริยะ (Smart environment)

- 6.1 พัฒนาระบบการบริหารจัดการทรัพยากรธรรมชาติสิ่งแวดล้อม
- 6.2 พัฒนาเทคโนโลยีสำหรับบริหารจัดการสิ่งแวดล้อมอย่างเป็นระบบ (smart environment)
- 6.3 พัฒนาและวางระบบชุมชนเมืองและชนบท
- 6.4 พัฒนาพื้นที่สีเขียวสำหรับเป็นปอดของประชาชนให้ยั่งยืน
- 6.5 สร้างความร่วมมือระหว่างหน่วยงานและองค์กรปกครองส่วนท้องถิ่นในการร่วมกันกำจัดขยะมูลฝอยและสิ่งปฏิกูลอย่างมีประสิทธิภาพ

7. การบริหารจัดการตามหลักธรรมาภิบาล

- 7.1 เสริมสร้างความเข้มแข็งของชุมชนเพื่อการพึ่งพาตนเองทางสังคมตามระบอบประชาธิปไตย
- 7.2 ส่งเสริมกระบวนการเรียนรู้ ความเข้าใจ มีจิตสำนึกและการมีส่วนร่วมทางการเมือง
- 7.3 ส่งเสริมให้ภาคเอกชนและประชาชนเข้ามามีส่วนร่วมในการบริหารจัดการภาครัฐ
- 7.4 ส่งเสริมการบริหารเชิงรุก โดยเน้นการให้บริการที่ดีแก่ประชาชน
- 7.5 พัฒนาประสิทธิภาพการบริหารงานภาครัฐไปสู่องค์กรยุคใหม่
- 7.6 ส่งเสริมและสนับสนุนเพื่อให้เกิดการพัฒนางานด้านการบริการ
- 7.7 พัฒนาศักยภาพบุคลากร และระบบข้อมูลเพื่อการทำงานสู่มีอาชีพภายใต้องค์กรแห่งการเรียนรู้
- 7.8 ยกกระตือรือร้นให้บริการประชาชนและการบริหารจัดการด้วยเทคโนโลยีสู่การเป็นภาครัฐดิจิทัล (digital government) ตามแนวทางของสำนักงานพัฒนารัฐบาลดิจิทัล

2.3 เป้าประสงค์

1. เพื่อให้จังหวัดชลบุรีเป็นศูนย์กลางกิจกรรมทางการท่องเที่ยวทั้งในระดับชาติและระดับนานาชาติ
2. เพื่อพัฒนาระบบการคมนาคมให้ได้มาตรฐานและมีความปลอดภัย
3. ประชาชนมีรายได้เพียงพอในการดำรงชีวิต
4. เพื่อให้เด็กที่มีอายุครบตามเกณฑ์ได้เข้าเรียนการศึกษาภาคบังคับให้ครบเป้าหมายที่กำหนด
5. เพื่อให้การบริการจัดการทรัพยากรธรรมชาติและสิ่งแวดล้อมมีการจัดการอย่างเป็นระบบ
6. ลดจำนวนผู้ติดยาเสพติดเข้า ผู้ผลิต ผู้เสพ ผู้จำหน่ายให้หมดไปในพื้นที่จังหวัดชลบุรี
7. เพื่อให้การบริการจัดการทรัพยากรธรรมชาติและสิ่งแวดล้อมมีประสิทธิภาพ

2.4 ตัวชี้วัดระดับกลยุทธ์

ตัวชี้วัดยุทธศาสตร์ที่ 1 การพัฒนาคุณภาพชีวิตและสังคม ประกอบด้วย

1. จำนวนอาคารเรียนที่ได้ก่อสร้าง
2. จำนวนอาคารอเนกประสงค์ที่ได้ก่อสร้าง
3. จำนวนห้องเรียนที่ได้รับการพัฒนา
4. จำนวนพื้นที่และภูมิทัศน์ที่ได้รับการพัฒนา
5. จำนวนครุภัณฑ์ทางการศึกษาที่ได้รับการสนับสนุน
6. จำนวนวัสดุการศึกษาได้รับการสนับสนุน
7. จำนวนการพัฒนาระบบการบวนการเรียนรู้สู่ความเป็นเลิศ
8. จำนวนการจัดกิจกรรมแข่งขันทางด้านวิชาการ
9. จำนวนองค์กรที่มีส่วนร่วมในการฟื้นฟูศิลปะ วัฒนธรรม ประเพณี และศาสนา
10. จำนวนองค์กรที่เผยแพร่กิจกรรมการอนุรักษ์ฟื้นฟูศิลปะ วัฒนธรรม ประเพณี และศาสนา
11. จำนวนสถาบันการศึกษาในสังกัดที่ได้รับการพัฒนาคุณภาพ
12. จำนวนสถาบันการศึกษาในสังกัดที่จัดการเรียนการสอนแบบเรียนรู้ตลอดชีพ
13. จำนวนสถาบันการศึกษาที่เป็นแหล่งเรียนรู้สำหรับชุมชน
14. จำนวนสถาบันการศึกษาที่จัดการศึกษาชุมชน
15. จำนวนอาคารที่ได้รับการพัฒนา
16. จำนวนครุภัณฑ์ที่ได้รับการสนับสนุน
17. จำนวนเครื่องมือเครื่องใช้ทางการแพทย์
18. จำนวนเครื่องมือเครื่องใช้ที่ได้รับการสนับสนุน
19. จำนวนประชาชนที่มีคุณภาพชีวิตที่ดี
20. จำนวนประชาชนที่ได้รับบริการสุขภาพ
21. จำนวนวัสดุ อุปกรณ์ที่ให้ปบริการประชาชน
22. จำนวนกลุ่มของประชาชนตามสาขาอาชีพที่ได้รับการพัฒนา
23. จำนวนประชาชนตามเกณฑ์วัยที่มีส่วนร่วม

ตัวชี้วัดยุทธศาสตร์ที่ 2 การพัฒนาการท่องเที่ยวและกีฬา ประกอบด้วย

1. จำนวนแหล่งท่องเที่ยวที่ได้รับการพัฒนาเป็นพื้นที่การท่องเที่ยวเชิงอนุรักษ์และรักษาระบบนิเวศน์
2. จำนวนการจัดตั้งศูนย์กลางบริการการท่องเที่ยว
3. จำนวนแหล่งจำหน่ายสินค้าและหัตถกรรมพื้นเมือง
4. จำนวนผู้ประกอบการและองค์กรปกครองส่วนท้องถิ่นที่มีร่วมในการรักษาความปลอดภัย
5. จำนวนโครงการสร้างพื้นฐานและสิ่งอำนวยความสะดวกที่ให้บริการ
6. จำนวนกิจกรรมในการรักษาความปลอดภัยแก่นักท่องเที่ยว
7. จำนวนสินค้าใหม่ที่ให้บริการแก่นักท่องเที่ยว
8. จำนวนชุมชนที่มีส่วนร่วมในการอนุรักษ์ฟื้นฟูแหล่งท่องเที่ยวและศิลปะ
9. จำนวนการจัดทำเส้นทางท่องเที่ยวทางวัฒนธรรม
10. จำนวนองค์กรปกครองส่วนท้องถิ่นที่มีบทบาทในการส่งเสริมพัฒนาการท่องเที่ยวเพื่อเพิ่มรายได้

ให้กับประชาชน

11. จำนวนชุมชนที่มีส่วนร่วมในการสำรวจและศึกษาวิจัยเกี่ยวกับประเพณีวัฒนธรรมและภูมิปัญญาท้องถิ่น
12. จำนวนโรงเรียนที่พัฒนากีฬาสู่ความเป็นเลิศ
13. จำนวนเยาวชนที่ได้รับการพัฒนาทางกีฬาสู่ความเป็นเลิศ
14. จำนวนสนามกีฬาที่ได้รับจัดสร้าง
15. จำนวนประชาชนที่เล่นกีฬาในทุกระดับ

ตัวชี้วัดยุทธศาสตร์ที่ 3 การพัฒนาโครงสร้างพื้นฐานและโครงข่ายคมนาคมขนส่ง ประกอบด้วย

1. จำนวนเส้นทางที่ได้รับก่อสร้าง
2. จำนวนระบบรักษาความปลอดภัยที่ได้ประสิทธิภาพ
3. จำนวนการขุดลอกคู คลอง หนอง บึง ที่ได้จัดทำ
4. จำนวนที่สร้างแหล่งน้ำใหม่
5. จำนวนการขยายเขตไฟฟ้า
6. จำนวนการติดตั้งไฟฟ้าสาธารณะ
7. จำนวนการก่อสร้างท่อลอดเหลี่ยม
8. จำนวนการวางท่อระบายน้ำ
9. จำนวนการก่อสร้างดาดคอนกรีต

ตัวชี้วัดยุทธศาสตร์ที่ 4 การพัฒนาเศรษฐกิจตามหลักปรัชญาของเศรษฐกิจพอเพียง ประกอบด้วย

1. จำนวนกลุ่มเกษตรกรที่ได้รับการส่งเสริมให้มีความเข้มแข็ง
2. จำนวนกลุ่มเกษตรกรที่ได้รับการพัฒนาความรู้และเทคโนโลยี
3. จำนวนอุตสาหกรรมแปรรูปสินค้าเกษตรที่ได้รับการสนับสนุน
4. จำนวนอุตสาหกรรมขนาดย่อมและขนาดกลางที่ได้รับการส่งเสริมและพัฒนา
5. จำนวนเกษตรกรที่ได้รับการส่งเสริมและฟื้นฟูระบบเกษตร
6. จำนวนเครือข่ายของกลุ่มเกษตรกรที่ได้รับการสนับสนุนให้เข้มแข็ง
7. จำนวนประชาชนที่ได้รับการอบรมฝึกอาชีพ

8. จำนวนประชาชนที่ได้รับการส่งเสริมสร้างทักษะด้านงานฝีมือภูมิปัญญาชาวบ้าน เพื่อเพิ่มรายได้
9. จำนวนสินค้าที่ใช้ทรัพยากรท้องถิ่นและภูมิปัญญาท้องถิ่น
10. จำนวนชุมชนที่ได้รับการส่งเสริม ให้มีความเข้มแข็งและพึ่งพาตนเองได้

ตัวชี้วัดยุทธศาสตร์ที่ 5 การป้องกันปราบปรามและฟื้นฟูผู้ติดยาเสพติด การรักษาความปลอดภัยในชีวิต

และทรัพย์สิน ประกอบด้วย

1. จำนวนการจัดกิจกรรมเสริมสร้างให้เกิดอุดมการณ์แนวร่วม
2. จำนวนการฝึกอบรมจริยธรรมเพื่อป้องกันการกลับมาเสพติดซ้ำ
3. จำนวนผู้นำองค์กรภาคีรัฐภาคเอกชนที่ให้ความร่วมมือ
4. จำนวนการจัดกิจกรรมการเล่นกีฬาต้านยาเสพติด
5. จำนวนงบประมาณในการป้องกันและปราบปรามยาเสพติด
6. จำนวนครั้งในการฝึกอบรม อปพร. และจัดกิจกรรม อปพร.
7. จำนวนเครื่องมือเครื่องใช้ในการรักษาความปลอดภัย

ตัวชี้วัดยุทธศาสตร์ที่ 6 ยุทธศาสตร์การจัดการสิ่งแวดล้อมอัจฉริยะ (Smart environment) ประกอบด้วย

1. จำนวนพื้นที่ดำเนินการ
2. จำนวนผู้ประกอบการอุตสาหกรรมที่ใช้เทคโนโลยีสะอาด
3. จำนวนประชาชนที่เข้าร่วมโครงการ
4. จำนวนพื้นที่สีเขียวในชุมชน
5. จำนวนองค์กรธุรกิจเอกชนและประชาชนที่มีส่วนร่วม
6. จำนวนหน่วยงานและองค์กรปกครองส่วนท้องถิ่นที่มีความร่วมมือในการกำจัดขยะมูลฝอย
7. จำนวนชุมชนเมืองและชนบทที่มีการจัดทำผังเมือง
8. จำนวนประชาชนที่เข้าร่วมโครงการ

ตัวชี้วัดยุทธศาสตร์ที่ 7 การบริหารจัดการตามหลักธรรมาภิบาล ประกอบด้วย

1. จำนวนประชาชนที่เข้าร่วมโครงการ
2. จำนวนครัวเรือนที่ใช้วิถีชีวิตแบบประชาธิปไตย
3. จำนวนการจัดกิจกรรมเพื่อให้ประชาชนมีความรู้ความเข้าใจทางด้านการเมืองการปกครองที่ถูกต้อง
4. จำนวนครัวเรือน ชุมชนและสถาบันต่างๆ ที่เสริมสร้างระบอบประชาธิปไตย
5. จำนวนกิจกรรมในการให้ความรู้และข่าวสารทางด้านการเมือง การปกครอง
6. จำนวนประชาชนที่มีส่วนร่วมในการตรวจสอบติดตามประเมินผล
7. จำนวนกิจกรรมการตรวจสอบ
8. จำนวนครอบครัวที่มีค่านิยมในการดำเนินชีวิตแบบพอเพียง
9. จำนวนกิจกรรมการจัดรณรงค์
10. จำนวนหน่วยงานที่ให้บริการแบบ One Stop Service
11. จำนวนครั้งการให้บริการในวันหยุดราชการ
12. จำนวนส่วนราชการที่ให้บริการประชาชนด้วยความรวดเร็ว

| ยุทธศาสตร์ | ตัวชี้วัดระดับ
เป้าประสงค์ / จุดมุ่งหมาย
เพื่อการพัฒนา (ตัวชี้วัดรวม) | ค่าเป้าหมาย | | | | | ความก้าวหน้า
ของเป้าหมาย |
|--|---|----------------|----------------|----------------|----------------|----------------|-----------------------------|
| | | 2566 | 2567 | 2568 | 2569 | 2570 | |
| 5. การป้องกันปราบปราม
และฟื้นฟูผู้ติดยาเสพติด
การรักษาความปลอดภัย
ในชีวิตและทรัพย์สิน | - จำนวนกิจกรรมที่ส่งเสริม
ให้ทุกภาคส่วนเข้ามามีส่วนร่วม
ในการแก้ไขปัญหายาเสพติด
ครอบครัวยุบอุ่น
ให้การอบรมแก่ประชาชนในจังหวัด | 2
กิจกรรม | 2
กิจกรรม | 2
กิจกรรม | 2
กิจกรรม | 2
กิจกรรม | 10
กิจกรรม |
| | - จำนวนของประชาชน
มีความรู้เรื่องยาเสพติดเพิ่มขึ้น | 5,000
คน | 5,000
คน | 5,000
คน | 5,000
คน | 5,000
คน | 25,000
คน |
| | - จำนวนขององค์กรชุมชนที่เข้าร่วม
การป้องกันแก้ไขปัญหายาเสพติด
อย่างมีประสิทธิภาพเพิ่มขึ้น | 1
องค์กร | 1
องค์กร | 1
องค์กร | 1
องค์กร | 1
องค์กร | 5
องค์กร |
| | - จำนวนองค์กรที่เข้าร่วมกันต่อต้าน
และรณรงค์ไม่เกี่ยวข้องกับยาเสพติด | 3
องค์กร | 3
องค์กร | 3
องค์กร | 3
องค์กร | 3
องค์กร | 15
องค์กร |
| | - จำนวนครั้งในการเพิ่มประสิทธิภาพ
การรักษาความปลอดภัยในชีวิต
และทรัพย์สิน | 5
ครั้ง | 5
ครั้ง | 5
ครั้ง | 5
ครั้ง | 5
ครั้ง | 25
ครั้ง |
| 6. การจัดการสิ่งแวดล้อม
อัจฉริยะ (Smart
environment) | - จำนวนกิจกรรม
ด้านทรัพยากรธรรมชาติและสิ่งแวดล้อม
ที่ได้รับการพัฒนาให้ประชาชน
มีคุณภาพชีวิตที่ดีขึ้น | 5
แห่ง | 5
แห่ง | 5
แห่ง | 5
แห่ง | 5
แห่ง | 25
แห่ง |
| | - จำนวนชุมชน
ที่ได้มีการวางระบบผังเมืองเพิ่มขึ้น | 1
แห่ง | 1
แห่ง | 1
แห่ง | 1
แห่ง | 1
แห่ง | 5
แห่ง |
| | - จำนวนพื้นที่สีเขียวของจังหวัด
ที่ได้รับการปรับปรุงเพิ่มขึ้น | 5
แห่ง | 5
แห่ง | 5
แห่ง | 5
แห่ง | 5
แห่ง | 25
แห่ง |
| | - จำนวนหน่วยงานและ อปท.
ที่เข้าร่วมโครงการกำจัดขยะ
ร่วมกับ อบจ. อย่างมีประสิทธิภาพ | 20
หน่วยงาน | 20
หน่วยงาน | 20
หน่วยงาน | 20
หน่วยงาน | 20
หน่วยงาน | 100
หน่วยงาน |

2.6 กลยุทธ์

องค์การบริหารส่วนจังหวัดชลบุรีได้กำหนดกลยุทธ์ในการพัฒนาองค์การบริหารส่วนจังหวัดชลบุรีในภาพรวมไว้ ดังนี้

1. ส่งเสริมการพัฒนาเศรษฐกิจของจังหวัดชลบุรีให้มีการขยายตัวอย่างเพียงพอต่อการสร้างงานและสร้างรายได้ รวมทั้งเสริมสร้างความเข้มแข็งของชุมชนและเครือข่ายชุมชนให้เกิดการเชื่อมโยงพัฒนาชนบทและเมืองอย่างยั่งยืน สามารถพึ่งตนเองได้
2. เพื่อให้เกิดการเปลี่ยนแปลงและเสริมสร้างคุณค่าที่ดีในสังคมไทยบนพื้นฐานของการอนุรักษ์วัฒนธรรมและเอกลักษณ์ของความเป็นไทย สามารถสร้างคนให้เป็นคนดี คนเก่ง พร้อมด้วยคุณธรรม จริยธรรม และมีระเบียบวินัย
3. เพื่อเสริมสร้างคุณภาพชีวิตของคนทุกคนให้มีสุขภาพพลานามัยสมบูรณ์แข็งแรง มีกระบวนการเรียนรู้อย่างต่อเนื่อง สร้างระบบคุ้มครองความมั่นคงทางสังคม รวมทั้งให้ชุมชนมีส่วนร่วมในการพัฒนาเศรษฐกิจ สังคม และการเมือง
4. เพื่อพัฒนาการศึกษาของเยาวชนในจังหวัดชลบุรีให้ก้าวหน้าสู่วัตถุประสงค์ใหม่
5. เพื่อสนับสนุนการใช้ประโยชน์และการจัดการทรัพยากรธรรมชาติและสิ่งแวดล้อมให้เอื้อต่อการพัฒนาเศรษฐกิจและการท่องเที่ยว เพื่อให้คนและธรรมชาติอยู่ด้วยกันอย่างสมดุลและยั่งยืน
6. ส่งเสริมกีฬาให้เป็นศูนย์กลางของชาติและนานาชาติ โดยความร่วมมือทั้งภาครัฐ เอกชน เยาวชน และประชาชนทั่วไป
7. ส่งเสริมการพัฒนางานด้านการท่องเที่ยว ด้านความยั่งยืนของสินค้าการบริการ ด้านการแข่งขันความร่วมมือของภาครัฐและเอกชน
8. ส่งเสริมและสนับสนุนการบริหารจัดการที่ดี มีประสิทธิภาพ มีความโปร่งใส สามารถตรวจสอบได้ เปิดโอกาสให้ประชาชนมีส่วนร่วมในการร่วมกันคิด ร่วมกันทำและร่วมกันรับผิดชอบ เพื่อพัฒนาบุคลากรในองค์กรเป็นบุคลากรยุคใหม่สามารถนำพาองค์กรไปสู่องค์กรยุคใหม่และสามารถบริหารจัดการองค์กรด้วยระบบการบริหารสมัยใหม่ได้เป็นอย่างดี

2.7 พันธกิจขององค์การบริหารส่วนจังหวัดชลบุรี

1. เสริมสร้างการมีส่วนร่วมของประชาชน องค์กรเอกชน องค์กรปกครองส่วนท้องถิ่น
2. ส่งเสริมการจัดการศึกษา การให้บริการการศึกษาขั้นพื้นฐานอย่างทั่วถึง
3. ส่งเสริมการศึกษาให้เข้าสู่วัตกรรมการศึกษาใหม่
4. ส่งเสริมและสนับสนุนกิจกรรมการท่องเที่ยวและกีฬาระดับนานาชาติ
5. เสริมสร้างและปรับปรุงโครงสร้างพื้นฐานเพื่อการพัฒนาคุณภาพชีวิตของประชาชน
6. ส่งเสริมอาชีพและเพิ่มรายได้ให้แก่ประชาชน
7. สนับสนุนช่วยเหลือให้ประชาชนมีความปลอดภัยในชีวิตและทรัพย์สิน การป้องกันแก้ไขปัญหายาเสพติด
8. เสริมสร้างความร่วมมือในการกำจัดขยะมูลฝอย การจัดการระบบบำบัดน้ำเสีย การบริหารจัดการมลพิษ และสิ่งแวดล้อมแบบบูรณาการ

2.8 นโยบายการพัฒนาของผู้บริหารท้องถิ่น จำนวน 7 นโยบาย

1. นโยบายด้านสุขภาพและการพัฒนาคุณภาพชีวิต

การก้าวเข้าสู่สังคมแห่งคุณภาพและมีคุณภาพชีวิตที่ดี เราจำเป็นต้องให้ความสำคัญกับการเข้าถึงสิทธิ ความเท่าเทียม เสมอภาค และครอบคลุม ทั้งในด้านสิทธิพื้นฐาน การบริการ การรักษาพยาบาล ตลอดจนเทคโนโลยี ที่ทันสมัยในการรักษา ป้องกัน และฟื้นฟูสุขภาพของประชาชน โดยมีกรอบแนวทางปฏิบัติ ประกอบด้วย

1) ส่งเสริม สนับสนุน ช่วยเหลือทุกภาคส่วน ในการป้องกัน ควบคุม รักษา และเยียวยาผู้ได้รับผลกระทบจากสถานการณ์การแพร่ระบาดของโรคโควิด - 19

2) ยกระดับคุณภาพโรงพยาบาลประจำจังหวัด อำเภอ และตำบล เพิ่มคุณภาพการให้บริการ ให้มีมาตรฐานใกล้เคียงกัน ลดความแออัดของโรงพยาบาลศูนย์ / โรงพยาบาลทั่วไป

3) ยกระดับ อสม. ชลบุรีอัจฉริยะ “หมอบ้าน พยาบาลถึงเรือน” ยกระดับการสื่อสารเครือข่าย อสม. ทั้งชลบุรีผ่านดิจิทัลแพลตฟอร์ม ส่งเสริมการจัดอบรมให้ความรู้ด้านโภชนาการ การแพทย์เบื้องต้น เพื่อยกระดับความสามารถของ อสม. ชลบุรี

4) ยกระดับการดูแลผู้สูงอายุ คนพิการ ผู้ป่วย ด้วยเทคโนโลยี ประสานงานระบบการแพทย์ฉุกเฉิน สร้างการมีส่วนร่วมของชุมชน และเทคโนโลยีช่วยดูแลผู้สูงอายุกรณีฉุกเฉิน ผลักดันศูนย์พัฒนาศักยภาพผู้สูงอายุ ส่งเสริมนวัตกรรม Telehealth สามารถให้คำปรึกษาและบันทึกการตรวจสุขภาพลงฐานข้อมูลได้อย่างทันที

2. นโยบายด้านการศึกษา ศาสนาและวัฒนธรรม

ปัจจุบันการศึกษา ศาสนาและวัฒนธรรม มีความสำคัญและมีอิทธิพลสูงต่อการดำรงชีพ และการมีคุณภาพชีวิตที่ดี การก้าวเข้าสู่สังคมที่มีคุณภาพ จำเป็นจะต้องได้รับการศึกษาและพัฒนาทักษะทั้งด้าน การเรียนและทักษะชีวิต ระบบการศึกษาในปัจจุบันจึงมีความสำคัญอย่างยิ่งในการพัฒนาและบ่มเพาะชีวิตมนุษย์ ดังนั้นประชาชนทุกคนจึงต้องเข้าถึงการศึกษาอย่างเท่าเทียม ทัดเทียม และมีคุณภาพ โดยมีกรอบแนวทางปฏิบัติ ประกอบด้วย

1) ยกระดับคุณภาพการศึกษาให้ทัดเทียมกัน พัฒนาสถานศึกษาในจังหวัดชลบุรีให้มีมาตรฐาน ทัดเทียม มีคุณภาพอย่างพร้อมเพียง ทั้งในเรื่องอาคารสถานที่ บุคลากร และอุปกรณ์การศึกษา

2) การศึกษาทางไกลโดยใช้เทคโนโลยี

3) พัฒนาศูนย์การเรียนรู้เพื่อคนทุกวัยสู่โลกแห่งอนาคต (Digital Mind Center) ผลักดัน ศูนย์การหาข้อมูลหรือความรู้ทั้งระบบดั้งเดิมและดิจิทัล เพื่อการเข้าถึงการเรียนรู้ทุกระดับในทุกอำเภอ

4) เรียนด้วยทำงานได้ จบแล้วมีงานทำ (Job Matching) ผลักดันความร่วมมือกับภาคเอกชนในการรับ นักเรียน นักศึกษา ฝึกงานตามความถนัด ความสามารถหรือต้องการประสบการณ์ โดยมีค่าตอบแทนระหว่างทำงาน ในชั่วโมงพิเศษนอกเวลาเรียน ตามข้อตกลงกับภาคเอกชน

5) ส่งเสริมภาษาที่ 3 สู่วิทยาลัย ส่งเสริมพัฒนาบุคลากรด้านภาษาที่หลากหลาย ให้ครอบคลุม ทุกสถานศึกษา ทุกระดับชั้น ตั้งแต่ระดับชั้นอนุบาลจนถึงมัธยมศึกษา

6) ส่งเสริม สนับสนุน และทำนุบำรุงศาสนาทุกศาสนา

7) สนับสนุนและส่งเสริมจารีตประเพณีและร่วมกันอนุรักษ์ศิลปวัฒนธรรมและภูมิปัญญาท้องถิ่น

8) สนับสนุนและพัฒนาแหล่งท่องเที่ยวเชิงวัฒนธรรมในแต่ละท้องถิ่น

3. นโยบายด้านเศรษฐกิจ ส่งเสริมการท่องเที่ยว ยกย่องสินค้าชุมชน พัฒนาการเกษตรอย่างยั่งยืน ภายใต้กรอบ “เมืองเศรษฐกิจอัจฉริยะ”

ปัจจุบันเรากำลังก้าวเข้าสู่ระบบเศรษฐกิจและสังคมยุคใหม่ ที่มุ่งเน้นการใช้ความคิดสร้างสรรค์ และการสร้างสังคมแห่งการเรียนรู้ เพื่อสร้างภูมิคุ้มกันให้กับสังคมและครอบครัวให้สามารถปรับตัวและรองรับ การเปลี่ยนแปลงของเศรษฐกิจ สังคม และวัฒนธรรม ที่ส่งผลกระทบต่อชีวิต รายได้ ตลอดจนความเป็นอยู่ของเรา ดังนั้นเพื่อให้การขับเคลื่อนนโยบายประสบผลสัมฤทธิ์เป็นรูปธรรม จึงกำหนดกรอบแนวทางปฏิบัติ ประกอบด้วย

1) ส่งเสริมและสนับสนุนการท่องเที่ยววิถีวัฒนธรรมท้องถิ่น การท่องเที่ยวชุมชนยั่งยืน กระจายรายได้สู่ชุมชน สร้างเศรษฐกิจฐานรากเติบโต

2) ส่งเสริม พัฒนา และยกระดับการท่องเที่ยวชลบุรีสู่สายตาโลก จัดกิจกรรมการท่องเที่ยวให้กระจายทั่วถึงทุกอำเภอ

3) พัฒนาและส่งเสริมการท่องเที่ยวเชิงกีฬา (Sports tourism)

4) พัฒนาและส่งเสริมการจัดการท่องเที่ยวทั้งภายในประเทศและต่างประเทศ

5) พัฒนาการให้บริการการท่องเที่ยวตามมาตรฐานสากลสำหรับเป็นศูนย์กลางการท่องเที่ยวในประเทศและนานาชาติ

6) ยกย่องสินค้า OTOP ชลบุรีสู่สากล ต่อยอดภูมิปัญญาท้องถิ่น ใช้นวัตกรรมพัฒนาผลิตภัณฑ์ ขยายช่องทางขายผ่านดิจิทัลแพลตฟอร์มออนไลน์เพิ่มลูกค้าทั้งในและต่างประเทศ

7) เกษตรอัจฉริยะ ลดต้นทุนเพิ่มผลผลิต นำเทคโนโลยีที่เหมาะสมมาปรับใช้กับเกษตรกรรมในพื้นที่ ช่วยเพิ่มปริมาณและคุณภาพ สร้างมูลค่าเพิ่มให้ผลผลิต

8) ยกย่องทักษะแรงงานพร้อมรับ EEC เตรียมความพร้อมบุคลากรที่มีทักษะความรู้และความสามารถ ที่ตอบโจทย์ความต้องการตลาดแรงงาน

9) พัฒนาศูนย์บ่มเพาะธุรกิจเทคโนโลยี (Startup) สนับสนุนการอบรมและให้ความรู้ให้สามารถ ต่อยอดออกสู่เชิงพาณิชย์ พัฒนาให้เป็นผู้ประกอบการได้

10) พัฒนาและส่งเสริมวิสาหกิจชุมชน ตลอดจนเกษตรกรรุ่นใหม่ (Young Smart Farmers)

4. นโยบายด้านพัฒนาเมือง พัฒนาโครงสร้างพื้นฐาน สาธารณูปโภค คมนาคม ความปลอดภัยในชีวิตและทรัพย์สิน และการป้องกันและแก้ไขปัญหาเสพติด ภายใต้ยุทธศาสตร์ “เมืองนวัตกรรมชั้นนำอาเซียน” โดยมีกรอบแนวทางปฏิบัติ ประกอบด้วย

1) เมืองอัจฉริยะ (Smart City) นำเทคโนโลยีสารสนเทศมาช่วยเพิ่มประสิทธิภาพในการบริหารจัดการ เมืองและบริการประชาชน

2) ส่งเสริมการเข้าถึงอินเทอร์เน็ต ผลักดันการเข้าถึงสัญญาณอินเทอร์เน็ตเครือข่าย WI-FI สาธารณะแก่ประชาชนในพื้นที่ชุมชน

3) สายไฟฟ้าลงดิน (นาร่องเขตท่องเที่ยว) จัดระเบียบแก้ปัญหาสายไฟเมืองรกรุงรัง ปรับโฉมภูมิทัศน์ให้สวยงามและเพิ่มความปลอดภัยแก่ประชาชน

4) พัฒนาระบบบริการสาธารณูปโภคพื้นฐาน แหล่งน้ำเพื่อการอุปโภคและบริโภค ระบบทางระบายน้ำ ขยายการให้บริการน้ำประปา - ไฟฟ้า ให้เพียงพอต่อความจำเป็นในการดำรงชีวิตของประชาชน

5) พัฒนาด้านความปลอดภัยทางถนน ไฟทางสาธารณะให้เพียงพอ เพื่อลดอุบัติเหตุและจัดการจุดเสี่ยงให้ลดน้อยลง

6) ส่งเสริมระบบขนส่งและการจราจรอัจฉริยะ (Smart Bus)

7) ส่งเสริมและสนับสนุนให้สถาบันครอบครัวมีความเข้มแข็งและอบอุ่น

8) สนับสนุน ส่งเสริม ป้องกัน และประชาสัมพันธ์ให้ประชาชนเห็นถึงโทษและพิษภัยของยาเสพติด

9) ส่งเสริมและพัฒนาประสิทธิภาพขององค์กรให้เข้มแข็ง ให้ผู้นำท้องถิ่นตระหนักและให้ความสำคัญในการป้องกันและแก้ไขปัญหาเสพติด

10) ส่งเสริมและสนับสนุนการรักษาความปลอดภัยในชีวิตและทรัพย์สิน

5. นโยบายด้านกีฬา พัฒนาและส่งเสริมกีฬาอย่างยั่งยืน ภายใต้ยุทธศาสตร์ “เมืองกีฬาระดับโลก และสุขภาพดีที่ยั่งยืน” (World Sports & Healthy City)

กีฬาและการท่องเที่ยวเชิงกีฬาและการออกกำลังกาย กำลังได้รับความชื่นชอบและนิยมของคนทั่วโลก โดยเฉพาะจังหวัดชลบุรีได้รับความนิยมนและเป็นที่ยอมรับของประชาชนทั้งชาวไทยและทั่วโลกที่เดินทางมาทำกิจกรรมด้านการแข่งขันกีฬา ตลอดจนการท่องเที่ยวเชิงกีฬาและการออกกำลังกาย ซึ่งสามารถวัดได้จากรายได้ที่เข้ามาสู่จังหวัดชลบุรีเป็นจำนวนมากไม่แพ้ด้านอื่น ๆ ดังนั้นเพื่อเป็นการส่งเสริมและผลักดันให้นโยบายด้านกีฬาสัมฤทธิ์ผล จึงกำหนดกรอบแนวทางปฏิบัติ ประกอบด้วย

1) พัฒนาเมืองเป็นศูนย์กลางการจัดแข่งขันกีฬาระดับนานาชาติ

2) ยกระดับสนามกีฬามาตรฐาน พัฒนาศูนย์ออกกำลังกาย สวนสาธารณะชุมชน ให้เอื้อต่อการส่งเสริมสุขภาพการออกกำลังกายของประชาชนในท้องถิ่น

3) ส่งเสริมกีฬาขั้นพื้นฐานสู่การเป็นนักกีฬาอาชีพ มุ่งเน้นด้านการสร้างและการพัฒนานักกีฬาให้มีขีดความสามารถในการแข่งขันสูงขึ้น สามารถพัฒนาไปสู่ระดับประเทศ

4) ส่งเสริมกีฬา E-Sport สู่ระดับสากล สนับสนุนการสร้างนักกีฬา E - Sport ต่อเนื่อง เปิดพื้นที่สร้างสรรค์ให้คอกีฬาและสาวกเกมเมอร์ฝึกฝนทักษะให้มีความสามารถระดับประเทศ

5) พัฒนาเส้นทางจักรยานที่ได้มาตรฐาน ปลอดภัย

6. นโยบายด้านอนุรักษ์ ฟื้นฟูทรัพยากรธรรมชาติ สิ่งแวดล้อม และพลังงานอย่างยั่งยืน ภายใต้ยุทธศาสตร์ “เมืองสีเขียว ปลอดภัย รุ่งเรือง ยั่งยืน” โดยมีกรอบแนวทาง ประกอบด้วย

1) จัดการขยะด้วยเทคโนโลยีพลังงานสะอาดแบบครบวงจร

2) ส่งเสริมและพัฒนาบบบำบัดน้ำเสียให้ครอบคลุม

3) ติดตั้งระบบตรวจวัดอากาศ ฝุ่นละออง PM 2.5 ในพื้นที่เสี่ยง

4) เพิ่มพื้นที่สีเขียวสำหรับประชาชน

5) เพิ่มพื้นที่ป่าบก ป่าชายเลน แก้ปัญหาการกัดเซาะชายฝั่งทะเล

6) สนับสนุนการแก้ปัญหาสุนัขและแมวจรจัด สนับสนุนการแก้ไขปัญหาช้างป่าและลิง

7) ส่งเสริมและสนับสนุนให้หน่วยงานและองค์กรปกครองส่วนท้องถิ่นมีส่วนร่วมในการกำจัดขยะมูลฝอยและสิ่งปฏิกูลอย่างมีประสิทธิภาพ

8) พัฒนาระบบการบริหารจัดการทรัพยากรธรรมชาติและสิ่งแวดล้อม

7. นโยบายด้านการบริหารจัดการตามหลักธรรมาภิบาล

การบริหารราชการและปฏิบัติงานขององค์การบริหารส่วนจังหวัดชลบุรี เป็นการปฏิบัติราชการเพื่อประโยชน์สุขของประชาชน เกิดผลสัมฤทธิ์ต่อภารกิจของรัฐ ก่อให้เกิดความมีประสิทธิภาพ เกิดความคุ้มค่า ลดขั้นตอนการปฏิบัติงาน กระจายภารกิจและทรัพยากรให้แก่ท้องถิ่น การกระจายอำนาจตัดสินใจ การอำนวยความสะดวกและการตอบสนองความต้องการของประชาชน โดยมีกรอบแนวทางปฏิบัติ ประกอบด้วย

1) ส่งเสริมและพัฒนาแนวทางการตรวจสอบธรรมาภิบาลในการปฏิบัติงานด้านต่าง ๆ ขององค์การบริหารส่วนจังหวัดชลบุรี เพื่อมิให้เกิดการแสวงหาผลประโยชน์ส่วนตน อันจะก่อให้เกิดความสูญเสียต่อรัฐ สังคม สิ่งแวดล้อม องค์กร ผู้รับบริการ ผู้มีส่วนได้ส่วนเสีย และผู้ปฏิบัติงานภายในองค์กร

2) สร้างการยอมรับ ความน่าเชื่อถือ ความมั่นใจและความศรัทธาให้เกิดขึ้นกับผู้รับบริการ ประชาชน และผู้มีส่วนได้ส่วนเสียทั้งภายในและภายนอกองค์กร

3) เสริมสร้างความเข้มแข็งของชุมชนเพื่อการพึ่งพาตนเองทางสังคมตามระบอบประชาธิปไตย

4) ส่งเสริมกระบวนการเรียนรู้ ความเข้าใจ มีจิตสำนึกและการมีส่วนร่วมทางการเมือง

5) ส่งเสริมให้ภาคเอกชนและประชาชนเข้ามามีส่วนร่วมในการบริหารจัดการภาครัฐ

6) ส่งเสริมการบริหารเชิงรุก โดยเน้นการให้บริการที่ดีแก่ประชาชน

7) พัฒนาประสิทธิภาพการบริหารงานภาครัฐไปสู่องค์กรยุคใหม่

8) ส่งเสริมและสนับสนุนเพื่อให้เกิดการพัฒนางานด้านการบริการ

9) พัฒนาศักยภาพบุคลากรและระบบข้อมูลเพื่อการทำงานสู่มืออาชีพภายในองค์กรแห่งการเรียนรู้

10) ส่งเสริมและรณรงค์ให้บุคลากรยึดถือและปฏิบัติตามมาตรฐานทางจริยธรรม ปฏิบัติหน้าที่ด้วยความซื่อสัตย์สุจริต โปร่งใส พร้อมรับการตรวจสอบจากหน่วยงานภายนอก

11) ส่งเสริมและรณรงค์ให้บุคลากรมีจิตสำนึกด้านคุณธรรม จริยธรรมเพื่อประโยชน์ของส่วนรวม และสังคม ปฏิบัติตนตามหลักปรัชญาของเศรษฐกิจพอเพียงและเป็นแบบอย่างที่ดีในการดำเนินชีวิต

2.9 ความเชื่อมโยงของยุทธศาสตร์

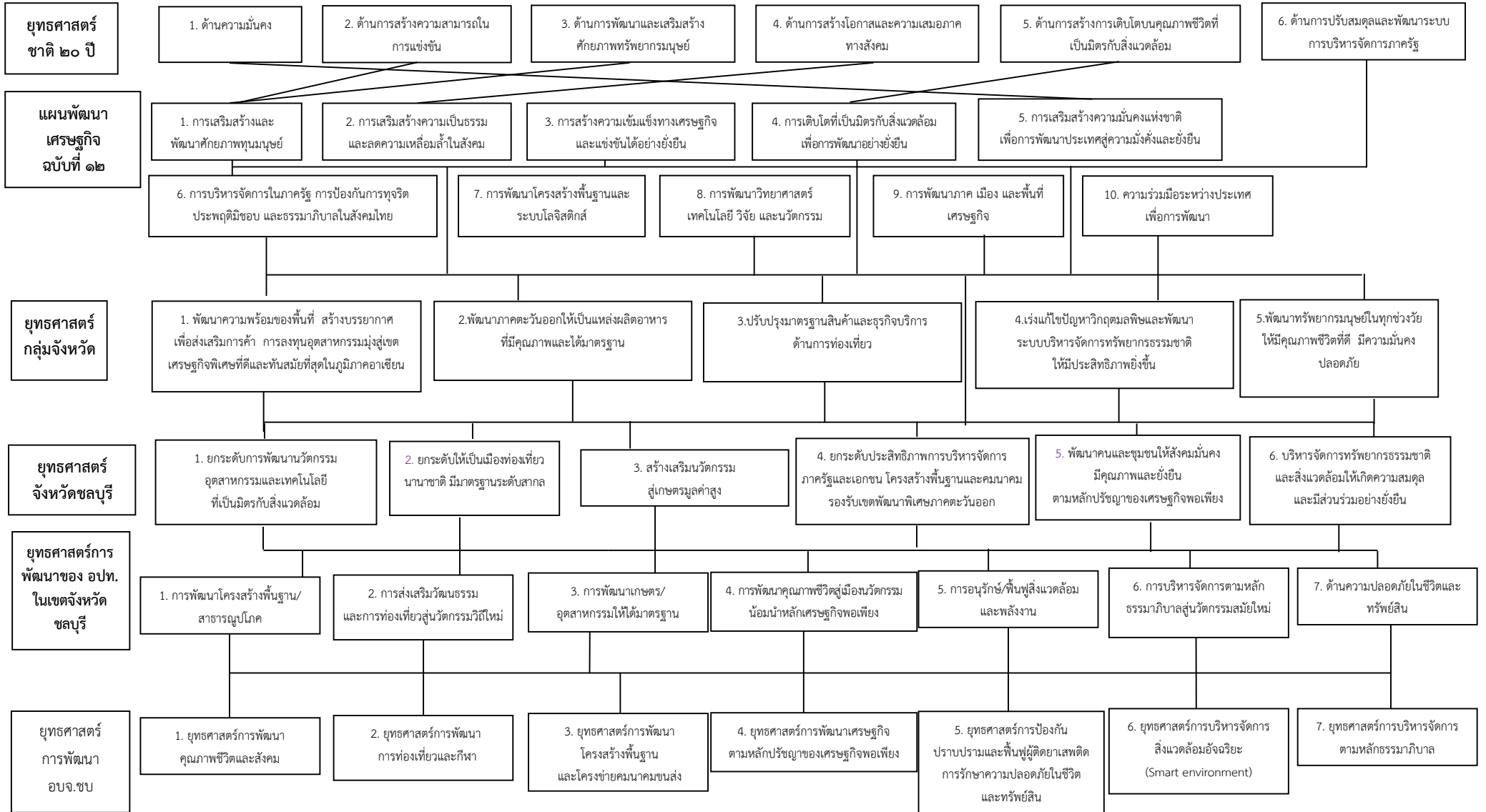

3. การวิเคราะห์เพื่อพัฒนาท้องถิ่น

3.1 การวิเคราะห์กรอบการจัดทำยุทธศาสตร์ขององค์กรปกครองส่วนท้องถิ่น

1. จุดแข็ง (Strengths : S)

S 1 ผู้นำเป็นผู้มีวิสัยทัศน์ ได้รับการยอมรับจากหน่วยงานภาคีต่าง ๆ และทำงานร่วมกันกับฝ่ายสภาด้วยความร่วมมือที่ดี

S 2 อำนาจหน้าที่ภารกิจงานขององค์การบริหารส่วนจังหวัดครอบคลุมสภาพปัญหาและความต้องการของท้องถิ่นตามพระราชบัญญัติองค์การบริหารส่วนจังหวัด และพระราชบัญญัติการกระจายอำนาจ

S 3 บุคลากรมีจำนวนที่เพียงพอต่อการทำงาน และสามารถเพิ่มกรอบอัตรากำลังได้ มีเครื่องมืออุปกรณ์เทคโนโลยีที่ทันสมัย และนำระบบอิเล็กทรอนิกส์มาใช้ในการทำงาน

S 4 องค์การบริหารส่วนจังหวัดสามารถเก็บภาษีและค่าธรรมเนียมได้เองส่วนหนึ่ง เช่น ค่าธรรมเนียมบำรุง อบจ. จากผู้เข้าพักโรงแรม, ภาษีบำรุง อบจ. จากการค่าน้ำมัน / ก๊าซ, ภาษีบำรุง อบจ. จากการค้ายาสูบ เป็นต้น

S 5 เป็นองค์กรที่ให้การสนับสนุนด้านการศึกษาเพื่อมุ่งสู่ความเป็นเลิศ และการอาชีพ

S 6 องค์การบริหารส่วนจังหวัดมีโรงเรียนในสังกัดที่ได้รับการถ่ายโอนและจัดตั้งขึ้น สามารถยกระดับการบริหารจัดการการศึกษาสู่ความเป็นเลิศ

S 7 มีศูนย์เรียนรู้เฉลิมพระเกียรติที่มีองค์ความรู้ด้านวิทยาศาสตร์ ดาราศาสตร์ และศูนย์การเรียนรู้โลกใต้ทะเลที่นักท่องเที่ยวมาเยี่ยมชมประจำ

S 8 มีสนามกีฬาที่ได้มาตรฐานสากลและครบวงจร โดยสนามฟุตบอลได้รับรองจากสมาพันธ์ฟุตบอลแห่งเอเชีย AFC แห่งเดียวในประเทศไทย

S 9 เป็นหน่วยงานที่ให้การสนับสนุน ส่งเสริมกลุ่มองค์กรภาครัฐ ภาคเอกชน ภาคประชาชน และเครือข่ายความร่วมมือทั้งจังหวัด

S 10 เป็นองค์กรผู้นำด้านการส่งเสริมการท่องเที่ยวของจังหวัดชลบุรีในระดับนานาชาติ

2. จุดอ่อน (Weaknesses : W)

W 1 บุคลากรมีประสบการณ์น้อยในการทำงานตามหน้าที่ที่ตนได้รับมอบหมาย

W 2 การทำงานยังเป็นลักษณะต่างฝ่ายต่างทำขาดความเป็นทีม และไม่เชื่อมโยงบูรณาการ

W 3 การประสานความร่วมมือกับหน่วยงานและองค์กรปกครองส่วนท้องถิ่นระดับพื้นที่ขาดความชัดเจนในวิธีปฏิบัติร่วมกัน

W 4 บุคลากรผู้มีความรู้ความสามารถโดยตรงมาปฏิบัติหน้าที่บุคลากรอยู่ในองค์กรไปกระจุกตัวอยู่ในบางกอง แต่อีกบางกองมีบุคลากรไม่เพียงพอ เช่น กองพัสดุทำให้การปฏิบัติงานตามระเบียบล่าช้า

W 5 วิธีการของระบบงานและขั้นตอนการปฏิบัติงานขาดความคล่องตัวและรวดเร็วต่อการแก้ปัญหาและตอบสนองความต้องการ

W 6 ขาดการจัดลำดับความสำคัญของกิจกรรมภายใต้ยุทธศาสตร์ในการสนับสนุนงบประมาณที่เหมาะสมและเพียงพอ

W 7 ภารกิจองค์การบริหารส่วนจังหวัดมีงานถ่ายโอนเข้ามามากให้หน้าที่แต่ไม่ได้ให้อำนาจ / งบประมาณ

W 8 การใช้งานของเครื่องจักรกลบ่อจากการสนับสนุนการทำงานภายใต้ภารกิจขององค์การบริหารส่วนจังหวัดในพื้นที่จังหวัด ไม่มีเวลาบำรุงรักษาทำให้เสื่อมโทรม

W 9 สัดส่วนการจัดสรรงบประมาณภายใต้พระราชบัญญัติการกระจายอำนาจ เพื่อสนับสนุนให้องค์การบริหารส่วนจังหวัดมายังไม่เต็มตามที่กฎหมายกำหนด

3. โอกาส (Opportunities : O)

O 1 ชลบุรีเป็นจังหวัดที่มีแหล่งท่องเที่ยวที่หลากหลายที่เป็นธรรมชาติ (ทะเล น้ำตก ป่าไม้ เกาะภูเขา) และที่มนุษย์สร้างขึ้น (สวนนงนุช ปราสาทหินล้านปี อุโมงค์ทะเล) ติดอันดับโลกและกระจายครอบคลุมทั้งจังหวัด

O 2 มีวัฒนธรรมประเพณีที่เป็นเอกลักษณ์ของจังหวัด เช่น ประเพณีวิ่งควาย กองข้าว แหล่งโบราณสถาน - วัตถุ

O 3 เป็นพื้นที่นำร่องเพื่อการพัฒนาการท่องเที่ยวเชิงอุตสาหกรรมเพื่อความยั่งยืนภายใต้การสนับสนุนขององค์กรปกครองส่วนท้องถิ่นพื้นที่พิทยาและบางละมุง

O 4 ประชาชนมีความรู้และทักษะด้านการทำธุรกิจ และมีกลุ่มองค์กรภาคประชาสังคมที่เข้มแข็ง

O 5 ได้รับการส่งเสริมการลงทุนจากรัฐบาล และเป็นแหล่งอุตสาหกรรมที่สำคัญของภาคตะวันออก และเป็นศูนย์กลางการขนส่ง เมืองท่าทางทะเล

O 6 เป็นจังหวัดที่มีการคมนาคมสะดวกทั้งทางบก น้ำ อากาศ (สนามบินอู่ตะเภา) และตั้งอยู่ใกล้เมืองหลวง (สนามบินสุวรรณภูมิ)

O 7 มีพื้นที่การเกษตรและกิจการที่สำคัญ เช่น อ้อย สับปะรด ยางพารา ปาล์ม มะม่วงหิมพานต์ ฟาร์มไก่ไข่ ไก่เนื้อ สุกร ฯลฯ

O 8 เป็นพื้นที่นำร่องในด้านยุทธศาสตร์การกีฬาท้องถิ่นเพื่อยกระดับสู่อาชีพ

O 9 มีสถานศึกษาระดับอุดมศึกษาที่มีชื่อเสียง เช่น มหาวิทยาลัยบูรพา มหาวิทยาลัยศรีปทุม มหาวิทยาลัยธรรมศาสตร์ มหาวิทยาลัยเกษตรศาสตร์ และอื่น ๆ ที่เอื้อต่อการวิจัยและพัฒนา

O 10 กระทรวงศึกษาธิการเปิดโอกาสให้มีการพัฒนาหลักสูตรท้องถิ่น โดยนำภูมิปัญญาชาวบ้านมาประยุกต์ใช้ในการเรียนรู้

O 11 นโยบายการค้าเสรีและการเปิดประเทศสู่ประชาคมเศรษฐกิจอาเซียนรวมเป็นหนึ่ง (AEC)

O 12 นโยบายความร่วมมือระหว่างท้องถิ่นในการจัดการปัญหาคาบเกี่ยว เช่น ขยะ น้ำเสีย โดยการสนับสนุนของสำนักงานนโยบายและแผนทรัพยากรธรรมชาติและสิ่งแวดล้อม และโครงการ ICM ทะเลชายฝั่ง

O 13 กระแสสุขภาพเป็นวาระสำคัญของประเทศและโลก มีพระราชบัญญัติสุขภาพแห่งชาติให้การสนับสนุน โดยท้องถิ่นมีส่วนร่วมในการส่งเสริมสุขภาพ

4. อุปสรรค (Threats : T)

T 1 กฎระเบียบภายใต้พระราชบัญญัติการกระจายอำนาจ ประกาศกระทรวงฯ และระเบียบอื่น ๆ ที่เกี่ยวข้องไม่เอื้อต่อการทำงาน เพื่อตอบสนองความต้องการของประชาชนที่หลากหลาย

T 2 เนื้อหาระดับการปฏิบัติงานภายใต้ภารกิจถ่ายโอนยังขาดรายละเอียดที่ชัดเจนร่วมกัน

T 3 องค์การปกครองส่วนท้องถิ่นภายในจังหวัด (องค์การบริหารส่วนตำบล เทศบาล) ยังขาดเป้าหมายและความชัดเจนร่วมกันในการทำงานกับองค์การบริหารส่วนจังหวัด

T 4 ภาคประชาชนยังมีส่วนร่วมน้อยในการพัฒนาโครงการที่ต้องสนองกับปัญหาและความต้องการภายใต้ยุทธศาสตร์ขององค์การบริหารส่วนจังหวัด

T 5 การย้ายถิ่นของประชากรแฝงทั้งไทยและต่างประเทศ กระทบต่อการให้บริการสาธารณสุขในจังหวัด

T 6 ปัญหาทางสังคม ความไม่ปลอดภัยในชีวิตและทรัพย์สิน ยาเสพติด แหล่งอบายมุขและอาชญากรข้ามชาติ

T 7 แหล่งน้ำต้นทุนไม่เพียงพอต่อการอุปโภคบริโภค การเกษตร และอุตสาหกรรม

T 8 ขาดพื้นที่กำจัดขยะรวมที่ได้มาตรฐาน

T 9 ปริมาณยานยนต์มาก การจราจรติดขัดในช่วงโมงเร่งด่วน และความไม่ปลอดภัยในการเดินทาง

T 10 การเปลี่ยนแปลงสภาพภูมิอากาศ ส่งผลกระทบต่อภาวะโลกร้อนและการเกิดภัยธรรมชาติ

T 11 การเปลี่ยนแปลงสถานะเศรษฐกิจโลก ราคาน้ำมัน และโรคระบาด เช่น โรคติดต่อเชื้อไวรัสโคโรนา 2019 (COVID – 19) ฯลฯ

3.2 การประเมินสถานการณ์สภาพแวดล้อมภายนอกที่เกี่ยวข้อง

สถานการณ์ภายนอก เป็นสิ่งที่อยู่เหนือการควบคุมของหน่วยงาน อีกทั้งเป็นปัจจัยสำคัญที่หน่วยงานจะต้องคำนึงถึง และปรับสภาพแวดล้อมภายนอกให้เป็นกลจักร ที่ส่งผลต่อการปฏิบัติงานของหน่วยงานให้น้อยที่สุด ซึ่งสถานการณ์ที่นอกเหนือการควบคุมของหน่วยงานมีหลายปัจจัย เช่น

1. กฎระเบียบปฏิบัติ กฎกระทรวงฯ พระราชบัญญัติการกระจายอำนาจให้แก่องค์กรปกครองส่วนท้องถิ่น และระเบียบอื่น ๆ ที่เกี่ยวข้องไม่เอื้อต่อการทำงาน เพื่อตอบสนองความต้องการของประชาชนที่หลากหลาย

2. องค์การปกครองส่วนท้องถิ่นภายในจังหวัด (องค์การบริหารส่วนตำบล เทศบาล) ยังขาดเป้าหมายและความชัดเจนร่วมกันในการทำงานกับองค์การบริหารส่วนจังหวัด

3. การย้ายถิ่นของประชากรแฝงทั้งไทยและต่างประเทศ กระทบต่อการให้บริการสาธารณสุขในจังหวัด

4. ปัญหาทางสังคม ความไม่ปลอดภัยในชีวิตและทรัพย์สิน ยาเสพติด แหล่งอบายมุขและอาชญากรข้ามชาติ

5. ขาดพื้นที่กำจัดขยะรวมที่ได้มาตรฐาน

ปัจจัยที่เอื้อต่อการพัฒนาจังหวัดชลบุรี ให้เจริญก้าวหน้า มีหลายปัจจัย เช่น จังหวัดมีสถานที่ท่องเที่ยวที่ได้มาตรฐานจำนวนมาก จึงมิใช่เป็นการยากที่จะพัฒนาต่อยอด อีกทั้งเป็นแหล่งอุตสาหกรรม มีมหาวิทยาลัยของรัฐและเอกชนที่เอื้อต่อการพัฒนาจังหวัดชลบุรี ให้เจริญก้าวหน้าได้

ส่วนที่ 3

การนำแผนพัฒนาท้องถิ่นไปสู่การปฏิบัติ



ส่วนที่ 3
การนำแผนพัฒนาท้องถิ่นไปสู่การปฏิบัติ

* _ * _ * _ * _ * _ * _ * _ * _ * _ *

1. ยุทธศาสตร์การพัฒนาและแผนงาน

| ที่ | ยุทธศาสตร์ | ด้าน | แผนงาน | หน่วยงานรับผิดชอบหลัก | หน่วยงานสนับสนุน | หมายเหตุ |
|-----|---|---|--|---|------------------|----------|
| 1 | การพัฒนาคุณภาพชีวิตและสังคม | ด้านบริการชุมชนและสังคม
ด้านการดำเนินงานอื่น | - แผนงานสาธารณสุข
- แผนงานสังคมสงเคราะห์
- แผนงานสร้างความเข้มแข็งของชุมชน
- แผนงานการศาสนา วัฒนธรรม และนันทนาการ
- แผนงานการศึกษา
- แผนงานงบกลาง | - กองการศึกษา ศาสนาและวัฒนธรรม
- กองสวัสดิการสังคม
- กองสาธารณสุข | - | |
| 2 | การพัฒนาการท่องเที่ยวและกีฬา | ด้านบริหารทั่วไป
ด้านบริการชุมชนและสังคม | - แผนงานบริหารงานทั่วไป
- แผนงานการศาสนา วัฒนธรรม และนันทนาการ | - กองการท่องเที่ยวและกีฬา | - | |
| 3 | การพัฒนาโครงสร้างพื้นฐานและโครงข่ายคมนาคมขนส่ง | ด้านการเศรษฐกิจ | - แผนงานอุตสาหกรรมและการโยธา | - สำนักช่าง | - | |
| 4 | การพัฒนาเศรษฐกิจตามหลักปรัชญาของเศรษฐกิจพอเพียง | ด้านบริการชุมชนและสังคม | - แผนงานสร้างความเข้มแข็งของชุมชน | - กองสวัสดิการสังคม | - | |
| 5 | การป้องกันปราบปรามและฟื้นฟูผู้ติดยาเสพติด
การรักษาความปลอดภัยในชีวิตและทรัพย์สิน | ด้านบริหารทั่วไป
ด้านบริการชุมชนและสังคม | - แผนงานบริหารงานทั่วไป
- แผนงานสร้างความเข้มแข็งของชุมชน | - สำนักปลัด อบจ.
- สำนักงานเลขานุการ อบจ. | - | |
| 6 | การจัดการสิ่งแวดล้อมอัจฉริยะ (Smart environment) | ด้านบริการชุมชนและสังคม | - แผนงานเคหะและชุมชน
- แผนงานสร้างความเข้มแข็งของชุมชน | - สำนักช่าง | - | |

| ที่ | ยุทธศาสตร์ | ด้าน | แผนงาน | หน่วยงานรับผิดชอบหลัก | หน่วยงานสนับสนุน | หมายเหตุ |
|------------|----------------------------------|---|--|--|------------------|----------|
| 7 | การบริหารจัดการตามหลักธรรมาภิบาล | ด้านบริหารทั่วไป
ด้านบริการชุมชนและสังคม | - แผนงานบริหารงานทั่วไป
- แผนงานสร้างความเข้มแข็งของชุมชน | - สำนักปลัด อบจ.
- สำนักงานเลขานุการ อบจ.
- กองยุทธศาสตร์และงบประมาณ
- สำนักช่าง
- กองการเจ้าหน้าที่ | - | |
| รวม | 7 ยุทธศาสตร์ | 4 ด้าน | 9 แผนงาน | 9 ส่วนราชการ | - | |

บัญชีสรุปโครงการพัฒนา
แผนพัฒนาท้องถิ่น (พ.ศ. 2566 - 2570)
ขององค์การบริหารส่วนจังหวัดชลบุรี

| ยุทธศาสตร์ | ปี 2566 | | ปี 2567 | | ปี 2568 | | ปี 2569 | | ปี 2570 | | รวม 5 ปี | |
|--|--------------|--------------------|--------------|--------------------|--------------|--------------------|--------------|--------------------|--------------|--------------------|--------------|----------------------|
| | จำนวนโครงการ | งบประมาณ (บาท) | จำนวนโครงการ | งบประมาณ (บาท) | จำนวนโครงการ | งบประมาณ (บาท) | จำนวนโครงการ | งบประมาณ (บาท) | จำนวนโครงการ | งบประมาณ (บาท) | จำนวนโครงการ | งบประมาณ (บาท) |
| 1) ยุทธศาสตร์การพัฒนาคุณภาพชีวิตและสังคม | | | | | | | | | | | | |
| 1.1 แผนงานการศึกษา | 25 | 209,431,500 | 24 | 206,291,100 | 24 | 206,291,100 | 24 | 206,291,100 | 24 | 206,291,100 | 121 | 1,034,595,900 |
| 1.2 แผนงานสาธารณสุข | 5 | 170,652,000 | 5 | 170,652,000 | 5 | 170,652,000 | 5 | 170,652,000 | 5 | 170,652,000 | 25 | 853,260,000 |
| 1.3 แผนงานสังคมสงเคราะห์ | 5 | 16,800,000 | 5 | 16,800,000 | 5 | 16,800,000 | 5 | 16,800,000 | 5 | 16,800,000 | 25 | 84,000,000 |
| 1.4 แผนงานสร้างความเข้มแข็งของชุมชน | 2 | 2,500,000 | 2 | 2,500,000 | 2 | 2,500,000 | 2 | 2,500,000 | 2 | 2,500,000 | 10 | 12,500,000 |
| 1.5 แผนงานศาสนา วัฒนธรรม และนันทนาการ | 2 | 7,931,000 | 2 | 7,931,000 | 2 | 7,931,000 | 2 | 7,931,000 | 2 | 7,931,000 | 10 | 39,655,000 |
| 1.6 แผนงานอุตสาหกรรมและการโยธา | 12 | 162,606,500 | 1 | 50,000,000 | - | - | - | - | - | - | 13 | 212,606,500 |
| 1.7 แผนงานบกกลาง | 2 | 10,200,000 | 2 | 10,200,000 | 2 | 10,200,000 | 2 | 10,200,000 | 2 | 10,200,000 | 10 | 51,000,000 |
| ยุทธศาสตร์ที่ 1 | 53 | 580,121,000 | 41 | 464,374,100 | 40 | 414,374,100 | 40 | 414,374,100 | 40 | 414,374,100 | 214 | 2,287,617,400 |
| 2) ยุทธศาสตร์การพัฒนาการท่องเที่ยวและกีฬา | | | | | | | | | | | | |
| 2.1 แผนงานบริหารงานทั่วไป | - | - | 1 | 300,000 | 1 | 300,000 | 1 | 300,000 | 1 | 300,000 | 4 | 1,200,000 |
| 2.2 แผนงานเคหะและชุมชน | 1 | 10,000,000 | 1 | 10,000,000 | 1 | 10,000,000 | 1 | 10,000,000 | 1 | 10,000,000 | 5 | 50,000,000 |
| 2.3 แผนงานศาสนา วัฒนธรรม และนันทนาการ | 6 | 125,940,000 | 6 | 125,940,000 | 6 | 125,940,000 | 6 | 125,940,000 | 6 | 125,940,000 | 30 | 629,700,000 |
| 2.4 แผนงานอุตสาหกรรมและการโยธา | 4 | 159,034,500 | 2 | 37,000,000 | - | - | - | - | - | - | 6 | 196,034,500 |
| ยุทธศาสตร์ที่ 2 | 11 | 294,974,500 | 10 | 173,240,000 | 8 | 136,240,000 | 8 | 136,240,000 | 8 | 136,240,000 | 45 | 876,934,500 |

| ยุทธศาสตร์ | ปี 2566 | | ปี 2567 | | ปี 2568 | | ปี 2569 | | ปี 2570 | | รวม 5 ปี | |
|---|--------------|--------------------|--------------|-------------------|--------------|-------------------|--------------|-------------------|--------------|-------------------|--------------|--------------------|
| | จำนวนโครงการ | งบประมาณ (บาท) | จำนวนโครงการ | งบประมาณ (บาท) | จำนวนโครงการ | งบประมาณ (บาท) | จำนวนโครงการ | งบประมาณ (บาท) | จำนวนโครงการ | งบประมาณ (บาท) | จำนวนโครงการ | งบประมาณ (บาท) |
| 3) ยุทธศาสตร์การพัฒนาโครงสร้างพื้นฐานและโครงข่ายคมนาคมขนส่ง | | | | | | | | | | | | |
| 3.1 แผนงานอุตสาหกรรมและการโยธา | 18 | 413,560,300 | - | - | - | - | - | - | - | - | 18 | 413,560,300 |
| ยุทธศาสตร์ที่ 3 | 18 | 413,560,300 | - | - | - | - | - | - | - | - | 18 | 413,560,300 |
| 4) ยุทธศาสตร์การพัฒนาเศรษฐกิจตามหลักปรัชญาของเศรษฐกิจพอเพียง | | | | | | | | | | | | |
| 4.1 แผนงานสร้างความเข้มแข็งของชุมชน | 10 | 18,344,900 | 10 | 18,344,900 | 10 | 18,344,900 | 10 | 18,344,900 | 10 | 18,344,900 | 50 | 91,724,500 |
| ยุทธศาสตร์ที่ 4 | 10 | 18,344,900 | 10 | 18,344,900 | 10 | 18,344,900 | 10 | 18,344,900 | 10 | 18,344,900 | 50 | 91,724,500 |
| 5) ยุทธศาสตร์การป้องกันปราบปรามและฟื้นฟูผู้ติดยาเสพติด การรักษาความปลอดภัยในชีวิตและทรัพย์สิน | | | | | | | | | | | | |
| 5.1 แผนงานบริหารงานทั่วไป | 1 | 32,000,000 | 1 | 32,000,000 | 1 | 32,000,000 | 1 | 32,000,000 | 1 | 32,000,000 | 5 | 160,000,000 |
| 5.3 แผนงานสร้างความเข้มแข็งของชุมชน | 12 | 13,466,900 | 12 | 13,378,100 | 12 | 13,466,900 | 12 | 13,378,100 | 12 | 13,466,900 | 60 | 67,156,900 |
| ยุทธศาสตร์ที่ 5 | 13 | 45,466,900 | 13 | 45,378,100 | 13 | 45,466,900 | 13 | 45,378,100 | 13 | 45,466,900 | 65 | 227,156,900 |

| ยุทธศาสตร์ | ปี 2566 | | ปี 2567 | | ปี 2568 | | ปี 2569 | | ปี 2570 | | รวม 5 ปี | |
|--|------------------|----------------------|------------------|--------------------|------------------|--------------------|------------------|--------------------|------------------|--------------------|------------------|----------------------|
| | จำนวน
โครงการ | งบประมาณ
(บาท) | จำนวน
โครงการ | งบประมาณ
(บาท) | จำนวน
โครงการ | งบประมาณ
(บาท) | จำนวน
โครงการ | งบประมาณ
(บาท) | จำนวน
โครงการ | งบประมาณ
(บาท) | จำนวน
โครงการ | งบประมาณ
(บาท) |
| 6) ยุทธศาสตร์การจัดการสิ่งแวดล้อมอัจฉริยะ
(Smart Environment) | | | | | | | | | | | | |
| 6.1 แผนงานเคหะและชุมชน | 6 | 37,800,000 | 5 | 12,800,000 | 5 | 12,800,000 | 5 | 12,800,000 | 5 | 12,800,000 | 26 | 89,000,000 |
| 6.2 แผนงานสร้างความเข้มแข็งของชุมชน | 2 | 600,000 | 2 | 600,000 | 2 | 600,000 | 2 | 600,000 | 2 | 600,000 | 10 | 3,000,000 |
| ยุทธศาสตร์ที่ 6 | 8 | 38,400,000 | 7 | 13,400,000 | 7 | 13,400,000 | 7 | 13,400,000 | 7 | 13,400,000 | 36 | 92,000,000 |
| 7) ยุทธศาสตร์การบริหารจัดการ
ตามหลักธรรมาภิบาล | | | | | | | | | | | | |
| 7.1 แผนงานบริหารงานทั่วไป | 9 | 33,757,580 | 9 | 33,757,580 | 9 | 33,757,580 | 9 | 33,757,580 | 9 | 33,757,580 | 45 | 168,787,900 |
| 7.2 แผนงานสร้างความเข้มแข็งของชุมชน | 3 | 9,000,000 | 3 | 9,000,000 | 3 | 9,000,000 | 3 | 9,000,000 | 3 | 9,000,000 | 15 | 45,000,000 |
| ยุทธศาสตร์ที่ 7 | 12 | 42,757,580 | 12 | 42,757,580 | 12 | 42,757,580 | 12 | 42,757,580 | 12 | 42,757,580 | 60 | 213,787,900 |
| รวมทั้งสิ้น | 125 | 1,433,625,180 | 93 | 757,494,680 | 90 | 670,583,480 | 90 | 670,494,680 | 90 | 670,583,480 | 488 | 4,202,781,500 |

ยุทธศาสตร์ที่ 1

การพัฒนาคุณภาพชีวิตและสังคม



รายละเอียดโครงการพัฒนา
แผนพัฒนาท้องถิ่น (พ.ศ.2566 - 2570)
องค์การบริหารส่วนจังหวัดชลบุรี

ยุทธศาสตร์จังหวัดชลบุรี ที่ 5 พัฒนาคนและชุมชนให้สังคมมั่นคง มีคุณภาพและยั่งยืน ตามหลักปรัชญาของเศรษฐกิจพอเพียง

ยุทธศาสตร์ อปท. ที่ 4 การพัฒนาคุณภาพชีวิตสู่เมืองนวัตกรรม น้อมนำหลักเศรษฐกิจพอเพียง

ยุทธศาสตร์ อบจ.ชบ ที่ 1 การพัฒนาคุณภาพชีวิตและสังคม

แผนงานการศึกษา

| ที่ | โครงการ | วัตถุประสงค์ | เป้าหมาย
(ผลผลิตของโครงการ) | งบประมาณ | | | | | ตัวชี้วัด
(KPI) | ผลที่คาดว่าจะได้รับ | หน่วยงาน
รับผิดชอบหลัก |
|-----|---|---|--|-----------|-----------|-----------|-----------|-----------|--|---|---------------------------|
| | | | | 2566 | 2567 | 2568 | 2569 | 2570 | | | |
| 1 | ฝึกอบรมสัมมนาพัฒนาประสิทธิภาพครู บุคลากรทางการศึกษา และเยาวชนในวัยเรียนของโรงเรียนในจังหวัดชลบุรี | <ul style="list-style-type: none"> - เพื่อส่งเสริมและพัฒนาความรู้ความสามารถของบุคลากรครู ผู้บริหารสถานศึกษาในสังกัด ได้รับรู้ในการจัดกิจกรรมการเรียนรู้ที่หลากหลาย - เพื่อเพิ่มโลกทัศน์ วิธีและแนวทางการสอนที่มีประสิทธิภาพ เหมาะสมกับผู้เรียน - เพื่อสร้างทัศนคติที่ดี และโอกาสในการค้นคว้าหาความรู้ สำหรับมาพัฒนานักเรียน ให้สู่เป้าหมายสูงสุดของสถานศึกษา ผู้ปกครอง และนักเรียน | <ul style="list-style-type: none"> - เป็นค่าใช้จ่ายในการฝึกอบรมสัมมนาพัฒนาประสิทธิภาพครู บุคลากรทางการศึกษา และเยาวชนในวัยเรียน (รายละเอียดตามโครงการกองการศึกษา) | 6,082,000 | 6,082,000 | 6,082,000 | 6,082,000 | 6,082,000 | - จำนวนสถานศึกษาที่ให้บริการอย่างทั่วถึงเท่าเทียมและมีคุณภาพ | - บุคลากรครู ผู้บริหารสถานศึกษาและผู้ที่เกี่ยวข้อง มีความรู้ความสามารถเพิ่มขึ้น
- มีกิจกรรมการเรียนรู้ที่หลากหลายเพิ่มจากที่เคยจัดกันมาในอดีต และส่งผลให้นักเรียนมีผลสัมฤทธิ์การเรียนรู้สูงขึ้น
- บุคลากรครู ผู้บริหารสถานศึกษาและผู้ที่เกี่ยวข้อง มีความสุขและทัศนคติที่ดีต่อองค์กร | กศ. |
| 2 | สนับสนุนการจัดกิจกรรมของโรงเรียน เพื่อพัฒนาการเรียนรู้และพัฒนาคุณภาพชีวิตของเยาวชนในวัยเรียน | <ul style="list-style-type: none"> - เพื่อเผยแพร่ประชาสัมพันธ์ส่งเสริมและสนับสนุนการจัดการศึกษาของโรงเรียนในสังกัด - เพื่อแลกเปลี่ยนกิจกรรมการเรียนการสอน การเรียนรู้ระหว่างโรงเรียน กลุ่มหรือหน่วยงานการศึกษาในและนอกสังกัด - เพื่อเปิดโอกาสให้นักเรียน บุคลากรครู ทางการศึกษา เยาวชนในจังหวัดชลบุรี ได้รับการเรียนรู้ให้กว้างขวางและกว้างไกลมากขึ้น เปิดโลกทัศน์การเรียนรู้ที่หลากหลาย | <ul style="list-style-type: none"> - เป็นค่าใช้จ่ายในการพัฒนาการเรียนรู้และพัฒนาคุณภาพชีวิต (รายละเอียดตามโครงการกองการศึกษา) | 6,660,000 | 6,660,000 | 6,660,000 | 6,660,000 | 6,660,000 | - จำนวนสถานศึกษาที่ให้บริการอย่างทั่วถึงเท่าเทียมและมีคุณภาพ | - สามารถเผยแพร่ผลงานทางการศึกษาของนักเรียนในสังกัด ให้เป็นที่ยอมรับของประชาชนโดยทั่วไป
- นักเรียนและบุคลากรครู สถานศึกษาในสังกัด สามารถปรับกิจกรรมการเรียนการสอนในโรงเรียนให้ทันสมัยและมีผลสัมฤทธิ์การเรียนรู้สูงขึ้น
- นักเรียนได้รับโอกาส มีประสบการณ์การเรียนรู้ที่กว้างขวางและหลากหลายมากขึ้น | กศ. |

ยุทธศาสตร์จังหวัดชลบุรี ที่ 5 พัฒนาคนและชุมชนให้สังคมมั่นคง มีคุณภาพและยั่งยืน ตามหลักปรัชญาของเศรษฐกิจพอเพียง

ยุทธศาสตร์ อปท. ที่ 4 การพัฒนาคุณภาพชีวิตสู่เมืองนวัตกรรม น้อมนำหลักเศรษฐกิจพอเพียง

ยุทธศาสตร์ อบจ.ชบ. ที่ 1 การพัฒนาคุณภาพชีวิตและสังคม

แผนงานการศึกษา

| ที่ | โครงการ | วัตถุประสงค์ | เป้าหมาย
(ผลผลิตของโครงการ) | งบประมาณ | | | | | ตัวชี้วัด
(KPI) | ผลที่คาดว่าจะได้รับ | หน่วยงาน
รับผิดชอบหลัก |
|-----|--|--|--|------------|------------|------------|------------|------------|--|--|---------------------------|
| | | | | 2566 | 2567 | 2568 | 2569 | 2570 | | | |
| 3 | จัดซื้ออาหารเสริม (นม) สำหรับนักเรียน | - เพื่อส่งเสริมให้นักเรียนได้รับอาหารเสริมที่มีคุณค่าและประโยชน์ | - จัดซื้ออาหารเสริม (นม) แจกจ่ายให้นักเรียนโรงเรียนในสังกัด
(รายละเอียดตามโครงการกองการศึกษาฯ) | 15,930,000 | 15,930,000 | 15,930,000 | 15,930,000 | 15,930,000 | - จำนวนสถานศึกษา
ที่ให้บริการอย่างทั่วถึง
เท่าเทียมและมีคุณภาพ | - นักเรียนมีสุขภาพร่างกายสมบูรณ์
แข็งแรง | กศ. |
| 4 | อาหารกลางวันสำหรับนักเรียน
โรงเรียนในสังกัดฯ | - เพื่อให้นักเรียนระดับปฐมวัย มัธยมศึกษา
ได้รับอาหารกลางวันครบถ้วนทุกคน
- เพื่อให้นักเรียนระดับปฐมวัย มัธยมศึกษา
ได้รับสารอาหารเพียงพอต่อการเจริญเติบโต
ของร่างกาย และเป็นไปตามมาตรฐาน
กระทรวงสาธารณสุข | - นักเรียนระดับปฐมวัย - วัยประถมศึกษา
และมัธยมศึกษา ต่อคน / วัน ปีละ 200 วัน
(รายละเอียดตามโครงการกองการศึกษาฯ) | 32,907,000 | 32,907,000 | 32,907,000 | 32,907,000 | 32,907,000 | - จำนวนสถานศึกษา
ที่ให้บริการอย่างทั่วถึง
เท่าเทียมและมีคุณภาพ | - นักเรียนระดับปฐมศึกษา
ได้รับอาหารกลางวันครบถ้วนทุกคน
- นักเรียนระดับปฐมวัย ประถมศึกษา
ได้รับสารอาหารเพียงพอ
ต่อการเจริญเติบโตของร่างกาย
และเป็นไปตามมาตรฐาน | กศ. |
| 5 | ส่งเสริมพัฒนาการเรียนรู้เสริมสร้าง
ทักษะประสบการณ์
และสื่อเทคโนโลยีทางการศึกษา
ของโรงเรียนในสังกัดฯ
และโรงเรียนจังหวัดชลบุรี | - เพื่อส่งเสริมและพัฒนาด้านคุณภาพ
การเรียนการสอนของโรงเรียน
ให้มีประสิทธิภาพ
- เพื่อเสริมสร้างประสบการณ์และฝึกทักษะ
ให้กับเด็กนักเรียน | - ปรับปรุงอาคารสถานที่พร้อมจัดหา วัสดุ
ครุภัณฑ์ และสื่อเทคโนโลยี
ประกอบการเรียนการสอน
(รายละเอียดตามโครงการกองการศึกษาฯ) | 5,000,000 | 5,000,000 | 5,000,000 | 5,000,000 | 5,000,000 | - จำนวนสถานศึกษา
ที่ให้บริการอย่างทั่วถึง
เท่าเทียมและมีคุณภาพ | - การเรียนการสอนมีการพัฒนาคุณภาพ
และประสิทธิภาพมากยิ่งขึ้น | กศ. |
| 6 | จัดจ้างครูและวิทยากรสอน
กลุ่มสาระการเรียนรู้ที่ขาดแคลน
สำหรับโรงเรียนในสังกัดฯ | - เพื่อจัดจ้างครูกลุ่มสาระที่ขาดแคลน
- เพื่อจัดการศึกษาให้สัมฤทธิ์ผล
ตามเจตนารมณ์ของหลักสูตร | - จ้างบุคลากรสนับสนุนการศึกษา
ในสาขาที่ขาดแคลนและภาษาต่างประเทศ
(รายละเอียดตามโครงการกองการศึกษาฯ) | 2,500,000 | 2,500,000 | 2,500,000 | 2,500,000 | 2,500,000 | - จำนวนสถานศึกษา
ที่ให้บริการอย่างทั่วถึง
เท่าเทียมและมีคุณภาพ | - มีบุคลากรครูเพียงพอ
ต่อการจัดการเรียนการสอน
- นักเรียนได้เรียนรู้ในสาขาที่ขาดแคลน | กศ. |

ยุทธศาสตร์จังหวัดชลบุรี ที่ 5 พัฒนาคนและชุมชนให้สังคมมั่นคง มีคุณภาพและยั่งยืน ตามหลักปรัชญาของเศรษฐกิจพอเพียง

ยุทธศาสตร์ อปท. ที่ 4 การพัฒนาคุณภาพชีวิตสู่เมืองนวัตกรรม น้อมนำหลักเศรษฐกิจพอเพียง

ยุทธศาสตร์ อบจ.ชบ ที่ 1 การพัฒนาคุณภาพชีวิตและสังคม

แผนงานการศึกษา

| ที่ | โครงการ | วัตถุประสงค์ | เป้าหมาย
(ผลผลิตของโครงการ) | งบประมาณ | | | | | ตัวชี้วัด
(KPI) | ผลที่คาดว่าจะได้รับ | หน่วยงาน
รับผิดชอบหลัก |
|-----|---|--|--|------------|------------|------------|------------|------------|--|--|---------------------------|
| | | | | 2566 | 2567 | 2568 | 2569 | 2570 | | | |
| 7 | ปรับปรุงหลักสูตรสถานศึกษา และจัดทำหลักสูตรท้องถิ่น โรงเรียนในสังกัดฯ | - เพื่อสร้างจุดมุ่งหมายของสถานศึกษาร่วมกัน ระหว่างโรงเรียน ชุมชน ท้องถิ่น
- เพื่อสร้างหลักสูตรสถานศึกษาที่ตอบสนองความต้องการของชุมชนและท้องถิ่น ตามกระแสการเปลี่ยนแปลงทางเทคโนโลยี และบริบท | - ปรับปรุงหลักสูตรสถานศึกษาที่มีอยู่เดิม
- จัดทำหลักสูตรท้องถิ่น
ตามความเปลี่ยนแปลงของบริบทในชุมชน และท้องถิ่น
(รายละเอียดตามโครงการกองการศึกษาฯ) | 220,000 | 220,000 | 220,000 | 220,000 | 220,000 | - จำนวนสถานศึกษา
ที่ให้บริการอย่างทั่วถึง
เท่าเทียมและมีคุณภาพ | - โรงเรียนมีจุดมุ่งหมายของหลักสูตร
สถานศึกษาตรงกันทั้งโรงเรียน ชุมชน
และท้องถิ่น
- โรงเรียนมีหลักสูตรท้องถิ่นตอบสนอง
การเปลี่ยนแปลงของชุมชนและท้องถิ่น | กศ. |
| 8 | ค่าใช้จ่ายในการรณรงค์ ป้องกันยาเสพติดในสถานศึกษา จำนวน 11 โรงเรียน | - เพื่อเป็นค่าใช้จ่ายในการรณรงค์ ป้องกันยาเสพติดในสถานศึกษา | - แก้ไขปัญหาเสพติดในสถานศึกษา
จำนวน 11 โรงเรียน
(รายละเอียดตามโครงการกองการศึกษาฯ) | 201,000 | 201,000 | 201,000 | 201,000 | 201,000 | - จำนวนสถานศึกษา
ที่ให้บริการอย่างทั่วถึง
เท่าเทียมและมีคุณภาพ | - นักเรียนและสถานศึกษา
ปลอดภัยเสพติด | กศ. |
| 9 | สนับสนุนการจัดกิจกรรม ชุมชนลูกเสือท้องถิ่นแห่งชาติ | - เพื่อรวมพลังความสามัคคีของลูกเสือ และเนตรนารีในการถวายความจงรักภักดี และเทิดพระเกียรติพระบาทสมเด็จพระเจ้า
- เพื่อส่งเสริมทัศนคติในเชิงสร้างสรรค์ ให้ลูกเสือ เนตรนารี มีจิตสำนึกการอนุรักษ์ ทรัพยากรธรรมชาติ | - ลูกเสือ เนตรนารี ตัวแทนจากโรงเรียน
ในสังกัด อบจ.ชบ. ได้รับความรู้
และประสบการณ์จากการร่วมกิจกรรม
และนำมาพัฒนากิจกรรมลูกเสือ
ของโรงเรียนได้
(รายละเอียดตามโครงการกองการศึกษาฯ) | 1,300,000 | 1,300,000 | 1,300,000 | 1,300,000 | 1,300,000 | - จำนวนสถานศึกษา
ที่ให้บริการอย่างทั่วถึง
เท่าเทียมและมีคุณภาพ | - ลูกเสือ เนตรนารีเป็นผู้มีความ
จงรักภักดีต่อชาติ ศาสนา พระมหากษัตริย์
- นักเรียนมีทัศนคติในเชิงสร้างสรรค์
ให้ลูกเสือ เนตรนารี มีความอนุรักษ์
ธรรมชาติยิ่งขึ้น | กศ. |
| 10 | ค่าจัดการเรียนการสอน (รายหัว) สำหรับโรงเรียนในสังกัด องค์การบริหารส่วนจังหวัดชลบุรี | - เพื่อให้โรงเรียนมีค่าใช้จ่าย
ในการจัดการศึกษาขั้นพื้นฐาน
- เพื่อให้นักเรียนมีวัสดุที่ใช้
ในการจัดการเรียนการสอน | - จัดสรรงบประมาณสนับสนุนรายหัว
สำหรับนักเรียนโรงเรียนในสังกัด
จำนวน 11 โรงเรียน ต่อคนต่อปี
(รายละเอียดตามโครงการกองการศึกษาฯ) | 55,521,000 | 55,521,000 | 55,521,000 | 55,521,000 | 55,521,000 | - จำนวนสถานศึกษา
ที่ให้บริการอย่างทั่วถึง
เท่าเทียมและมีคุณภาพ | - โรงเรียนมีค่าใช้จ่ายในการจัด
การศึกษาขั้นพื้นฐานสำหรับนักเรียน
อย่างพอเพียง | กศ. |

ยุทธศาสตร์จังหวัดชลบุรี ที่ 5 พัฒนาคนและชุมชนให้สังคมมั่นคง มีคุณภาพและยั่งยืน ตามหลักปรัชญาของเศรษฐกิจพอเพียง

ยุทธศาสตร์ อปท. ที่ 4 การพัฒนาคุณภาพชีวิตสู่เมืองนวัตกรรม น้อมนำหลักเศรษฐกิจพอเพียง

ยุทธศาสตร์ อบจ.ชบ. ที่ 1 การพัฒนาคุณภาพชีวิตและสังคม

แผนงานการศึกษา

| ที่ | โครงการ | วัตถุประสงค์ | เป้าหมาย
(ผลผลิตของโครงการ) | งบประมาณ | | | | | ตัวชี้วัด
(KPI) | ผลที่คาดว่าจะได้รับ | หน่วยงาน
รับผิดชอบหลัก |
|-----|---|---|---|-----------|-----------|-----------|-----------|-----------|--|---|---------------------------|
| | | | | 2566 | 2567 | 2568 | 2569 | 2570 | | | |
| 11 | พัฒนาห้องสมุดโรงเรียนในสังกัด
องค์การบริหารส่วนจังหวัดชลบุรี | - เพื่อเป็นแหล่งเรียนรู้ในการพัฒนาห้องสมุด
ของโรงเรียน ในสังกัด อบจ.ชบ. | - เป็นค่าใช้จ่ายในการพัฒนาห้องสมุด
ของโรงเรียนในสังกัดฯ จำนวน 11 โรงเรียน
โรงเรียนละ 100,000 บาท
(รายละเอียดตามโครงการกองการศึกษาฯ) | 1,100,000 | 1,100,000 | 1,100,000 | 1,100,000 | 1,100,000 | - จำนวนสถานศึกษา
ที่ให้บริการอย่างทั่วถึง
เท่าเทียมและมีคุณภาพ | - นักเรียนมีแหล่งเรียนรู้ที่ทันสมัย | กศ. |
| 12 | พัฒนาแหล่งเรียนรู้โรงเรียนในสังกัด
องค์การบริหารส่วนจังหวัดชลบุรี | - เพื่อให้โรงเรียนมีแหล่งเรียนรู้ที่ทันสมัย | - เป็นค่าใช้จ่ายในการพัฒนา
แหล่งเรียนรู้ของโรงเรียนในสังกัดฯ
จำนวน 11 โรงเรียน โรงเรียนละ 50,000 บาท
(รายละเอียดตามโครงการกองการศึกษาฯ) | 550,000 | 550,000 | 550,000 | 550,000 | 550,000 | - จำนวนสถานศึกษา
ที่ให้บริการอย่างทั่วถึง
เท่าเทียมและมีคุณภาพ | - นักเรียนมีแหล่งเรียนรู้ที่ทันสมัย | กศ. |
| 13 | การพัฒนาข้าราชการครู
ของโรงเรียนในสังกัด
องค์การบริหารส่วนจังหวัดชลบุรี | - เพื่อพัฒนาความรู้ ความสามารถของครู
ในสังกัด อบจ.ชบ. ด้วยการสนับสนุนค่าใช้จ่าย
ในการอบรมสำหรับหน่วยงานกรมส่งเสริม
การปกครองท้องถิ่นเป็นผู้จัด | - เพื่อจ่ายเป็นค่าใช้จ่ายสำหรับครูในสังกัด
อบจ.ชบ. ในด้านการพัฒนาประสิทธิภาพ
การเรียนการสอน จำนวน 372 คน
จำนวน 11 โรงเรียน
(รายละเอียดตามโครงการกองการศึกษาฯ) | 1,290,000 | 1,290,000 | 1,290,000 | 1,290,000 | 1,290,000 | - จำนวนสถานศึกษา
ที่ให้บริการอย่างทั่วถึง
เท่าเทียมและมีคุณภาพ | - ครูในสังกัด อบจ.ชบ. ได้รับงบประมาณ
ในการพัฒนาตนเอง | กศ. |
| 14 | อินเทอร์เน็ตโรงเรียนในสังกัด
องค์การบริหารส่วนจังหวัดชลบุรี | - เพื่อให้โรงเรียนมีอินเทอร์เน็ตความเร็วสูง
ใช้ในการจัดการเรียนการสอน
การสืบค้นข้อมูลของนักเรียน
- เพื่อส่งเสริมการทำงาน รับ - ส่ง ข้อมูล
ให้มีประสิทธิภาพรวดเร็วทันเวลามากขึ้น | - เป็นค่าติดตั้งอินเทอร์เน็ตโรงเรียนในสังกัด
จำนวน 2 รายการ ดังนี้
(1) ระบบ ADSL (โรงเรียนละ 9,600 บาท)
(2) ระบบ Wifi (โรงเรียนละ 7,000 บาท)
(รายละเอียดตามโครงการกองการศึกษาฯ) | 184,800 | 184,800 | 184,800 | 184,800 | 184,800 | - จำนวนสถานศึกษา
ที่ให้บริการอย่างทั่วถึง
เท่าเทียมและมีคุณภาพ | - นักเรียนมีผลสัมฤทธิ์ทางการเรียนดีขึ้น
- การทำงานมีประสิทธิภาพมากยิ่งขึ้น | กศ. |

ยุทธศาสตร์จังหวัดชลบุรี ที่ 5 พัฒนาคนและชุมชนให้สังคมมั่นคง มีคุณภาพและยั่งยืน ตามหลักปรัชญาของเศรษฐกิจพอเพียง

ยุทธศาสตร์ อปท. ที่ 4 การพัฒนาคุณภาพชีวิตสู่เมืองนวัตกรรม น้อมนำหลักเศรษฐกิจพอเพียง

ยุทธศาสตร์ อบจ.ชบ ที่ 1 การพัฒนาคุณภาพชีวิตและสังคม

แผนงานการศึกษา

| ที่ | โครงการ | วัตถุประสงค์ | เป้าหมาย
(ผลผลิตของโครงการ) | งบประมาณ | | | | | ตัวชี้วัด
(KPI) | ผลที่คาดว่าจะได้รับ | หน่วยงาน
รับผิดชอบหลัก |
|-----|---|---|---|------------|------------|------------|------------|------------|--|--|---------------------------|
| | | | | 2566 | 2567 | 2568 | 2569 | 2570 | | | |
| 15 | ค่าหนังสือเรียนของโรงเรียน
ในสังกัดองค์การบริหารส่วน
จังหวัดชลบุรี | - เพื่อให้นักเรียนมีหนังสือไว้สำหรับ
จัดการเรียนการสอน | - เพื่อเป็นค่าหนังสือเรียนของโรงเรียน
ในสังกัดองค์การบริหารส่วนจังหวัดชลบุรี
(รายละเอียดตามโครงการกองการศึกษาฯ) | 10,338,000 | 10,338,000 | 10,338,000 | 10,338,000 | 10,338,000 | - จำนวนสถานศึกษา
ที่ให้บริการอย่างทั่วถึง
เท่าเทียมและมีคุณภาพ | - ลดภาระค่าใช้จ่ายผู้ปกครอง | กศ. |
| 16 | ค่าอุปกรณ์การเรียนของโรงเรียน
ในสังกัดองค์การบริหารส่วน
จังหวัดชลบุรี | - เพื่อให้นักเรียนมีอุปกรณ์การเรียน
ในการจัดการเรียนการสอน | - เพื่อจ่ายเป็นค่าเครื่องอุปกรณ์การเรียน
ของโรงเรียนในสังกัดองค์การบริหารส่วน
จังหวัดชลบุรี
(รายละเอียดตามโครงการกองการศึกษาฯ) | 5,008,000 | 5,008,000 | 5,008,000 | 5,008,000 | 5,008,000 | - จำนวนสถานศึกษา
ที่ให้บริการอย่างทั่วถึง
เท่าเทียมและมีคุณภาพ | - นักเรียนมีอุปกรณ์การเรียนรู้
ที่หลากหลายมากขึ้น | กศ. |
| 17 | อบรมสัมมนา "การจัดระบบ
ประกันคุณภาพการศึกษาภายใน
สถานศึกษาขององค์กรปกครองส่วน
ท้องถิ่น ตามกฎกระทรวง
การประกันคุณภาพการศึกษา
พ.ศ. 2561" | - เพื่อเป็นการเสริมสร้างความรู้ การจัดระบบ
ประกันคุณภาพการศึกษาภายในสถานศึกษา
ขององค์กรปกครองส่วนท้องถิ่น | - เพื่อเป็นค่าใช้จ่ายในการอบรมสัมมนา
"การจัดระบบประกันคุณภาพการศึกษา
ภายในสถานศึกษาขององค์กรปกครองส่วน
ท้องถิ่นตามกฎกระทรวงการประกันคุณภาพ
การศึกษา พ.ศ. 2561" จำนวน 100 คน ๆ ละ
22,000 บาท
<u>ประกอบด้วย</u>
สถานศึกษาขั้นพื้นฐาน
งบประมาณ 2,200,000 บาท
(รายละเอียดตามโครงการกองการศึกษาฯ) | 2,200,000 | 2,200,000 | 2,200,000 | 2,200,000 | 2,200,000 | - จำนวนสถานศึกษา
ที่ให้บริการอย่างทั่วถึง
เท่าเทียมและมีคุณภาพ | - บุคลากรครู ผู้บริหารสถานศึกษา
และผู้ที่เกี่ยวข้องต้องมีความรู้เพิ่มขึ้น | กศ. |

ยุทธศาสตร์จังหวัดชลบุรี ที่ 5 พัฒนาคนและชุมชนให้สังคมมั่นคง มีคุณภาพและยั่งยืน ตามหลักปรัชญาของเศรษฐกิจพอเพียง

ยุทธศาสตร์ อบท. ที่ 4 การพัฒนาคุณภาพชีวิตสู่เมืองนวัตกรรม น้อมนำหลักเศรษฐกิจพอเพียง

ยุทธศาสตร์ อบจ.ชบ. ที่ 1 การพัฒนาคุณภาพชีวิตและสังคม

แผนงานการศึกษา

| ที่ | โครงการ | วัตถุประสงค์ | เป้าหมาย
(ผลผลิตของโครงการ) | งบประมาณ | | | | | ตัวชี้วัด
(KPI) | ผลที่คาดว่าจะได้รับ | หน่วยงาน
รับผิดชอบหลัก |
|-----|--|--|---|-----------|-----------|-----------|-----------|-----------|--|---|---------------------------|
| | | | | 2566 | 2567 | 2568 | 2569 | 2570 | | | |
| 18 | ค่าเครื่องแบบนักเรียนของโรงเรียน
ในสังกัดองค์การบริหารส่วน
จังหวัดชลบุรี | - เพื่อให้นักเรียนมีเครื่องแบบนักเรียน
สวมใส่เวลามาโรงเรียน | - เพื่อจ่ายเป็นค่าเครื่องแบบนักเรียน
ขององค์การบริหารส่วนจังหวัดชลบุรี
(รายละเอียดตามโครงการกองการศึกษาฯ) | 5,498,600 | 5,498,600 | 5,498,600 | 5,498,600 | 5,498,600 | - จำนวนสถานศึกษา
ที่ให้บริการอย่างทั่วถึง
เท่าเทียมและมีคุณภาพ | - นักเรียนได้รับการอย่างเท่าเทียมกัน | กศ. |
| 19 | ค่ากิจกรรมพัฒนาคุณภาพผู้เรียน
ของโรงเรียนในสังกัดองค์การบริหารส่วน
จังหวัดชลบุรี | - เพื่อให้นักเรียนมีการจัดกิจกรรมพัฒนา
คุณภาพผู้เรียน | - เพื่อจ่ายเป็นค่ากิจกรรมพัฒนา
คุณภาพผู้เรียนของโรงเรียนในสังกัด
องค์การบริหารส่วนจังหวัดชลบุรี
(รายละเอียดตามโครงการกองการศึกษาฯ) | 8,777,100 | 8,777,100 | 8,777,100 | 8,777,100 | 8,777,100 | - จำนวนสถานศึกษา
ที่ให้บริการอย่างทั่วถึง
เท่าเทียมและมีคุณภาพ | - นักเรียนได้รับการพัฒนา
ที่หลากหลายยิ่งขึ้น | กศ. |
| 20 | ค่าปัจจัยพื้นฐานเด็กนักเรียนยากจน
ของโรงเรียนในสังกัดองค์การบริหารส่วน
จังหวัดชลบุรี | - เพื่อให้เด็กนักเรียนมีปัจจัยพื้นฐานสำหรับ
เด็กยากจน | - เพื่อจ่ายเป็นค่าใช้จ่ายปัจจัยพื้นฐาน
สำหรับนักเรียนยากจนของนักเรียนในสังกัด
องค์การบริหารส่วนจังหวัดชลบุรี
(รายละเอียดตามโครงการกองการศึกษาฯ) | 5,469,000 | 5,469,000 | 5,469,000 | 5,469,000 | 5,469,000 | - จำนวนสถานศึกษา
ที่ให้บริการอย่างทั่วถึง
เท่าเทียมและมีคุณภาพ | - นักเรียนได้รับการพัฒนา
ที่หลากหลายยิ่งขึ้น | กศ. |
| 21 | ค่าใช้จ่ายในการปรับปรุง / ซ่อมแซม
อาคารเรียนและอาคารประกอบ | - เพื่อให้เด็กนักเรียนมีอาคารเรียน
และอาคารประกอบไว้สำหรับ
จัดการเรียนการสอน | - เพื่อจ่ายเป็นค่าใช้จ่ายในการปรับปรุง /
ซ่อมแซมอาคารเรียนและอาคารประกอบ
สำหรับโรงเรียนในสังกัดองค์การบริหารส่วน
จังหวัดชลบุรี จำนวน 11 โรงเรียน
(รายละเอียดตามโครงการกองการศึกษาฯ) | 3,300,000 | 3,300,000 | 3,300,000 | 3,300,000 | 3,300,000 | - จำนวนสถานศึกษา
ที่ให้บริการอย่างทั่วถึง
เท่าเทียมและมีคุณภาพ | - นักเรียนได้รับการพัฒนาในการเรียน
ทั้งด้านร่างกาย อารมณ์ และสังคม | กศ. |

ยุทธศาสตร์จังหวัดชลบุรี ที่ 5 พัฒนาคนและชุมชนให้สังคมมั่นคง มีคุณภาพและยั่งยืน ตามหลักปรัชญาของเศรษฐกิจพอเพียง

ยุทธศาสตร์ อปท. ที่ 4 การพัฒนาคุณภาพชีวิตสู่เมืองนวัตกรรม น้อมนำหลักเศรษฐกิจพอเพียง

ยุทธศาสตร์ อบจ.ชบ. ที่ 1 การพัฒนาคุณภาพชีวิตและสังคม

แผนงานการศึกษา

| ที่ | โครงการ | วัตถุประสงค์ | เป้าหมาย
(ผลผลิตของโครงการ) | งบประมาณ | | | | | ตัวชี้วัด
(KPI) | ผลที่คาดว่าจะได้รับ | หน่วยงาน
รับผิดชอบหลัก |
|-----|---|---|--|------------|------------|------------|------------|------------|--|---|---------------------------|
| | | | | 2566 | 2567 | 2568 | 2569 | 2570 | | | |
| 22 | เสริมสร้างทักษะทางภาษา | - เพื่อพัฒนาพื้นฐานและเรียนรู้การใช้ภาษาต่างประเทศให้กับนักเรียนในสังกัด อบจ.ชบ. ได้อย่างถูกต้องตามมาตรฐานและเป็นสากล
- เพื่อเปิดโอกาสให้นักเรียนได้ฝึกทักษะการใช้ภาษาต่างประเทศให้กล้าแสดงออกและสามารถใช้สื่อสารในชีวิตประจำวัน | - จัดจ้างครูต่างประเทศ จำนวน 27 คน
- ปฏิบัติการสอนในโรงเรียนสังกัดองค์การบริหารส่วนจังหวัดชลบุรี
(รายละเอียดตามโครงการกองการศึกษาฯ) | 8,424,000 | 8,424,000 | 8,424,000 | 8,424,000 | 8,424,000 | - จำนวนสถานศึกษาที่ให้บริการอย่างทั่วถึงเท่าเทียมและมีคุณภาพ | - นักเรียนมีพื้นฐานทักษะการสื่อสารและเรียนรู้การใช้ภาษาต่างประเทศ | กศ. |
| 23 | สนับสนุนค่าใช้จ่ายการบริหารสถานศึกษา และพัฒนาผู้เรียนในสังกัดองค์การบริหารส่วนจังหวัดชลบุรี | - เพื่อเป็นค่าใช้จ่ายในการจัดหาและพัฒนาระบบการบริหารจัดการการศึกษาขององค์การบริหารส่วนจังหวัดชลบุรี
- เพื่อจัดหาและพัฒนานวัตกรรมการบริหารจัดการศึกษาครอบคลุมด้านบริหารวิชาการ ด้านบริหารทั่วไป ด้านบริหารงานบุคคล และด้านบริหาร | - เพื่อเป็นค่าใช้จ่ายในการส่งเสริมสนับสนุนและพัฒนาผู้เรียน โรงเรียนในสังกัดองค์การบริหารส่วนจังหวัดชลบุรี
(รายละเอียดตามโครงการกองการศึกษาฯ) | 3,000,000 | 3,000,000 | 3,000,000 | 3,000,000 | 3,000,000 | - จำนวนสถานศึกษาที่ให้บริการอย่างทั่วถึงเท่าเทียมและมีคุณภาพ | - สถานศึกษาที่ได้รับการพัฒนาระบบการบริหารจัดการศึกษา
- สถานศึกษาได้รับการพัฒนานวัตกรรมการบริหารจัดการศึกษาครอบคลุมด้านบริหารวิชาการ ด้านบริหารทั่วไป ด้านบริหารงานบุคคล และด้านบริหารงบประมาณ | กศ. |
| 24 | ส่งเสริมกีฬาและนันทนาการโรงเรียนในสังกัดองค์การบริหารส่วนจังหวัดชลบุรี | - เพื่อเป็นค่าใช้จ่ายในการแข่งขันกีฬานักเรียนในสังกัดองค์การบริหารส่วนจังหวัดชลบุรี และออกกำลังกาย เพื่อสุขภาพแข็งแรงและห่างไกลยาเสพติด มีอุปกรณ์กีฬาที่ทันสมัย มีทักษะที่เหมาะสมกับแต่ละกีฬา | - เป็นค่าใช้จ่ายในการแข่งขันกีฬานักเรียนในสังกัดองค์การบริหารส่วนจังหวัดชลบุรี และออกกำลังกาย เพื่อสุขภาพแข็งแรงและห่างไกลยาเสพติด มีอุปกรณ์กีฬาที่ทันสมัย มีทักษะที่เหมาะสมกับแต่ละกีฬา
(รายละเอียดตามโครงการกองการศึกษาฯ) | 24,830,600 | 24,830,600 | 24,830,600 | 24,830,600 | 24,830,600 | - จำนวนการพัฒนาทักษะในการเล่นกีฬาอย่างมีประสิทธิภาพ | - เด็ก เยาวชน ได้มีพื้นฐานในการฝึกเพื่อเป็นนักกีฬาในแต่ละประเภท
- เด็ก เยาวชน และประชาชน ได้รับทักษะและการฝึกฝนด้านการกีฬาตามมาตรฐาน
- เด็ก เยาวชน และประชาชน สามารถพัฒนาตนเองจนนำไปสู่การเล่นอาชีพอย่างยั่งยืน | กศ. |

ยุทธศาสตร์จังหวัดชลบุรี ที่ 5 พัฒนาคนและชุมชนให้สังคมมั่นคง มีคุณภาพและยั่งยืน ตามหลักปรัชญาของเศรษฐกิจพอเพียง

ยุทธศาสตร์ อปท. ที่ 4 การพัฒนาคุณภาพชีวิตสู่เมืองนวัตกรรม น้อมนำหลักเศรษฐกิจพอเพียง

ยุทธศาสตร์ อบจ.ชบ ที่ 1 การพัฒนาคุณภาพชีวิตและสังคม

แผนงานการศึกษา

| ที่ | โครงการ | วัตถุประสงค์ | เป้าหมาย
(ผลผลิตของโครงการ) | งบประมาณ | | | | | ตัวชี้วัด
(KPI) | ผลที่คาดว่าจะได้รับ | หน่วยงาน
รับผิดชอบหลัก |
|-----|---|--|---|-----------|------|------|------|------|---|--|---------------------------|
| | | | | 2566 | 2567 | 2568 | 2569 | 2570 | | | |
| 25 | จัดซื้อครุภัณฑ์ประจำชั้นเรียน
อาคารเรียน 4 ชั้น (ใต้ถุนโล่ง)
12 ห้องเรียน
โรงเรียนวัดเขาเชิงเทียนเทพาราม
อำเภอเมืองชลบุรี | - เพื่อให้การใช้ห้องเรียนได้เต็มประสิทธิภาพ
มีระเบียบในการใช้อย่างชัดเจน
- เพื่อจัดห้องและสถานที่สนับสนุนการเรียน
การสอนได้ตรงตามความต้องการของครู
และนักเรียน
- เพื่อให้เกิดความปลอดภัยในสวัสดิภาพ
ด้านต่าง ๆ สำหรับนักเรียน
- เพื่อสนับสนุนการเรียนการสอน
ให้มีประสิทธิภาพยิ่งขึ้น | - จัดซื้อครุภัณฑ์ประจำชั้นเรียน
จำนวน 11 รายการ ดังนี้
1. เครื่องคอมพิวเตอร์ สำหรับงานประมวลผล
แบบที่ 2 (จอแสดงภาพขนาดไม่น้อยกว่า 19 นิ้ว)
จำนวน 12 เครื่อง
2. เครื่องสำรองไฟฟ้า ขนาด 1 KVA
จำนวน 12 เครื่อง
(ตั้งงบประมาณตามราคามาตรฐาน
กระทรวงดิจิทัลเพื่อเศรษฐกิจและสังคม)
3. เครื่องมัลติมีเดียโปรเจคเตอร์ ระดับ XGA
ขนาด 3,000 ANSI Lumens จำนวน 12 เครื่อง
4. จอรับภาพ ชนิดมอเตอร์ไฟฟ้า
ขนาดเส้นทแยงมุม 120 นิ้ว จำนวน 12 จอ
5. เครื่องปรับอากาศ แบบแยกส่วน
แบบตั้งพื้นหรือแบบแขวน ขนาด 26,000 บีทียู
จำนวน 24 เครื่อง
(ตั้งงบประมาณตามราคามาตรฐานครุภัณฑ์)
6. โต๊ะนักเรียน พร้อมเก้าอี้
โต๊ะเรียนตามมาตรฐาน มอก. เบอร์ 4
- ระดับประถม จำนวน 225 ชุด
- ระดับมัธยม จำนวน 225 ชุด
7. โต๊ะทำงาน พร้อมเก้าอี้สำนักงาน
ขนาด 150 x 60 x 75 เซนติเมตร
จำนวน 12 ชุด | 3,140,400 | - | - | - | - | - จำนวนสถานศึกษา
ที่ได้รับการพัฒนา
ด้านวัสดุ ครุภัณฑ์ | - โรงเรียนมีครุภัณฑ์ประจำชั้นเรียน
ที่มีความเหมาะสมไปใช้จัดการเรียน
การสอนครบทุกชั้นเรียน
- นักเรียนได้รับความสะดวก ปลอดภัย
ในการใช้ครุภัณฑ์ประจำชั้นเรียน
- นักเรียนได้รับการพัฒนาत्मศักยภาพ
และมีผลสัมฤทธิ์ทางการเรียนดีขึ้น | กศ. |

ยุทธศาสตร์จังหวัดชลบุรี ที่ 5 พัฒนาคณะและชุมชนให้สังคมมั่นคง มีคุณภาพและยั่งยืน ตามหลักปรัชญาของเศรษฐกิจพอเพียง

ยุทธศาสตร์ อปท. ที่ 4 การพัฒนาคุณภาพชีวิตสู่เมืองนวัตกรรม น้อมนำหลักเศรษฐกิจพอเพียง

ยุทธศาสตร์ อบจ.ชบ ที่ 1 การพัฒนาคุณภาพชีวิตและสังคม

แผนงานการศึกษา

| ที่ | โครงการ | วัตถุประสงค์ | เป้าหมาย
(ผลผลิตของโครงการ) | งบประมาณ | | | | | ตัวชี้วัด
(KPI) | ผลที่คาดว่าจะได้รับ | หน่วยงาน
รับผิดชอบหลัก |
|-----|----------------|--------------|--|-------------|-------------|-------------|-------------|-------------|--------------------|---------------------|---------------------------|
| | | | | 2566 | 2567 | 2568 | 2569 | 2570 | | | |
| | | | 8. ชุดเครื่องขยายเสียงประจำห้องเรียน
จำนวน 12 ชุด
9. ชุดกระดานไวท์บอร์ด พร้อมบอร์ดติดประกาศ
ประจำห้องเรียน ขนาด 120 x 480 เซนติเมตร
จำนวน 12 ชุด
10. ชั้นหนังสือเนกประสงค์ แบบโล่ง 5 ชั้น
ขนาด 100 x 160 เซนติเมตร จำนวน 18 ตู้
11. ตู้บานเลื่อนกระจกเก็บเอกสาร ขนาด 4 ฟุต
จำนวน 12 ตู้
(ตั้งงบประมาณตามราคาท้องถิ่น)
(รายละเอียดตามโครงการ
โรงเรียนวัดเขาเชิงเทียนเทพาราม) | | | | | | | | |
| | รวม 25 โครงการ | | | 209,431,500 | 206,291,100 | 206,291,100 | 206,291,100 | 206,291,100 | | | |

รายละเอียดโครงการพัฒนา
แผนพัฒนาท้องถิ่น (พ.ศ.2566 - 2570)
องค์การบริหารส่วนจังหวัดชลบุรี

ยุทธศาสตร์จังหวัดที่ 5 พัฒนาคนและชุมชนให้สังคมมั่นคง มีคุณภาพและยั่งยืนตามหลักปรัชญาของเศรษฐกิจพอเพียง

ยุทธศาสตร์ อบท. ที่ 4 การพัฒนาคุณภาพชีวิตสู่เมืองนวัตกรรม น้อมนำหลักเศรษฐกิจพอเพียง

ยุทธศาสตร์ อบจ.ชบ. ที่ 1 การพัฒนาคุณภาพชีวิตและสังคม

แผนงานสาธารณสุข

| ที่ | โครงการ | วัตถุประสงค์ | เป้าหมาย
(ผลผลิตของโครงการ) | งบประมาณ | | | | | ตัวชี้วัด
(KPI) | ผลที่คาดว่าจะได้รับ | หน่วยงาน
รับผิดชอบหลัก |
|-----|--|--|--|-----------|-----------|-----------|-----------|-----------|--|---|---------------------------|
| | | | | 2566 | 2567 | 2568 | 2569 | 2570 | | | |
| 1 | สนับสนุนจัดให้มีหน่วยบริการ
ทางการแพทย์ | <ul style="list-style-type: none"> - เพื่อให้ประชาชนในพื้นที่จังหวัดชลบุรี
ได้รับการบริการตรวจรักษาพยาบาล
อย่างทั่วถึง โดยเฉพาะในชนบทที่ห่างไกล - เพื่อให้ประชาชนในพื้นที่จังหวัดชลบุรี
ได้รับการบริการส่งเสริมสุขภาพ
การป้องกันและควบคุมโรคติดต่อ
และการฟื้นฟูสมรรถภาพอย่างสม่ำเสมอ
และทั่วถึง - เพื่อให้ประชาชนกลุ่มผู้สูงอายุ
หรือผู้ด้อยโอกาสได้รับการตรวจวัด
สายตาและให้การสงเคราะห์ตัดแว่นสายตา - เพื่อประชาสัมพันธ์หน่วยงาน
และสร้างสัมพันธภาพที่ดีกับประชาชน
กลุ่มองค์กรเครือข่าย องค์การบริหารส่วน
จังหวัดชลบุรี - เพื่อสนับสนุนกิจกรรมทางด้านสาธารณสุข
ในพื้นที่จังหวัดชลบุรี | <ul style="list-style-type: none"> - จัดหน่วยบริการทางการแพทย์เคลื่อนที่
การปฐมพยาบาลและการรักษาพยาบาล
เบื้องต้น ตรวจวัดสายตา ตัดแว่นตา
เพื่อการสงเคราะห์แก่ผู้สูงอายุ
และผู้ด้อยโอกาสทางสังคม หรือสนับสนุน
กิจกรรมทางด้านสาธารณสุขในพื้นที่
จังหวัดชลบุรี
(รายละเอียดตามโครงการกองสาธารณสุข) | 1,500,000 | 1,500,000 | 1,500,000 | 1,500,000 | 1,500,000 | <ul style="list-style-type: none"> - จำนวนประชาชน
ได้รับการบริการด้านสุขภาพ | <ul style="list-style-type: none"> - ประชาชนในพื้นที่ที่ได้รับการ
การตรวจรักษาพยาบาลอย่างทั่วถึง
โดยเฉพาะในชนบทที่ห่างไกล - ประชาชนได้รับการบริการด้านการ
ส่งเสริมสุขภาพ การป้องกันและ
ควบคุมโรคติดต่อและการฟื้นฟู
สมรรถภาพอย่างสม่ำเสมอ และทั่วถึง - ประชาชนกลุ่มผู้สูงอายุ
หรือผู้ด้อยโอกาสทางสังคม
ได้รับการดูแลทางด้านสายตา - ทำให้ประชาชนได้รับทราบ
ข้อมูลของหน่วยงาน ตลอดจน
สร้างสัมพันธภาพที่ดีระหว่าง
กลุ่มองค์กรเครือข่าย และองค์การ
บริหารส่วนจังหวัดชลบุรี | สธ. |

ยุทธศาสตร์จังหวัดที่ 5 พัฒนาคณะและชุมชนให้สังคมมั่นคง มีคุณภาพและยั่งยืนตามหลักปรัชญาของเศรษฐกิจพอเพียง

ยุทธศาสตร์ อปท. ที่ 4 การพัฒนาคุณภาพชีวิตสู่เมืองนวัตกรรม น้อมนำหลักเศรษฐกิจพอเพียง

ยุทธศาสตร์ อบจ.ขบ. ที่ 1 การพัฒนาคุณภาพชีวิตและสังคม

แผนงานสาธารณสุข

| ที่ | โครงการ | วัตถุประสงค์ | เป้าหมาย
(ผลผลิตของโครงการ) | งบประมาณ | | | | | ตัวชี้วัด
(KPI) | ผลที่คาดว่าจะได้รับ | หน่วยงาน
รับผิดชอบหลัก |
|-----|---|--|---|-----------|-----------|-----------|-----------|-----------|---|---|---------------------------|
| | | | | 2566 | 2567 | 2568 | 2569 | 2570 | | | |
| 2 | พัฒนาระบบบริการการแพทย์
ฉุกเฉินจังหวัดชลบุรี | - เพื่อให้การสนับสนุนเครื่องมือ วัสดุ
อุปกรณ์ ให้มีความพร้อม
ในการบริการด้านการแพทย์ฉุกเฉิน
แก่ประชาชนผู้ประสบอุบัติเหตุ
และอุบัติเหตุฉุกเฉิน
- เพื่อพัฒนาศักยภาพผู้ให้บริการ
ในระบบบริการด้านการแพทย์ฉุกเฉิน
ในทุกกระดับ
- เพื่อช่วยเหลือประชาชนลดอัตรา
การสูญเสียชีวิตและพิการ
เมื่อเกิดภาวะวิกฤตในยามฉุกเฉิน | - จัดซื้ออุปกรณ์ เครื่องมือ และวัสดุพื้นฐาน
ในการให้บริการการแพทย์ฉุกเฉินฯ ที่เกี่ยวข้อง
- จัดฝึกอบรมเพื่อเพิ่มพูนความรู้
และพัฒนาศักยภาพผู้ให้บริการในระบบบริการ
การแพทย์ฉุกเฉินในทุกกระดับ
(รายละเอียดตามโครงการกองสาธารณสุข) | 1,000,000 | 1,000,000 | 1,000,000 | 1,000,000 | 1,000,000 | - จำนวนเจ้าหน้าที่
และประชาชนที่ได้รับ
การอบรมพัฒนาศักยภาพ
และได้รับการ
การแพทย์ฉุกเฉิน | - หน่วยบริการการแพทย์ฉุกเฉิน
ในทุกระดับได้รับการพัฒนาศักยภาพ
ระบบบริการด้านการแพทย์ฉุกเฉิน
ทั้งในด้านบุคลากร เจ้าหน้าที่
ที่ให้บริการ และเครื่องมือ วัสดุ
อุปกรณ์ ให้มีความพร้อม
ด้านการบริการแก่ประชาชน
ผู้ประสบภัยฉุกเฉิน
- ลดอัตราการสูญเสียชีวิต
และพิการทุพพลภาพ ให้แก่ประชาชน
ผู้ประสบภัยฉุกเฉินในพื้นที่
จังหวัดชลบุรี | สธ. |
| 3 | ส่งเสริมสนับสนุนและพัฒนา
กิจกรรมของกลุ่มอาสาสมัคร
สาธารณสุขประจำหมู่บ้าน (อสม.) | - เพื่อพัฒนาศักยภาพอาสาสมัคร
สาธารณสุขให้มีความรู้ ความเข้าใจปฏิบัติงาน
เป็นตัวอย่างที่ดีในการดูแลสุขภาพ
ด้านต่างๆ ได้
- เพื่อให้เกิดการแลกเปลี่ยนเรียนรู้
จากประสบการณ์การดำเนินงานจริง
ในหมู่บ้านเครือข่ายด้านสาธารณสุข
ในพื้นที่ต่างๆ และนำมาปรับใช้
ให้เหมาะสมกับพื้นที่ได้
- เพื่อสร้างเครือข่าย / ทีมงานสุขภาพ
ภาคประชาชนดำเนินงานสาธารณสุข
เชิงรุกให้เป็นกำลังสำคัญในการพัฒนา
งานสาธารณสุขในชุมชน | - เพื่อเป็นค่าใช้จ่ายในการฝึกอบรม
ศึกษาดูงานและพัฒนากิจกรรมอาสาสมัคร
สาธารณสุขประจำหมู่บ้าน (อสม.)
ในจังหวัดชลบุรี
(รายละเอียดตามโครงการกองสาธารณสุข) | 3,000,000 | 3,000,000 | 3,000,000 | 3,000,000 | 3,000,000 | - จำนวนอสม.
และเจ้าหน้าที่
ด้านสาธารณสุข
ได้รับการพัฒนา
ศักยภาพ | - อาสาสมัครสาธารณสุข
ประจำหมู่บ้านมีความรู้ ความเข้าใจ
วิชาการงานสาธารณสุขพื้นฐาน
ปฏิบัติงานเป็นตัวอย่างที่ดี เป็นผู้นำ
ด้านการส่งเสริม ป้องกัน
และควบคุมโรค
- เกิดเครือข่ายการปฏิบัติงาน
ด้านสาธารณสุขขั้นพื้นฐาน
โดยผสมและเชื่อมโยงกันในระดับ
หมู่บ้าน ตำบล อำเภอและจังหวัด
- เกิดทีมงานสุขภาพภาคประชาชน
ที่เข้มแข็ง มีศักยภาพในการดำเนินงาน
สาธารณสุขมูลฐาน ครอบคลุมถึงคุณค่า
และเป็นพลังสำคัญในการขับเคลื่อน
งานสาธารณสุขเพื่อชุมชน | สธ. |

ยุทธศาสตร์จังหวัดที่ 5 พัฒนาคณะและชุมชนให้สังคมมั่นคง มีคุณภาพและยั่งยืนตามหลักปรัชญาของเศรษฐกิจพอเพียง

ยุทธศาสตร์ อปท. ที่ 4 การพัฒนาคุณภาพชีวิตสู่เมืองนวัตกรรม น้อมนำหลักเศรษฐกิจพอเพียง

ยุทธศาสตร์ อบจ.ขบ ที่ 1 การพัฒนาคุณภาพชีวิตและสังคม

แผนงานสาธารณสุข

| ที่ | โครงการ | วัตถุประสงค์ | เป้าหมาย
(ผลผลิตของโครงการ) | งบประมาณ | | | | | ตัวชี้วัด
(KPI) | ผลที่คาดว่าจะได้รับ | หน่วยงาน
รับผิดชอบหลัก |
|---------------|---|---|--|-------------|-------------|-------------|-------------|-------------|---|---|---------------------------|
| | | | | 2566 | 2567 | 2568 | 2569 | 2570 | | | |
| 4 | สนับสนุนค่าใช้จ่าย
ในการดำเนินงานป้องกัน
และควบคุมโรค | - เพื่อป้องกันการแพร่ระบาดของโรคติดต่อ
และไม่ติดต่อที่เป็นปัญหาสาธารณสุข
ของจังหวัดชลบุรี

- เพื่อป้องกันควบคุม และเฝ้าระวัง
ภาวะสุขภาพของประชาชนในพื้นที่
จังหวัดชลบุรีด้วยการตรวจคัดกรองสุขภาพ
เบื้องต้นและดำเนินการตามแนวทาง
สาธารณสุขมูลฐานที่จำเป็น

- เพื่อลดอัตราการป่วยตาย ด้วยโรคต่างๆ | - สนับสนุนวัสดุ อุปกรณ์ รวมทั้ง
สารเคมีที่ใช้ในการป้องกัน และควบคุม
โรคที่เป็นปัญหาทางสาธารณสุข

- จัดฝึกอบรมเพื่อเพิ่มพูนความรู้
ในการดำเนินงานป้องกันและควบคุมโรค
ให้แก่ทีมงานสุขภาพในระดับต่าง ๆ

- ดำเนินการควบคุมป้องกันและทำลาย
แหล่งเพาะพันธุ์ที่เกิดการแพร่ระบาด
และสาเหตุของการเกิดโรคฯ
ผลิตสื่อเผยแพร่ประชาสัมพันธ์
ความรู้เรื่องการควบคุมป้องกัน
โรคติดต่อ และไม่ติดต่อที่เป็นปัญหา
สาธารณสุขของจังหวัดชลบุรี

(รายละเอียดตามโครงการกองสาธารณสุข) | 2,000,000 | 2,000,000 | 2,000,000 | 2,000,000 | 2,000,000 | - จำนวนประชาชน
ที่ได้รับบริการด้านสุขภาพ | - สามารถกำจัดและควบคุม
แหล่งเพาะพันธุ์ของโรคได้

- สามารถควบคุมการแพร่ระบาด
ของโรคติดต่อที่เป็นปัญหาสาธารณสุข
ได้อย่างมีประสิทธิภาพและประสิทธิผล | สธ. |
| 5 | ส่งเสริมอาสาสมัครสาธารณสุข
ประจำหมู่บ้าน (อสม.) เจริญ
จังหวัดชลบุรี | - เพื่อเสริมสร้างขวัญ กำลังใจและแรงจูงใจ
ในการปฏิบัติงานให้แก่ อาสาสมัคร
สาธารณสุขประจำหมู่บ้าน (อสม.)

- เพื่อสร้างแรงจูงใจหนุนเสริมให้ปฏิบัติงาน
ได้อย่างคล่องตัว และมีประสิทธิภาพ
ตามนโยบายรัฐบาลในการส่งเสริม
อาสาสมัครสาธารณสุขประจำหมู่บ้าน
(อสม.) เจริญ | - เพื่อจ่ายเป็นค่าป่วยการสำหรับอาสาสมัคร
สาธารณสุขประจำหมู่บ้านจังหวัดชลบุรี

(รายละเอียดตามโครงการกองสาธารณสุข) | 163,152,000 | 163,152,000 | 163,152,000 | 163,152,000 | 163,152,000 | - จำนวน อสม. ที่มีสิทธิ์ | - อาสาสมัครสาธารณสุข
ประจำหมู่บ้าน (อสม.) มีขวัญ กำลังใจ
และแรงจูงใจในการปฏิบัติงาน | สธ. |
| รวม 5 โครงการ | | | | 170,652,000 | 170,652,000 | 170,652,000 | 170,652,000 | 170,652,000 | | | |

**รายละเอียดโครงการพัฒนา
แผนพัฒนาท้องถิ่น (พ.ศ.2566 - 2570)
องค์การบริหารส่วนจังหวัดชลบุรี**

ยุทธศาสตร์จังหวัดที่ 5 พัฒนาคนและชุมชนให้สังคมมั่นคง มีคุณภาพและยั่งยืนตามหลักปรัชญาของเศรษฐกิจพอเพียง

ยุทธศาสตร์ อปท. ที่ 4 การพัฒนาคุณภาพชีวิตสู่เมืองนวัตกรรม น้อมนำหลักเศรษฐกิจพอเพียง

ยุทธศาสตร์ อบจ.ชบ ที่ 1 การพัฒนาคุณภาพชีวิตและสังคม

แผนงานสังคมสงเคราะห์

| ที่ | โครงการ | วัตถุประสงค์ | เป้าหมาย
(ผลผลิตของโครงการ) | งบประมาณ | | | | | ตัวชี้วัด
(KPI) | ผลที่คาดว่าจะได้รับ | หน่วยงาน
รับผิดชอบหลัก |
|-----|--|---|---|----------|---------|---------|---------|---------|--|--|---------------------------|
| | | | | 2566 | 2567 | 2568 | 2569 | 2570 | | | |
| 1 | ฝึกอบรมสัมมนาให้ความรู้
กลุ่มผู้ด้อยโอกาส และบุคคล
ที่ปฏิบัติงานด้านสวัสดิการสังคม | <ul style="list-style-type: none"> - เพื่อตระหนักถึงความสำคัญของงาน สวัสดิการสังคม ในการดำเนินการช่วยเหลือ ผู้ด้อยโอกาสให้ได้รับการพัฒนา อย่างมีประสิทธิภาพ - เพื่อเสริมสร้างความรู้ ความเข้าใจ ปรับเปลี่ยนทัศนคติ เสริมสร้าง ความเข้มแข็ง ให้กลุ่มผู้ด้อยโอกาส เด็ก สตรี ผู้สูงอายุ คนพิการ และบุคคลที่ปฏิบัติงานด้านสวัสดิการสังคม - เพื่อให้กลุ่มผู้ด้อยโอกาสและหน่วยงาน ที่เกี่ยวข้องได้มีโอกาสแลกเปลี่ยน ความคิดเห็นและเสนอแนะแนวทางต่างๆ - เพื่อให้บุคคลที่ปฏิบัติงาน ด้านสวัสดิการสังคม สามารถปฏิบัติภารกิจ ด้านสวัสดิการสังคมได้อย่างมีประสิทธิภาพ | <ul style="list-style-type: none"> - จัดฝึกอบรม สัมมนาและศึกษาดูงาน แก่กลุ่มผู้ด้อยโอกาส บุคคลที่ปฏิบัติงาน ด้านสวัสดิการสังคม และหน่วยงาน ที่เกี่ยวข้อง (รายละเอียดตามโครงการ กองสวัสดิการสังคม) | 800,000 | 800,000 | 800,000 | 800,000 | 800,000 | <ul style="list-style-type: none"> - จำนวนประชาชน ผู้ด้อยโอกาส ที่ได้รับการดูแล สวัสดิการสังคม | <ul style="list-style-type: none"> - สร้างโอกาสให้กลุ่มผู้ด้อยโอกาส ได้เสริมสร้างความรู้ ความเข้าใจ และมีส่วนร่วมกับหน่วยงาน ในการแก้ไขปัญหา สร้างความเข้มแข็งให้ชุมชน สังคม และได้รับการพัฒนาคุณภาพชีวิต - สร้างความสัมพันธ์ที่ดี ในการสร้างเครือข่ายการป้องกัน แก้ไขแบบบูรณาการ ประสานงาน อย่างเหมาะสมและมีคุณภาพ - ผู้ที่ผ่านการอบรมสัมมนา ปฏิบัติงานด้านสวัสดิการสังคม สามารถปฏิบัติภารกิจด้านสวัสดิการ สังคมได้อย่างมีประสิทธิภาพ | กส. |

ยุทธศาสตร์จังหวัดที่ 5 พัฒนาคนและชุมชนให้สังคมมั่นคง มีคุณภาพและยั่งยืนตามหลักปรัชญาของเศรษฐกิจพอเพียง

ยุทธศาสตร์ อปท. ที่ 4 การพัฒนาคุณภาพชีวิตสู่เมืองนวัตกรรม น้อมนำหลักเศรษฐกิจพอเพียง

ยุทธศาสตร์ อบจ.ขบ. ที่ 1 การพัฒนาคุณภาพชีวิตและสังคม

แผนงานสังคมสงเคราะห์

| ที่ | โครงการ | วัตถุประสงค์ | เป้าหมาย
(ผลผลิตของโครงการ) | งบประมาณ | | | | | ตัวชี้วัด
(KPI) | ผลที่คาดว่าจะได้รับ | หน่วยงาน
รับผิดชอบหลัก |
|-----|--|--|---|------------|------------|------------|------------|------------|--|---|---------------------------|
| | | | | 2566 | 2567 | 2568 | 2569 | 2570 | | | |
| 2 | ส่งเสริมและพัฒนาคุณภาพชีวิต
เด็ก เยาวชน คนพิการ ผู้สูงอายุ
ผู้ยากไร้ ผู้ด้อยโอกาส และผู้ไร้ที่พึ่ง | - เพื่อช่วยเหลือบรรเทาความเดือดร้อน
เด็ก เยาวชน คนพิการ ผู้สูงอายุ
ผู้ยากไร้ ผู้ด้อยโอกาส และผู้ไร้ที่พึ่ง
ผู้ด้อยโอกาส และผู้ไร้ที่พึ่ง
- เพื่อให้ครอบครัวประชาชน
ที่ประสบปัญหาความเดือดร้อน
ผู้ด้อยโอกาสได้รับความช่วยเหลือ
มีคุณภาพชีวิตที่ดีขึ้น สามารถพึ่งตนเองได้
- เพื่อส่งเสริมให้ผู้พิการได้รับการฟื้นฟู
และพัฒนาคุณภาพชีวิตทางการแพทย์
การศึกษาและสาธารณสุข
ให้สามารถช่วยเหลือตัวเองได้ | - สนับสนุนช่วยเหลือ ส่งเสริมและพัฒนา
คุณภาพชีวิตในด้านการเงิน สิ่งของ อาทิ ไม้เท้า
เครื่องอุปโภคบริโภค ฯลฯ
- จัดฝึกอบรมสัมมนา และจัดกิจกรรม
วันคนพิการ ฯลฯ
(รายละเอียดตามโครงการ
กองสวัสดิการสังคม) | 10,000,000 | 10,000,000 | 10,000,000 | 10,000,000 | 10,000,000 | - จำนวนประชาชน
ผู้ด้อยโอกาส
ที่ได้รับการดูแล
สวัสดิการสังคม | - ผู้ด้อยโอกาสได้รับการยกระดับ
คุณภาพชีวิต ให้เป็นทรัพยากรมนุษย์
ที่มีศักยภาพเพียงพอ ในการพัฒนา
ตนเอง สามารถอยู่ร่วมกัน
ได้อย่างปกติสุข
- ครอบครัว ประชาชนที่ประสบ
ปัญหาความเดือดร้อน ผู้ด้อยโอกาส
ได้รับความช่วยเหลือ มีคุณภาพชีวิต
ที่ดีขึ้น สามารถพึ่งตนเองได้
- ผู้พิการได้รับการฟื้นฟู
และพัฒนาคุณภาพชีวิต
ทางการแพทย์ การศึกษา
ให้สามารถช่วยเหลือตนเองได้ | กส. |
| 3 | สนับสนุนส่งเสริมศักยภาพ
คณะกรรมการพัฒนาสตรี
จังหวัดชลบุรี | - เพื่อสนับสนุนการดำเนินงาน
ของคณะกรรมการพัฒนาสตรีจังหวัดชลบุรี
ในระดับหมู่บ้าน ตำบล อำเภอ
และจังหวัดให้มีความต่อเนื่อง
- เพื่อเพิ่มศักยภาพให้แก่คณะกรรมการ
พัฒนาสตรีจังหวัดชลบุรีในการปฏิบัติงาน
- เพื่อสร้างความสามัคคี
และความสัมพันธ์อันดีให้แก่
คณะกรรมการพัฒนาสตรีจังหวัดชลบุรี | - จัดประชุมหรือแนวทางการพัฒนาสตรี
รวมทั้งกิจกรรมพัฒนาต่างๆ ร่วมกับ
คณะกรรมการพัฒนาสตรีจังหวัดชลบุรี
(รายละเอียดตามโครงการ
กองสวัสดิการสังคม) | 2,000,000 | 2,000,000 | 2,000,000 | 2,000,000 | 2,000,000 | - จำนวนของสตรี
จังหวัดชลบุรีที่ได้รับ
การพัฒนาในด้านต่างๆ | - การดำเนินงานของคณะกรรมการ
พัฒนาสตรีจังหวัดชลบุรี
มีความต่อเนื่อง และได้รับ
ประสบการณ์ในการพัฒนางาน
- คณะกรรมการพัฒนาสตรี
จังหวัดชลบุรี มีความเข้มแข็งมากขึ้น
ในแต่ละระดับของคณะกรรมการ
พัฒนาสตรีจังหวัดชลบุรี
- คณะกรรมการพัฒนาสตรี
จังหวัดชลบุรี มีความสมานฉันท์
และร่วมกลุ่มกันทำงาน
อย่างมีประสิทธิภาพ | กส. |

ยุทธศาสตร์จังหวัดที่ 5 พัฒนาคณะและชุมชนให้สังคมมั่นคง มีคุณภาพและยั่งยืนตามหลักปรัชญาของเศรษฐกิจพอเพียง

ยุทธศาสตร์ อปท. ที่ 4 การพัฒนาคุณภาพชีวิตสู่เมืองนวัตกรรม น้อมนำหลักเศรษฐกิจพอเพียง

ยุทธศาสตร์ อบจ.ขบ. ที่ 1 การพัฒนาคุณภาพชีวิตและสังคม

แผนงานสังคมสงเคราะห์

| ที่ | โครงการ | วัตถุประสงค์ | เป้าหมาย
(ผลผลิตของโครงการ) | งบประมาณ | | | | | ตัวชี้วัด
(KPI) | ผลที่คาดว่าจะได้รับ | หน่วยงาน
รับผิดชอบหลัก |
|----------------------|---|--|---|------------|------------|------------|------------|------------|--|---|---------------------------|
| | | | | 2566 | 2567 | 2568 | 2569 | 2570 | | | |
| 4 | สนับสนุนส่งเสริมศักยภาพผู้สูงอายุ
องค์การบริหารส่วนจังหวัดชลบุรี | - เพื่อให้ผู้สูงอายุมีเวทีในการแลกเปลี่ยนเรียนรู้ประสบการณ์การใช้ชีวิตในช่วงวัย มีปฏิสัมพันธ์ที่ดีต่อกัน
จากกิจกรรมต่างๆ ด้วยกัน
- เพื่อให้ผู้สูงอายุได้มีโอกาสแสดงออกซึ่งความรู้ความสามารถที่มีตามศักยภาพ
- เพื่อให้ผู้สูงอายุมีแนวทางในการดูแลสุขภาพตนเองทั้งทางด้านร่างกาย อารมณ์และจิตใจโดยมุ่งหวังให้ผู้สูงอายุมีกำลังกาย กำลังใจในการใช้ชีวิตด้วยการพึ่งพาตนเองได้มากขึ้น | - จัดประชุมระดมความคิดเห็นจากภาคีเครือข่ายเพื่อกำหนดแผนการดำเนินงานพัฒนาคุณภาพชีวิตผู้สูงอายุ จังหวัดชลบุรี อย่างน้อยปีละ 1 ครั้ง
- จัดกิจกรรมส่งเสริมคุณภาพชีวิตให้แก่ผู้สูงอายุในหลายรูปแบบกิจกรรม อาทิ กิจกรรมนันทนาการ กิจกรรมการศึกษา ศาสนา วัฒนธรรม งานประเพณี การฝึกอาชีพที่เหมาะสม
(รายละเอียดตามโครงการ กอองสวัสดิการสังคม) | 2,000,000 | 2,000,000 | 2,000,000 | 2,000,000 | 2,000,000 | - จำนวนประชาชนที่มีคุณภาพชีวิตที่ดี | - ผู้สูงอายุได้แลกเปลี่ยนเรียนรู้ ได้ร่วมกิจกรรมก่อให้เกิดปฏิสัมพันธ์ เกิดมิตรภาพที่ดีมีเครือข่ายกลุ่มเพื่อน ในช่วงวัยเดียวกัน
- ผู้สูงอายุได้แสดงออกถึงความรู้ความสามารถตามศักยภาพที่มี ผ่านกิจกรรมต่างๆ และเกิดความภาคภูมิใจในตนเอง
- ผู้สูงอายุมีแนวทางในการดูแลสุขภาพตนเองทั้งด้านร่างกาย อารมณ์และจิตใจ ก่อให้เกิดกำลังกาย กำลังใจที่เข้มแข็ง สามารถดำเนินชีวิตประจำวันได้อย่างมีความสุข | กส. |
| 5 | อุดหนุนสำนักงานเหล่ากาชาดจังหวัดชลบุรี
อำเภอเมืองชลบุรี
จำนวน 1 โครงการ
1) ขอรับเงินอุดหนุนเพื่อสนับสนุนกิจกรรมเหล่ากาชาดจังหวัดชลบุรี | - เพื่อสนับสนุนการดำเนินงานตามพันธกิจของเหล่ากาชาดจังหวัดชลบุรี ตามที่สภากาชาดไทยมอบหมาย
- เพื่อช่วยเหลือผู้ประสบสาธารณภัย ผู้ด้อยโอกาส ผู้ยากไร้ ได้แก่ เด็ก สตรี คนชรา คนพิการ ฯลฯ ได้รับการช่วยเหลืออย่างทัน่วงที
- เพื่อให้เด็ก เยาวชน สตรี คนชรา คนพิการ และประชาชนในเขตพื้นที่องค์กรปกครองส่วนท้องถิ่นจังหวัดชลบุรี ได้มีคุณภาพชีวิตที่ดี | - เพื่อเป็นค่าใช้จ่ายในการสนับสนุนกิจกรรมเหล่ากาชาดจังหวัดชลบุรี
(รายละเอียดตามโครงการสำนักงานเหล่ากาชาดจังหวัดชลบุรี) | 2,000,000 | 2,000,000 | 2,000,000 | 2,000,000 | 2,000,000 | - จำนวนประชาชนผู้ด้อยโอกาสที่ได้รับการดูแลสวัสดิการสังคม | - ทำให้มีการดำเนินกิจกรรมของเหล่ากาชาดจังหวัดชลบุรี เป็นไปอย่างต่อเนื่อง มีประสิทธิภาพ และปฏิบัติตามที่ สภากาชาดไทยมอบหมาย
- ผู้ประสบสาธารณภัย ผู้ด้อยโอกาส และผู้ยากไร้ได้รับการช่วยเหลือ มีความเป็นอยู่และคุณภาพชีวิตที่ดีขึ้น | กส. |
| รวม 5 โครงการ | | | | 16,800,000 | 16,800,000 | 16,800,000 | 16,800,000 | 16,800,000 | | | |

**รายละเอียดโครงการพัฒนา
แผนพัฒนาท้องถิ่น (พ.ศ.2566 - 2570)
องค์การบริหารส่วนจังหวัดชลบุรี**

ยุทธศาสตร์จังหวัดที่ 5 พัฒนาคณะและชุมชนให้สังคมมั่นคง มีคุณภาพและยั่งยืน ตามหลักปรัชญาของเศรษฐกิจพอเพียง

ยุทธศาสตร์ อบท. ที่ 4 การพัฒนาคุณภาพชีวิตคู่เมืองนวัตกรรม น้อมนำหลักเศรษฐกิจพอเพียง

ยุทธศาสตร์ อบจ.ชบ. ที่ 1 การพัฒนาคุณภาพชีวิตและสังคม

แผนงานสร้างความเข้มแข็งของชุมชน

| ที่ | โครงการ | วัตถุประสงค์ | เป้าหมาย
(ผลผลิตของโครงการ) | งบประมาณ | | | | | ตัวชี้วัด
(KPI) | ผลที่คาดว่าจะได้รับ | หน่วยงาน
รับผิดชอบหลัก |
|-----|---|---|---|----------|---------|---------|---------|---------|---|--|---------------------------|
| | | | | 2566 | 2567 | 2568 | 2569 | 2570 | | | |
| 1 | สนับสนุนและส่งเสริมการออกกำลังกายเพื่อสุขภาพสำหรับประชาชนเยาวชน รวมทั้งผู้สูงอายุและกลุ่มผู้ด้อยโอกาส | - เพื่อสนองนโยบายในการสร้างสุขภาพโดยมุ่งเน้น "การสร้าง" นำ "การซ่อม"
- เพื่อส่งเสริมและสนับสนุนให้ประชาชนมีทางเลือกในการออกกำลังกายที่ถูกต้องและเหมาะสม
- เพื่อส่งเสริมให้ประชาชนมีสุขภาพพลานามัยสมบูรณ์แข็งแรงปราศจากโรคภัยไข้เจ็บ | - สนับสนุนและส่งเสริมกิจกรรมการออกกำลังกายเพื่อสุขภาพสำหรับประชาชนในจังหวัดชลบุรี เช่น การส่งเสริมการออกกำลังกายด้วยการเดินแอโรบิคให้แก่พนักงานในสังกัดและประชาชน
(สวนสาธารณะเฉลิมพระเกียรติ ร.9)
- จัดอบรมเพื่อสร้างผู้นำในด้าน การออกกำลังกายเพื่อสุขภาพ
- จัดซื้อวัสดุ ครุภัณฑ์ ในการส่งเสริมการออกกำลังกาย
ฯลฯ
(รายละเอียดตามโครงการ กองสาธารณสุข) | 500,000 | 500,000 | 500,000 | 500,000 | 500,000 | - จำนวนประชาชนที่ได้รับบริการด้านสุขภาพ | - ประชาชนมีสุขภาพร่างกายที่สมบูรณ์ แข็งแรง ปราศจากโรคภัยไข้เจ็บ
- ประชาชนมีสถานที่ และอุปกรณ์ใช้ประกอบการออกกำลังกายอย่างต่อเนื่อง
- ประชาชนได้ทราบภารกิจของอบจ.ชลบุรี ที่มีต่อสังคมส่วนรวมในด้านการส่งเสริมสุขภาพ | สธ. |

ยุทธศาสตร์จังหวัดที่ 5 พัฒนาคณะและชุมชนให้สังคมมั่นคง มีคุณภาพและยั่งยืน ตามหลักปรัชญาของเศรษฐกิจพอเพียง

ยุทธศาสตร์ อปท. ที่ 4 การพัฒนาคุณภาพชีวิตสู่เมืองนวัตกรรม น้อมนำหลักเศรษฐกิจพอเพียง

ยุทธศาสตร์ อบจ.ขบ. ที่ 1 การพัฒนาคุณภาพชีวิตและสังคม

แผนงานสร้างความเข้มแข็งของชุมชน

| ที่ | โครงการ | วัตถุประสงค์ | เป้าหมาย
(ผลผลิตของโครงการ) | งบประมาณ | | | | | ตัวชี้วัด
(KPI) | ผลที่คาดว่าจะได้รับ | หน่วยงาน
รับผิดชอบหลัก |
|-----|---|---|---|-----------|-----------|-----------|-----------|-----------|---|--|---------------------------|
| | | | | 2566 | 2567 | 2568 | 2569 | 2570 | | | |
| 2 | สนับสนุนส่งเสริมกิจกรรมเด็กและเยาวชนในจังหวัดชลบุรี | <p>- เพื่อให้เด็กและเยาวชนได้รับการพัฒนาตนเองอย่างต่อเนื่อง รู้จักคุณค่าของตนเอง มีวุฒิภาวะทางอารมณ์ คุณธรรม จริยธรรม และมีพฤติกรรมด้านความรับผิดชอบต่อส่วนรวม</p> <p>- เพื่อปลูกฝังให้เด็กและเยาวชนมีจิตอาสาในการทำงานเพื่อสังคม และมีส่วนร่วมในการพัฒนาชุมชนและประเทศชาติ</p> <p>- เพื่อให้กลุ่มเด็กและเยาวชนได้สร้างเครือข่ายและเชื่อมโยงกลุ่มเด็กและเยาวชนที่มีการดำเนินงานในด้านต่างๆ เข้ามาร่วมกันอย่างเป็นระบบ และเป็นรูปธรรม เพื่อปฏิบัติภารกิจร่วมกันในการแสวงหาแนวทางในการส่งเสริมพัฒนาเด็ก และเยาวชน</p> | <p>- นักเรียนในสังกัดองค์การบริหารส่วนจังหวัดชลบุรี และนอกสังกัด รวมทั้งเด็กและเยาวชนในจังหวัดชลบุรี ทั้งในระบบ การศึกษาและนอกระบบการศึกษา</p> <p>ได้ดำเนินโครงการ / กิจกรรมต่างๆ ทั้งในรูปแบบของการศึกษาวิจัย การประชุม การฝึกอบรม การสัมมนา การศึกษาดูงาน และกิจกรรมจิตอาสาต่างๆ ฯลฯ</p> <p>(รายละเอียดตามโครงการ กongsawatthitak Sangkom)</p> | 2,000,000 | 2,000,000 | 2,000,000 | 2,000,000 | 2,000,000 | <p>- จำนวนการดำเนินโครงการกิจกรรมของเด็กและเยาวชนในจังหวัดชลบุรี</p> <p>- จำนวนเด็กและเยาวชนในจังหวัดชลบุรีที่ได้รับการพัฒนาในด้านต่างๆ</p> | <p>- เด็กและเยาวชนมีการพัฒนาตนเองอย่างต่อเนื่อง</p> <p>- เด็กและเยาวชนได้รับการปลูกฝังจิตสำนึกที่ดี และมีส่วนร่วมในการพัฒนาสังคม และประเทศชาติ</p> <p>- เกิดการเชื่อมโยงเครือข่ายของกลุ่มเด็กและเยาวชน ทำให้เกิดองค์กรที่มีพลังในการขับเคลื่อนกิจกรรมเพื่อพัฒนาเด็กและเยาวชน</p> | กส. |
| | รวม 2 โครงการ | | | 2,500,000 | 2,500,000 | 2,500,000 | 2,500,000 | 2,500,000 | | | |

รายละเอียดโครงการพัฒนา
แผนพัฒนาท้องถิ่น (พ.ศ.2566 - 2570)
องค์การบริหารส่วนจังหวัดชลบุรี

ยุทธศาสตร์จังหวัดชลบุรี ที่ 5 พัฒนาคนและชุมชนให้สังคมมั่นคง มีคุณภาพและยั่งยืน ตามหลักปรัชญาของเศรษฐกิจพอเพียง

ยุทธศาสตร์ อปท. ที่ 4 การพัฒนาคุณภาพชีวิตผู้เมืองนวัตกรรม น้อมนำหลักเศรษฐกิจพอเพียง

ยุทธศาสตร์ อบจ.ชบ ที่ 1 การพัฒนาคุณภาพชีวิตและสังคม

แผนงานศาสนา วัฒนธรรมและนันทนาการ

| ที่ | โครงการ | วัตถุประสงค์ | เป้าหมาย
(ผลผลิตของโครงการ) | งบประมาณ | | | | | ตัวชี้วัด
(KPI) | ผลที่คาดว่าจะได้รับ | หน่วยงาน
รับผิดชอบหลัก |
|----------------------|--|--|--|------------------|------------------|------------------|------------------|------------------|--|--|---------------------------|
| | | | | 2566 | 2567 | 2568 | 2569 | 2570 | | | |
| 1 | สนับสนุนกิจกรรมวันสำคัญทาง
พุทธศาสนาและการอนุรักษ์
ศิลปะวัฒนธรรม ประเพณี
และภูมิปัญญาท้องถิ่น | - เพื่อสืบสานวัฒนธรรม ประเพณี
และเสริมสร้างเอกลักษณ์ สอดคล้อง
กับวิถีชีวิต และภูมิปัญญาท้องถิ่น
ให้เกิดความสามัคคีอยู่ร่วมกัน
ในสังคมอย่างมีความสุข และยั่งยืน | - เพื่อเป็นค่าใช้จ่ายในการจัดซื้อ
วัสดุ อุปกรณ์ที่จำเป็นในการจัดกิจกรรม
และค่าใช้จ่ายอื่นๆ ตามโครงการ
(รายละเอียดตามโครงการกองการศึกษา) | 1,931,000 | 1,931,000 | 1,931,000 | 1,931,000 | 1,931,000 | - จำนวนกิจกรรมที่
สนับสนุนส่งเสริมในการจัด
กิจกรรมฟื้นฟู วัฒนธรรม
ประเพณี และศาสนา | - สามารถดำรงไว้ซึ่งวัฒนธรรม
ประเพณี เสริมสร้างเอกลักษณ์
เกิดความสามัคคี สอดคล้อง
กับวิถีชีวิต และภูมิปัญญาท้องถิ่น
ให้คงอยู่ตลอดไป | กศ. |
| 2 | อุดหนุนที่ทำการปกครอง
จังหวัดชลบุรี อำเภอเมืองชลบุรี
จำนวน 1 โครงการ
(1) โครงการนมัสการพระพุทธ
สิหิงค์ และงานสงกรานต์
จังหวัดชลบุรี | - เพื่ออนุรักษ์ ส่งเสริม และสืบสาน
ประเพณีให้คงอยู่ตลอดไป | - เพื่อเป็นค่าใช้จ่ายในการจัดงาน
นมัสการพระพุทธสิหิงค์, งานสงกรานต์
และงานกาชาด
(รายละเอียดตามโครงการที่ทำการปกครอง
จังหวัดชลบุรี) | 6,000,000 | 6,000,000 | 6,000,000 | 6,000,000 | 6,000,000 | - จำนวนกิจกรรม
ที่สนับสนุนส่งเสริม
ในการจัดกิจกรรมฟื้นฟู
วัฒนธรรม ประเพณี
และศาสนา | - สามารถดำรงไว้ซึ่งวัฒนธรรม
ประเพณีที่ดีของท้องถิ่น
ให้คงอยู่ตลอดไป | กศ. |
| รวม 2 โครงการ | | | | 7,931,000 | 7,931,000 | 7,931,000 | 7,931,000 | 7,931,000 | | | |

**รายละเอียดโครงการพัฒนา
แผนพัฒนาท้องถิ่น (พ.ศ.2566 - 2570)
องค์การบริหารส่วนจังหวัดชลบุรี**

ยุทธศาสตร์จังหวัดที่ 5 พัฒนาคมนและชุมชนให้สังคมมั่นคง มีคุณภาพและยั่งยืน ตามหลักปรัชญาของเศรษฐกิจพอเพียง

ยุทธศาสตร์ อบท. ที่ 4 การพัฒนาคุณภาพชีวิตสู่เมืองนวัตกรรม น้อมนำหลักเศรษฐกิจพอเพียง

ยุทธศาสตร์ อบจ.ชบ. ที่ 1 การพัฒนาคุณภาพชีวิตและสังคม

แผนงานอุตสาหกรรมและการโยธา

| ที่ | โครงการ | วัตถุประสงค์ | เป้าหมาย
(ผลผลิตของโครงการ) | งบประมาณ | | | | | ตัวชี้วัด
(KPI) | ผลที่คาดว่าจะได้รับ | หน่วยงาน
รับผิดชอบหลัก | |
|-----|--|--|--|------------|------|------|------|------|--------------------|---|---|-----|
| | | | | 2566 | 2567 | 2568 | 2569 | 2570 | | | | |
| 1 | ก่อสร้างอาคารเรียนคอนกรีตเสริมเหล็ก 4 ชั้น (ใต้ถุนโล่ง) 12 ห้องเรียน โรงเรียนวัดเขาเชิงเทียนเทพาราม อำเภอเมืองชลบุรี | <ul style="list-style-type: none"> - เพื่อให้โรงเรียนมีอาคารเรียนที่เพียงพอต่อการจัดกิจกรรมการเรียนการสอน - เพื่อให้โรงเรียนมีการพัฒนาครบทุกด้านพร้อมสำหรับการรับนักเรียนในทุกปีการศึกษาที่มีแนวโน้มเพิ่มมากขึ้นในทุก ๆ ปี - เพื่อให้โรงเรียนมีสภาพแวดล้อมที่สะอาด ร่มรื่น สวยงามเป็นระเบียบ และมีความปลอดภัย - เพื่อส่งเสริมให้นักเรียน ครู เกิดความรักและศรัทธา รักสถาบันการศึกษาของตน | <ul style="list-style-type: none"> - เป็นอาคารคอนกรีตเสริมเหล็ก 4 ชั้น (ใต้ถุนโล่ง) 12 ห้องเรียน ขนาดกว้าง 9.50 เมตร ยาว 40.50 เมตร (ตามแบบ อบจ.ชบ. เลขที่ 3/2562) <p>งบประมาณดำเนินการทั้งสิ้น
จำนวน 15,286,000 บาท
(ก่อนนี้ผู้พันจากปี 2565)</p> | 10,000,000 | - | - | - | - | - | <ul style="list-style-type: none"> - จำนวนสถานศึกษาที่ได้รับการพัฒนา - ด้านอาคารสถานที่ | <ul style="list-style-type: none"> - โรงเรียนมีรางระบายน้ำที่สามารถเร่งการระบายน้ำให้รวดเร็วยิ่งขึ้น - โรงเรียนมีรางระบายน้ำที่มีมาตรฐานปลอดภัยและเพียงพอต่อความต้องการ - ลดปัญหาน้ำท่วมซึ่งบริเวณโดยรอบอาคารและซิมเข้าตัวอาคารเรียนต่าง ๆ | กศ. |
| 2 | ก่อสร้างอาคารเรียน โรงเรียนวัดดอนตำรังธรรม ตำบลดอนหัวฬ่อ อำเภอเมืองชลบุรี | <ul style="list-style-type: none"> - เพื่อให้ให้นักเรียนมีอาคารเรียนที่เพียงพอในการจัดกิจกรรมการเรียนการสอน - เพื่อให้ให้นักเรียนมีคุณภาพชีวิตที่ดี | <ul style="list-style-type: none"> - เป็นอาคารคอนกรีตเสริมเหล็ก 4 ชั้น (ใต้ถุนโล่ง) 12 ห้องเรียน ขนาดกว้าง 9.50 เมตร ยาว 40.50 เมตร (ตามแบบ อบจ.ชลบุรี ที่ 3/2562) <p>งบประมาณดำเนินการทั้งสิ้น
จำนวน 14,964,000 บาท
(ก่อนนี้ผู้พันจากปี 2565)</p> | 10,000,000 | - | - | - | - | - | <ul style="list-style-type: none"> - จำนวนสถานศึกษาที่ได้รับการพัฒนา - ด้านอาคารสถานที่ | <ul style="list-style-type: none"> - โรงเรียนมีอาคารเรียนและห้องเรียนเพียงพอต่อการจัดกิจกรรมการเรียนการสอน - สิ่งแวดล้อมภายในโรงเรียน - ที่เอื้อต่อการจัดการเรียนการสอน - โรงเรียนมีอาคารเรียนที่แข็งแรงและปลอดภัยต่อนักเรียนและบุคลากรในโรงเรียน | กศ. |

ยุทธศาสตร์จังหวัดที่ 5 พัฒนาคนและชุมชนให้สังคมมั่นคง มีคุณภาพและยั่งยืน ตามหลักปรัชญาของเศรษฐกิจพอเพียง

ยุทธศาสตร์ อบท. ที่ 4 การพัฒนาคุณภาพชีวิตสู่เมืองนวัตกรรม น้อมนำหลักเศรษฐกิจพอเพียง

ยุทธศาสตร์ อบจ.ชบ. ที่ 1 การพัฒนาคุณภาพชีวิตและสังคม

แผนงานอุตสาหกรรมและการโยธา

| ที่ | โครงการ | วัตถุประสงค์ | เป้าหมาย
(ผลผลิตของโครงการ) | งบประมาณ | | | | | ตัวชี้วัด
(KPI) | ผลที่คาดว่าจะได้รับ | หน่วยงาน
รับผิดชอบหลัก | |
|-----|---|--|--|------------|------|------|------|------|--------------------|--|--|-----|
| | | | | 2566 | 2567 | 2568 | 2569 | 2570 | | | | |
| 3 | สนามกรีฑาลู่วิ่งยาง
โรงเรียนหัวถนนวิทยา
อำเภอพนสนิมคม | <ul style="list-style-type: none"> - เพื่อส่งเสริมและสนับสนุนนักเรียนที่มีความสามารถด้านกรีฑาได้พัฒนาเต็มศักยภาพ - เพื่อเป็นการขยายโอกาสจัดการศึกษาและยกระดับมาตรฐานของโรงเรียนให้เป็นที่ยอมรับและศรัทธาจากผู้ปกครอง ชุมชน และประชาชนทั่วไป - เพื่อยกระดับมาตรฐานการกรีฑาของโรงเรียนในสังกัดองค์การบริหารส่วนจังหวัดชลบุรีให้ทัดเทียมกับหน่วยงานและสถานศึกษาในจังหวัด ในระดับภาค และระดับประเทศ - เพื่อพัฒนามาตรฐานการกีฬาของจังหวัดชลบุรีในระดับเยาวชน เพื่อเตรียมความพร้อมระดับประชาชน และระดับชาติต่อไป | <ul style="list-style-type: none"> - สนามกรีฑาลู่วิ่งยาง ประกอบด้วย 1. งานก่อสร้างลู่วิ่ง - ลานกรีฑารอบสนามบอล 2. งานอุปกรณ์ลานกรีฑาติดสนาม <p>(ตามแบบโรงเรียนหัวถนนวิทยา)</p> <p>งบประมาณดำเนินการทั้งสิ้น
จำนวน 22,900,000 บาท
(ก้อนี้ผูกพันจากปี 2565)</p> | 18,000,000 | - | - | - | - | - | <ul style="list-style-type: none"> - จำนวนสถานศึกษาที่ได้รับการพัฒนา - จำนวนอาคารสถานที่ด้านอาคารสถานที่ | <ul style="list-style-type: none"> - นักเรียนมีสนามที่ได้มาตรฐานในการฝึกซ้อมกีฬาและจัดการแข่งขันกีฬากายใน เพื่อพัฒนาศักยภาพด้านกีฬาของนักเรียนให้มีผลสัมฤทธิ์ที่สูงขึ้น - สามารถเข้าร่วมการแข่งขันกีฬาดำเนินรายการที่หน่วยงานต้นสังกัด หน่วยงานขององค์กรปกครองส่วนท้องถิ่น และภาคเอกชนที่ร่วมกับท้องถิ่นจัดการแข่งขันได้ - การพัฒนาการศึกษาและการพัฒนาการกีฬาของโรงเรียนในฐานะโรงเรียนสังกัดองค์การบริหารส่วนจังหวัดชลบุรี มีมาตรฐานเป็นที่ยอมรับและศรัทธาจากผู้ปกครอง ชุมชนและหน่วยงานต่าง ๆ ทั้งในระดับท้องถิ่น ระดับภาค และระดับประเทศ - ประชาชนในเขตเทศบาลตำบลหัวถนน ตำบลใกล้เคียง และนักเรียนโรงเรียนประถมศึกษาในเขตพื้นที่บริการ ได้รับการบริการด้านสนามกีฬาที่มีมาตรฐาน | กศ. |

ยุทธศาสตร์จังหวัดที่ 5 พัฒนาคนและชุมชนให้สังคมมั่นคง มีคุณภาพและยั่งยืน ตามหลักปรัชญาของเศรษฐกิจพอเพียง

ยุทธศาสตร์ อบท. ที่ 4 การพัฒนาคุณภาพชีวิตสู่เมืองนวัตกรรม น้อมนำหลักเศรษฐกิจพอเพียง

ยุทธศาสตร์ อบจ.ชบ. ที่ 1 การพัฒนาคุณภาพชีวิตและสังคม

แผนงานอุตสาหกรรมและการโยธา

| ที่ | โครงการ | วัตถุประสงค์ | เป้าหมาย
(ผลผลิตของโครงการ) | งบประมาณ | | | | | ตัวชี้วัด
(KPI) | ผลที่คาดว่าจะได้รับ | หน่วยงาน
รับผิดชอบหลัก |
|-----|--|--|---|----------------------------|------------|------|------|---|---|--|---------------------------|
| | | | | 2566 | 2567 | 2568 | 2569 | 2570 | | | |
| 4 | ก่อสร้างอาคารเรียน
โรงเรียนบ้านบึง "อุตสาหกรรมนุเคราะห์"
ตำบลบ้านบึง
อำเภอบ้านบึง | - เพื่อให้นักเรียนได้ใช้ห้องเรียน
ในการจัดกิจกรรมการเรียนการสอน
อย่างมีประสิทธิภาพ
- เพื่อให้โรงเรียนสามารถให้บริการ
ชุมชนและองค์กรภายนอก
ที่มาขอใช้บริการได้อย่างเพียงพอ
ทั่วถึงและเหมาะสม | - เป็นอาคารคอนกรีตเสริมเหล็ก 4 ชั้น
พร้อมครุภัณฑ์ห้องเรียน
ขนาดกว้าง 24.50 เมตร ยาว 42.00 เมตร
(ตามแบบโรงเรียนบ้านบึง "อุตสาหกรรม
นุเคราะห์"
งบประมาณดำเนินการทั้งสิ้น
จำนวน 62,606,500 บาท
- ประจำปี 2566 จำนวน 12,606,500 บาท
- ประจำปี 2567 จำนวน 50,000,000 บาท | 12,606,500 | 50,000,000 | - | - | - | - จำนวนสถานศึกษา
ที่ได้รับการพัฒนา
ด้านอาคารสถานที่ | - โรงเรียนมีอาคารเรียน
ที่มีประสิทธิภาพและมีความพร้อม
สำหรับการจัดการเรียนการสอน
- โรงเรียนมีห้องเรียนที่มีคุณภาพ
และประสิทธิภาพสำหรับ
การจัดการเรียนการสอน | กศ. |
| 5 | ก่อสร้างอาคารเรียน
โรงเรียนชุมชนวัดหนองตำลึง
ตำบลหนองตำลึง
อำเภอพานทอง | - เพื่อให้โรงเรียนมีอาคารเรียน
สำหรับจัดการเรียนการสอน
และจัดกิจกรรมต่าง ๆ อย่างเพียงพอ
และมีประสิทธิภาพ
- เพื่อลดปัญหาความแออัดในการ
จัดการเรียนการสอนและกิจกรรมต่าง ๆ
ในชั้นเรียน | - เป็นอาคารคอนกรีตเสริมเหล็ก 4 ชั้น
(ใต้ถุนโล่ง) 12 ห้องเรียน
ขนาดกว้าง 9.50 เมตร ยาว 40.50 เมตร
(ตามแบบ อบจ.ชลบุรี ที่ 3/2562)
งบประมาณดำเนินการทั้งสิ้น
จำนวน 14,964,000 บาท
(ก่อนนี้ผู้พันจากปี 2565) | 10,000,000
(*4,964,000) | - | - | - | - จำนวนสถานศึกษา
ที่ได้รับการพัฒนาด้าน
อาคารสถานที่ | - โรงเรียนมีอาคารเรียนที่ใช้จัด
การเรียนการสอน และจัดกิจกรรมต่าง ๆ
อย่างเพียงพอและมีประสิทธิภาพ | กศ. | |
| 6 | ก่อสร้างอาคารเรียน
โรงเรียนวัดหนองคล้า ตำบลบึง
อำเภอสรีราชา | - เพื่อให้มีห้องเรียน ห้องปฏิบัติการ
และแหล่งเรียนรู้มั่นคง ปลอดภัย
และเพียงพอต่อการพัฒนานักเรียน
ตามมาตรฐานหลักสูตร
- เพื่อพัฒนาให้โรงเรียนมีคุณภาพมาตรฐาน
ตามมาตรฐานการศึกษาขั้นพื้นฐาน และทิศทางการ
พัฒนาโรงเรียนที่กำหนด | - เป็นอาคารคอนกรีตเสริมเหล็ก 4 ชั้น
(ใต้ถุนโล่ง) 12 ห้องเรียน
ขนาดกว้าง 9.50 เมตร ยาว 40.50 เมตร
(ตามแบบ อบจ.ชลบุรี ที่ 3/2562)
งบประมาณดำเนินการทั้งสิ้น
จำนวน 14,964,000 บาท
(ก่อนนี้ผู้พันจากปี 2565) | 10,000,000
(*4,964,000) | - | - | - | - จำนวนสถานศึกษา
ที่ได้รับการพัฒนา
ด้านอาคารสถานที่ | - โรงเรียนมีความพร้อมด้านอาคาร
สถานที่ ห้องเรียน ห้องปฏิบัติการ
แหล่งเรียนรู้ และมีสภาพแวดล้อม
การจัดการเรียนรู้ที่เอื้อต่อการเรียนรู้ | กศ. | |

ยุทธศาสตร์จังหวัดที่ 5 พัฒนาคนและชุมชนให้สังคมมั่นคง มีคุณภาพและยั่งยืน ตามหลักปรัชญาของเศรษฐกิจพอเพียง

ยุทธศาสตร์ อบท. ที่ 4 การพัฒนาคุณภาพชีวิตสู่เมืองนวัตกรรม น้อมนำหลักเศรษฐกิจพอเพียง

ยุทธศาสตร์ อบจ.ชบ. ที่ 1 การพัฒนาคุณภาพชีวิตและสังคม

แผนงานอุตสาหกรรมและการโยธา

| ที่ | โครงการ | วัตถุประสงค์ | เป้าหมาย
(ผลผลิตของโครงการ) | งบประมาณ | | | | | ตัวชี้วัด
(KPI) | ผลที่คาดว่าจะได้รับ | หน่วยงาน
รับผิดชอบหลัก | |
|-----|---|--|--|----------------------------|------|------|------|------|---|---|---|-----|
| | | | | 2566 | 2567 | 2568 | 2569 | 2570 | | | | |
| 7 | ก่อสร้างอาคารเรียน
โรงเรียนบ้านตะเคียนเตี้ย
ตำบลตะเคียนเตี้ย
อำเภอบางละมุง | - เพื่อให้มีอาคารเรียนและห้องเรียน
เพียงพอต่อการจัดการเรียนการสอน

- เพื่อให้มีอาคารเรียนที่แข็งแรง
และปลอดภัยต่อนักเรียน
และบุคลากรในโรงเรียน | - เป็นอาคารคอนกรีตเสริมเหล็ก 4 ชั้น
(ใต้ถุนโล่ง) 12 ห้องเรียน

ขนาดกว้าง 9.50 เมตร ยาว 40.50 เมตร
(ตามแบบ อบจ.ชลบุรี ที่ 3/2562)
งบประมาณดำเนินการทั้งสิ้น
จำนวน 14,964,000 บาท
(ก่อหนี้ผู้พันจากปี 2565) | 10,000,000
(*9,964,000) | - | - | - | - | - | - จำนวนสถานศึกษา
ที่ได้รับการพัฒนา
ด้านอาคารสถานที่ | - โรงเรียนมีอาคารเรียนและห้องเรียน
เพียงพอต่อการจัดการเรียนการสอน

- โรงเรียนมีอาคารเรียนที่แข็งแรง
และปลอดภัยต่อนักเรียน
และบุคลากรในโรงเรียน | กศ. |
| 8 | ปรับปรุงสนามฟุตบอล
โรงเรียนพุลตาหลวงวิทยา
อำเภอสัตหีบ | - เพื่อให้มีพื้นที่ห้องวิ่ง พร้อมพุ่มน้ำหนัก
สนามขว้างจักร และหลุมกระโดดไกล
ที่เหมาะสมในการพัฒนาและฝึกซ้อม
สำหรับนักกีฬากรีฑา

- เพื่อยกระดับความสามารถของนักกรีฑา
ขององค์การบริหารส่วนจังหวัดชลบุรี
ให้มีมาตรฐานยิ่งขึ้น

- เพื่อให้มีสนามฟุตบอลที่เหมาะสม
สำหรับการฝึกซ้อมฟุตบอล

- เพื่อเตรียมนักกีฬากรีฑา และนักกีฬาฟุตบอล
ขององค์การบริหารส่วนจังหวัดชลบุรี
สำหรับส่งเข้าร่วมการแข่งขันกีฬานักเรียน
องค์กรปกครองส่วนท้องถิ่น กีฬานักเรียน
นักศึกษาแห่งชาติ กีฬายาวชนแห่งชาติ
และกีฬาที่หน่วยงานอื่นจัด | - ปรับปรุงสนามฟุตบอล ขนาดกว้าง
66.00 เมตร ยาว 104.00 เมตร พร้อมลู่วิ่ง
และสนามกีฬาประเภทลาน
(ตามแบบ อบจ. ชบ.)
งบประมาณดำเนินการทั้งสิ้น
จำนวน 26,739,000 บาท
(ก่อหนี้ผู้พันจากปี 2565) | 21,000,000
(*5,739,000) | - | - | - | - | - จำนวนสถานศึกษา
ที่ได้รับการพัฒนา
ด้านอาคารสถานที่ | - โรงเรียนมีสนามกรีฑา 8 ช่องวิ่ง
พื้นยางสังเคราะห์ที่มีมาตรฐาน
สนามพุ่มน้ำหนัก สนามขว้างจักร
และหลุมกระโดดไกลสำหรับการฝึกซ้อม
และแข่งขัน

- โรงเรียนมีสนามฟุตบอลที่มีมาตรฐาน
ในการฝึกซ้อมและแข่งขัน

- นักกีฬากรีฑา และนักกีฬาฟุตบอล
ได้รับการพัฒนาความสามารถทางด้าน
กีฬากรีฑา และกีฬาฟุตบอล
อย่างเต็มความสามารถ

- องค์การบริหารส่วนจังหวัดชลบุรี
มีนักกีฬากรีฑา และนักกีฬาฟุตบอล
ที่มีความสามารถในการเข้าร่วมการแข่งขัน
กีฬานักเรียนองค์กรปกครองส่วนท้องถิ่น
กีฬานักเรียนนักศึกษาแห่งชาติ
กีฬายาวชนแห่งชาติ
และกีฬาที่หน่วยงานอื่นจัด | กศ. | |

ยุทธศาสตร์จังหวัดที่ 5 พัฒนาคนและชุมชนให้สังคมมั่นคง มีคุณภาพและยั่งยืน ตามหลักปรัชญาของเศรษฐกิจพอเพียง

ยุทธศาสตร์ อบท. ที่ 4 การพัฒนาคุณภาพชีวิตสู่เมืองนวัตกรรม น้อมนำหลักเศรษฐกิจพอเพียง

ยุทธศาสตร์ อบจ.ชบ. ที่ 1 การพัฒนาคุณภาพชีวิตและสังคม

แผนงานอุตสาหกรรมและการโยธา

| ที่ | โครงการ | วัตถุประสงค์ | เป้าหมาย
(ผลผลิตของโครงการ) | งบประมาณ | | | | | ตัวชี้วัด
(KPI) | ผลที่คาดว่าจะได้รับ | หน่วยงาน
รับผิดชอบหลัก | |
|-----|---|--|--|----------------------------|------|------|------|------|---|---|---|-----|
| | | | | 2566 | 2567 | 2568 | 2569 | 2570 | | | | |
| 9 | ก่อสร้างอาคารเรียน
โรงเรียนอนุบาลบ้านเต่าถ่าน
อำเภอสตึก | - เพื่อให้ครูและนักเรียนมีสถานที่
จัดกิจกรรมการเรียนการสอน
และกิจกรรมต่าง ๆ อย่างเพียงพอ
และมีประสิทธิภาพ | - เป็นอาคารคอนกรีตเสริมเหล็ก 4 ชั้น
(ใต้ถุนโล่ง) 12 ห้องเรียน ขนาดกว้าง
9.50 เมตร ยาว 40.50 เมตร
(ตามแบบ อบจ.ชบ. เลขที่ 3/2562)
งบประมาณดำเนินการทั้งสิ้น
จำนวน 14,964,000 บาท
(ก่อนนี้ผู้พันจากปี 2565) | 10,000,000
(*4,964,000) | - | - | - | - | - | - จำนวนสถานศึกษา
ที่ได้รับการพัฒนา
ด้านอาคารสถานที่ | - นักเรียนมีอาคารเรียนใช้ทำกิจกรรม
ในการจัดการเรียนการสอน
และใช้ประโยชน์ร่วมกับชุมชน
เป็นที่พึงพอใจของนักเรียนและชุมชน | กศ. |
| 10 | ก่อสร้างอาคารเรียน
โรงเรียนสวนป่าเขาชะอางค์
อำเภอบ่อทอง | - เพื่อให้โรงเรียนมีห้องเรียน ห้องปฏิบัติการ
และห้องพิเศษที่จำเป็นเพียงพอ
สำหรับใช้ในการจัดการเรียนการสอน
ระดับการศึกษาขั้นพื้นฐาน
- เพื่อให้โรงเรียนสามารถขยายชั้นเรียน
เพื่อรองรับการให้โอกาสทางการศึกษา
ของเยาวชนวัยเรียน ตามสัดส่วนการเจริญเติบโต
ของชุมชนอย่างมีคุณภาพ | - เป็นอาคารคอนกรีตเสริมเหล็ก 4 ชั้น
(ใต้ถุนโล่ง) 12 ห้องเรียน ขนาดกว้าง
9.50 เมตร ยาว 40.50 เมตร
(ตามแบบ อบจ.ชบ. เลขที่ 3/2562)
งบประมาณดำเนินการทั้งสิ้น
จำนวน 14,964,000 บาท
(ก่อนนี้ผู้พันจากปี 2565) | 10,000,000
(*4,964,000) | - | - | - | - | - จำนวนสถานศึกษา
ที่ได้รับการพัฒนา
ด้านอาคารสถานที่ | - โรงเรียนมีอาคารเพียงพอ
ต่อการจัดการเรียนการสอน
- มีอาคารเรียน อาคารประกอบ
อย่างเพียงพอสามารถรองรับการเพิ่มขึ้น
ของประชากรในวัยเรียนในพื้นที่
เขตบริการของโรงเรียนได้อย่างเหมาะสม | กศ. | |

ยุทธศาสตร์จังหวัดที่ 5 พัฒนาคนและชุมชนให้สังคมมั่นคง มีคุณภาพและยั่งยืน ตามหลักปรัชญาของเศรษฐกิจพอเพียง

ยุทธศาสตร์ อปท. ที่ 4 การพัฒนาคุณภาพชีวิตสู่เมืองนวัตกรรม น้อมนำหลักเศรษฐกิจพอเพียง

ยุทธศาสตร์ อบจ.ชบ. ที่ 1 การพัฒนาคุณภาพชีวิตและสังคม

แผนงานอุตสาหกรรมและการโยธา

| ที่ | โครงการ | วัตถุประสงค์ | เป้าหมาย
(ผลผลิตของโครงการ) | งบประมาณ | | | | | ตัวชี้วัด
(KPI) | ผลที่คาดว่าจะได้รับ | หน่วยงาน
รับผิดชอบหลัก | |
|-----|--|---|--|----------------------------|------|------|------|------|--------------------|---|---|-----|
| | | | | 2566 | 2567 | 2568 | 2569 | 2570 | | | | |
| 11 | ก่อสร้างสนามฟุตบอล พร้อมอัฒจันทร์
โรงเรียนสวนป่าเขาชะอางค์
อำเภอบ่อทอง | <ul style="list-style-type: none"> - เพื่อสร้างทีมฟุตบอลที่มีคุณภาพอย่างต่อเนื่องให้มีนักกีฬาครบทุกรุ่น (รุ่น 14 - รุ่น 18 ปี) - เพื่อยกระดับมาตรฐานและการส่งเสริมพัฒนากีฬาฟุตบอลให้เป็นไปอย่างมีประสิทธิภาพ - เปิดโอกาสให้เยาวชนที่ด้อยโอกาส ได้มีโอกาสเล่นกีฬาฟุตบอลได้รับสวัสดิการต่าง ๆ - ไม่ต้องเสียค่าใช้จ่ายในการเรียน - เพื่อส่งเสริมนักเรียนในโครงการพัฒนาทักษะการเล่นฟุตบอลอย่างถูกต้องและมีระบบ - สามารถใช้กีฬาฟุตบอลสร้างโอกาสที่ดีต่อตนเอง ทั้งในการศึกษาและการประกอบอาชีพ - สร้างโอกาสทางการศึกษาให้เยาวชน - โดยใช้ทักษะกีฬาฟุตบอลสู่ฟุตบอลอาชีพ - เพื่อเตรียมความพร้อมนักกีฬาฟุตบอล - เพื่อรองรับการแข่งขันรายการต่าง ๆ ตลอดทั้งปี - ในสังกัดกรมปกครองส่วนท้องถิ่น และระดับประเทศ | <ul style="list-style-type: none"> - ก่อสร้างสนามฟุตบอล ขนาดกว้าง 54.00 เมตร ยาว 94.00 เมตร พร้อมอัฒจันทร์คอนกรีตเสริมเหล็ก - (ตามแบบโรงเรียนสวนป่าเขาชะอางค์) - งบประมาณดำเนินการทั้งสิ้น - จำนวน 31,000,000 บาท - (กอนี้ผูกพันจากปี 2565) | 26,000,000
(*5,000,000) | - | - | - | - | - | <ul style="list-style-type: none"> - จำนวนสถานศึกษาที่ได้รับการพัฒนา - ด้านอาคารสถานที่ | <ul style="list-style-type: none"> - เด็กและเยาวชนที่ขาดโอกาส - ในการศึกษา ได้รับโอกาสพัฒนาทักษะฟุตบอล เพื่อความเป็นเลิศ รู้จักใช้เวลาว่างให้เกิดประโยชน์ การฝึกซ้อม เล่น แข่งขันชมและเชียร์ กีฬาฟุตบอล - เด็กและเยาวชนได้ใช้กีฬาฟุตบอลเป็นสื่อ - ในการป้องกันและแก้ไขปัญหาเสพติด - และอบายมุขทั้งปวง เพื่อให้มีสุขภาพชีวิตที่ดียิ่งขึ้น - มาตรฐานการเล่นและแข่งขันกีฬาฟุตบอลของเด็กและเยาวชนในจังหวัด - ชลบุรี มีมาตรฐานสูงขึ้น นำไปสู่การพัฒนา - กีฬาฟุตบอล เพื่อความเป็นเลิศ และอาชีพในอนาคต | กศ. |

ยุทธศาสตร์จังหวัดที่ 5 พัฒนาคนและชุมชนให้สังคมมั่นคง มีคุณภาพและยั่งยืน ตามหลักปรัชญาของเศรษฐกิจพอเพียง

ยุทธศาสตร์ อปท. ที่ 4 การพัฒนาคุณภาพชีวิตสู่เมืองนวัตกรรม น้อมนำหลักเศรษฐกิจพอเพียง

ยุทธศาสตร์ อบจ.ชบ. ที่ 1 การพัฒนาคุณภาพชีวิตและสังคม

แผนงานอุตสาหกรรมและการโยธา

| ที่ | โครงการ | วัตถุประสงค์ | เป้าหมาย
(ผลผลิตของโครงการ) | งบประมาณ | | | | | ตัวชี้วัด
(KPI) | ผลที่คาดว่าจะได้รับ | หน่วยงาน
รับผิดชอบหลัก | |
|-----|---|--|--|----------------------------|------------|------|------|------|--------------------|--|---|-----|
| | | | | 2566 | 2567 | 2568 | 2569 | 2570 | | | | |
| 12 | ก่อสร้างอาคารผู้ป่วย
60 เตียง 2 ชั้น
โรงพยาบาลเกาะจันทร์
อำเภอเกาะจันทร์ | - เพื่อรองรับการพัฒนาศักยภาพ
ให้เป็นโรงพยาบาลชุมชน ขนาด F2
ให้มีความพร้อมและเพียงพอต่อการดูแล
ผู้ป่วยได้อย่างมีประสิทธิภาพ
- เพื่อยกระดับการดูแลผู้ป่วยระยะสุดท้าย
แบบประคับประคอง (Palliative Care)
แบบบูรณาการ | - ก่อสร้างอาคารผู้ป่วย 60 เตียง 2 ชั้น
พื้นที่ใช้สอยประมาณ 1,398.00 ตารางเมตร
(ตามแบบมาตรฐานกองแบบแผน
สำนักงานปลัดกระทรวงสาธารณสุข
แบบเลขที่ 7919)
งบประมาณดำเนินการทั้งสิ้น
จำนวน 22,775,000 บาท
(ก่อนนี้ผูกพันจากปี 2565) | 15,000,000
(*7,775,000) | - | - | - | - | - | - จำนวนสถานพยาบาล
ได้รับการสนับสนุน
เพื่อยกระดับคุณภาพ
องค์กร | - โรงพยาบาลมีอาคารผู้ป่วยใน
ที่สามารถแยกสัดส่วนเป็นหอผู้ป่วย
สามัญและหอผู้ป่วยพิเศษ
เพื่อลดความแออัดในการให้บริการ
เพิ่มขีดความสามารถ
ในการให้บริการ อีกทั้งเป็นการ
ยกระดับโรงพยาบาล ระดับ F3
เป็น F2 และเพียงพอต่อการ
ให้บริการทางการแพทย์แก่ผู้รับ
บริการแบบองค์รวม และมีคุณภาพ
- โรงพยาบาลสามารถเปิดให้บริการ
ดูแลผู้ป่วยระยะสุดท้าย
แบบประคับประคอง (Palliative
Care) แบบบูรณาการได้ | สธ. |
| | รวม_12_โครงการ | | | 162,606,500 | 50,000,000 | - | - | - | | | | |

**รายละเอียดโครงการพัฒนา
แผนพัฒนาท้องถิ่น (พ.ศ.2566 - 2570)
องค์การบริหารส่วนจังหวัดชลบุรี**

ยุทธศาสตร์จังหวัดที่ 5 พัฒนาคณะและชุมชนให้สังคมมั่นคง มีคุณภาพและยั่งยืน ตามหลักปรัชญาของเศรษฐกิจพอเพียง

ยุทธศาสตร์ อพท. ที่ 4 การพัฒนาคุณภาพชีวิตสู่เมืองนวัตกรรม น้อมนำหลักเศรษฐกิจพอเพียง

ยุทธศาสตร์ อบจ.ชบ. ที่ 1 การพัฒนาคุณภาพชีวิตและสังคม

แผนงานงบกลาง

| ที่ | โครงการ | วัตถุประสงค์ | เป้าหมาย
(ผลผลิตของโครงการ) | งบประมาณ | | | | | ตัวชี้วัด
(KPI) | ผลที่คาดว่าจะได้รับ | หน่วยงาน
รับผิดชอบหลัก |
|-----|--|---|--|------------|------------|------------|------------|------------|--|--|---------------------------|
| | | | | 2566 | 2567 | 2568 | 2569 | 2570 | | | |
| 1 | ค่าใช้จ่ายในการสงเคราะห์ผู้ป่วยยากไร้ขององค์การบริหารส่วนจังหวัดชลบุรี | <ul style="list-style-type: none"> - เพื่อให้การสงเคราะห์ช่วยเหลือผู้ป่วยที่ยากไร้ เป็นค่าใช้จ่ายในการเดินทางเพื่อเข้ารับการรักษาพยาบาล - เพื่อเป็นการลดภาระค่าใช้จ่ายในการดำรงชีพของผู้ยากไร้ - เพื่อเป็นการบูรณาการร่วมกับหน่วยงานที่เกี่ยวข้อง เพื่อให้การช่วยเหลือผู้ป่วยยากไร้ ซึ่งประชาชนในพื้นที่จังหวัดชลบุรีให้มีคุณภาพชีวิตที่ดีขึ้น | <ul style="list-style-type: none"> - กลุ่มประชาชน ครอบครัว ผู้ด้อยโอกาส - ผู้ป่วยยากไร้และผู้มีความจำเป็นในการเข้ารับการรักษาพยาบาลอย่างต่อเนื่องในเขตพื้นที่จังหวัดชลบุรี (รายละเอียดตามโครงการ กongsawatikarasingkom) | 200,000 | 200,000 | 200,000 | 200,000 | 200,000 | <ul style="list-style-type: none"> - จำนวนประชากรผู้ด้อยโอกาสที่ได้รับการดูแลสวัสดิการสังคม | <ul style="list-style-type: none"> - ผู้ป่วยที่ยากไร้ได้รับค่าใช้จ่ายในการเดินทางเพื่อเข้ารับการรักษาพยาบาลตามระเบียบที่กำหนดไว้ - สามารถลดภาระค่าใช้จ่ายในการดำรงชีพของผู้ป่วยยากไร้และผู้มีความจำเป็นในการเข้ารับการรักษาพยาบาลอย่างต่อเนื่อง | กส. |
| 2 | กองทุนฟื้นฟูสมรรถภาพจังหวัดชลบุรี | <ul style="list-style-type: none"> - เพื่อให้คนพิการ ผู้สูงอายุ ผู้ป่วยในระยะกึ่งเฉียบพลันและผู้ที่มีภาวะพึ่งพิงที่อยู่ในระบบหลักประกันสุขภาพถ้วนหน้าได้รับการบริการด้านฟื้นฟูสมรรถภาพและอุปกรณ์เครื่องช่วยความพิการได้อย่างทั่วถึงครอบคลุม | <ul style="list-style-type: none"> - จัดบริการฟื้นฟูสมรรถภาพให้แก่กลุ่มเป้าหมาย ได้แก่ คนพิการ ผู้สูงอายุ และผู้ป่วยในระยะเฝ้าร่วง (Sub acute) - จัดหาอุปกรณ์ที่จำเป็นให้กลุ่มเป้าหมาย - พัฒนาระบบ พัฒนาคลัง ระบบเครือข่ายการประสานงานหน่วยบริการและหน่วยงานที่เกี่ยวข้องในพื้นที่ - พัฒนาระบบการส่งต่อ - พัฒนาระบบฐานข้อมูล - สนับสนุนองค์กร/มูลนิธิ/ชมรมคนพิการ/ผู้สูงอายุ ในการดำเนินงานฟื้นฟูสมรรถภาพที่จำเป็นต่อสุขภาพให้แก่กลุ่มเป้าหมาย | 10,000,000 | 10,000,000 | 10,000,000 | 10,000,000 | 10,000,000 | <ul style="list-style-type: none"> - จำนวนประชากรผู้ด้อยโอกาสที่ได้รับการดูแลสวัสดิการสังคม | <ul style="list-style-type: none"> - คนพิการ ผู้สูงอายุ ผู้ป่วยที่อยู่ในระยะกึ่งเฉียบพลัน และผู้ที่มีภาวะพึ่งพิงได้รับบริการฟื้นฟูสมรรถภาพและอุปกรณ์เครื่องช่วยความพิการอย่างเหมาะสม ตามความจำเป็น - หน่วยบริการทุกระดับมีการพัฒนาระบบงานบริการสนับสนุนอุปกรณ์เครื่องช่วยความพิการ การบริการฟื้นฟูสมรรถภาพ - ในลักษณะการเพิ่มศักยภาพให้สามารถจัดบริการที่ตอบสนองต่อความจำเป็นของคนพิการทุกประเภทความพิการ | สร. |

ยุทธศาสตร์จังหวัดที่ 5 พัฒนาคณะและชุมชนให้สังคมมั่นคง มีคุณภาพและยั่งยืน ตามหลักปรัชญาของเศรษฐกิจพอเพียง

ยุทธศาสตร์ อปท. ที่ 4 การพัฒนาคุณภาพชีวิตสู่เมืองนวัตกรรม น้อมนำหลักเศรษฐกิจพอเพียง

ยุทธศาสตร์ อบจ.ขบ ที่ 1 การพัฒนาคุณภาพชีวิตและสังคม

แผนงานงบกลาง

| ที่ | โครงการ | วัตถุประสงค์ | เป้าหมาย
(ผลผลิตของโครงการ) | งบประมาณ | | | | | ตัวชี้วัด
(KPI) | ผลที่คาดว่าจะได้รับ | หน่วยงาน
รับผิดชอบหลัก |
|-----|---------------|--|--|------------|------------|------------|------------|------------|--------------------|---|---------------------------|
| | | | | 2566 | 2567 | 2568 | 2569 | 2570 | | | |
| | | - เพื่อส่งเสริมให้เกิดการพัฒนารูปแบบระบบบริการฟื้นฟูสมรรถภาพในหน่วยบริการทุกระดับ ให้สามารถจัดการและอุปกรณ์เครื่องช่วยความพิการ ให้ครอบคลุมและตอบสนองต่อความจำเป็นของคนพิการ
ผู้สูงอายุ ผู้ป่วยที่อยู่ในระยะกึ่งเฉียบพลัน และผู้ที่มีภาวะพึ่งพิงที่จำเป็นต้องได้รับการฟื้นฟูสมรรถภาพ
- เพื่อส่งเสริมให้เกิดการพัฒนาศักยภาพและความเข้มแข็งขององค์กรคนพิการ/ผู้สูงอายุ ให้สามารถร่วมมือกับหน่วยบริการและมีส่วนร่วมดูแลสุขภาพช่วยเหลือคนพิการ ผู้สูงอายุ ผู้ป่วยที่อยู่ในระยะกึ่งเฉียบพลัน และผู้ที่มีภาวะพึ่งพิงที่จำเป็นต้องได้รับการฟื้นฟู | - จัดหาบุคลากรสนับสนุนหน่วยบริการโดยการจ้างนักกายภาพบำบัดสำหรับโรงพยาบาลที่ยังไม่มี
- สนับสนุนการพัฒนาคุณภาพชีวิตกลุ่มเป้าหมาย ได้แก่ การส่งเสริมอาชีพ การส่งเสริมการศึกษาพิเศษ
- จัดเวทียุทธศาสตร์/การประกวดนวัตกรรม
การพัฒนาระบบการดูแลกลุ่มคนพิการ
(รายละเอียดตามโครงการ
กองสาธารณสุข) | | | | | | | - องค์กรคนพิการ ผู้สูงอายุ มีศักยภาพที่เข้มแข็ง และมีส่วนร่วมในการดูแลสุขภาพตนเอง ร่วมจัดบริการหรือดำเนินกิจกรรมที่เกี่ยวข้องกับการฟื้นฟูสมรรถภาพ โดยความร่วมมือกับหน่วยบริการในพื้นที่ | |
| | รวม_2 โครงการ | | | 10,200,000 | 10,200,000 | 10,200,000 | 10,200,000 | 10,200,000 | | | |

ยุทธศาสตร์ที่ 2

การพัฒนาการท่องเที่ยวและกีฬา



รายละเอียดโครงการพัฒนา
แผนพัฒนาท้องถิ่น (พ.ศ.2566 - 2570)
องค์การบริหารส่วนจังหวัดชลบุรี

แบบ ผ. 02

ยุทธศาสตร์จังหวัดที่ 2 ยกระดับให้เป็นเมืองท่องเที่ยวนานาชาติ มีมาตรฐานระดับสากล
ยุทธศาสตร์ อปท. ที่ 2 การส่งเสริมวัฒนธรรมและการท่องเที่ยวสู่วัฒนกรรมวิถีใหม่
ยุทธศาสตร์ อบจ.ชบ ที่ 2 การพัฒนาการท่องเที่ยวและกีฬา
แผนงานบริหารงานทั่วไป

| ที่ | โครงการ | วัตถุประสงค์ | เป้าหมาย
(ผลผลิตของโครงการ) | งบประมาณ | | | | | ตัวชี้วัด
(KPI) | ผลที่คาดว่าจะได้รับ | หน่วยงาน
รับผิดชอบหลัก |
|---------------|---|---|---|----------|---------|---------|---------|---------|---|---|---------------------------|
| | | | | 2566 | 2567 | 2568 | 2569 | 2570 | | | |
| 1 | บำรุงรักษาป้ายประชาสัมพันธ์ (LED) พร้อมอุปกรณ์ภายใน บริเวณสี่แยกพลับพลา | - เพื่อจัดให้มีระบบการดูแลและบำรุงรักษา ให้พร้อมใช้งานตามปกติ | - บำรุงรักษาป้ายประชาสัมพันธ์ การท่องเที่ยว (LED) พร้อมอุปกรณ์ภายใน บริเวณสี่แยกพลับพลา (รายละเอียดตามโครงการกองการท่องเที่ยวฯ) | - | 300,000 | 300,000 | 300,000 | 300,000 | - จำนวนการจัดหาครุภัณฑ์ เพื่อพัฒนาประสิทธิภาพ การปฏิบัติงาน | - ป้ายประชาสัมพันธ์การท่องเที่ยว ได้รับการบำรุงรักษาซ่อมแซม ได้อย่างรวดเร็ว
- สามารถทำงานได้อย่างต่อเนื่อง และมีประสิทธิภาพในการดูแล
- ประชาชนได้รับข้อมูลข่าวสาร ที่เป็นประโยชน์อย่างรวดเร็ว | กท. |
| รวม 1 โครงการ | | | | - | 300,000 | 300,000 | 300,000 | 300,000 | | | |

รายละเอียดโครงการพัฒนา
แผนพัฒนาท้องถิ่น (พ.ศ.2566 - 2570)
องค์การบริหารส่วนจังหวัดชลบุรี

แบบ ผ. 02

ยุทธศาสตร์จังหวัดที่ 2 ยกระดับให้เป็นเมืองท่องเที่ยวนานาชาติ มีมาตรฐานระดับสากล

ยุทธศาสตร์ อปท. ที่ 2 การส่งเสริมวัฒนธรรมและการท่องเที่ยวสู่วัฒนกรรมวิถีใหม่

ยุทธศาสตร์ อบจ.ชบ ที่ 2 การพัฒนาการท่องเที่ยวและกีฬา

แผนงานเคหะและชุมชน

| ที่ | โครงการ | วัตถุประสงค์ | เป้าหมาย
(ผลผลิตของโครงการ) | งบประมาณ | | | | | ตัวชี้วัด
(KPI) | ผลที่คาดว่าจะได้รับ | หน่วยงาน
รับผิดชอบหลัก |
|-----|--|--|--|------------|------------|------------|------------|------------|---|--|---------------------------|
| | | | | 2566 | 2567 | 2568 | 2569 | 2570 | | | |
| 1 | บำรุงรักษาซ่อมแซมสนามกีฬา
อาคารภายในสวนสาธารณะ
เฉลิมพระเกียรติ ร.9 ชลบุรี
และสนามกีฬาในร่มขององค์การ
บริหารส่วนจังหวัดชลบุรี | - เพื่อรองรับการเข้ามาใช้บริการ
ต่อหน่วยงาน ภาครัฐ ภาคเอกชน นักเรียน
นักศึกษา เยาวชน และประชาชนทั่วไป
- เพื่อบำรุงรักษา ปรับปรุง ซ่อมแซม
สนามกีฬา อาคาร รวมทั้งสภาพภูมิทัศน์
ภายในสวนสาธารณะเฉลิมพระเกียรติ
ร. 9 ชลบุรี และสนามกีฬาในร่มของ
องค์การบริหารส่วนจังหวัดชลบุรี
ให้สวยงาม มีบรรยากาศที่ดี
และมีความพร้อมสำหรับรองรับผู้ใช้บริการ
- เพื่อให้เกิดความปลอดภัย
ในสวัสดิภาพด้านต่างๆ สำหรับผู้ใช้บริการ
ภายในสวนสาธารณะเฉลิมพระเกียรติ
ร.9 ชลบุรี และสนามกีฬาในร่มของ
องค์การบริหารส่วนจังหวัดชลบุรี | - หน่วยงานภาครัฐ ภาคเอกชน นักเรียน
นักศึกษา เยาวชนและประชาชนทั่วไป
ที่เข้าใช้บริการ สนามกีฬา อาคาร
ภายในสวนสาธารณะเฉลิมพระเกียรติ
ร.9 และสนามกีฬาในร่มขององค์การ
บริหารส่วนจังหวัดชลบุรี
(รายละเอียดตามโครงการกองการท่องเที่ยวฯ) | 10,000,000 | 10,000,000 | 10,000,000 | 10,000,000 | 10,000,000 | - จำนวนสนามกีฬา
ที่ได้รับการพัฒนาและ
ได้มาตรฐาน | - หน่วยงานภาครัฐ ภาคเอกชน
นักเรียน นักศึกษา เยาวชน
และประชาชนทั่วไป เข้าใช้บริการ
มากขึ้น
- สนามกีฬา อาคาร รวมทั้ง
สภาพภูมิทัศน์ภายในสวนสาธารณะ
เฉลิมพระเกียรติ ร.9 ชลบุรี
และสนามกีฬาในร่มขององค์การ
บริหารส่วนจังหวัดชลบุรี ให้สวยงาม
มีบรรยากาศที่ดี และมีความพร้อม
สำหรับรองรับผู้ใช้บริการ
- ผู้ที่เข้าใช้เกิดความปลอดภัย
ในสวัสดิภาพด้านต่างๆ ในการ
เข้าใช้บริการภายในสวนสาธารณะ
เฉลิมพระเกียรติ ร.9 ชลบุรี
และสนามกีฬาในร่มขององค์การ
บริหารส่วนจังหวัดชลบุรี | กท. |
| | รวม 1 โครงการ | | | 10,000,000 | 10,000,000 | 10,000,000 | 10,000,000 | 10,000,000 | | | |

รายละเอียดโครงการพัฒนา
แผนพัฒนาท้องถิ่น (พ.ศ.2566 - 2570)
องค์การบริหารส่วนจังหวัดชลบุรี

แบบ ผ. 02

ยุทธศาสตร์จังหวัดที่ 2 ยกระดับให้เป็นเมืองท่องเที่ยวนานาชาติ มีมาตรฐานระดับสากล

ยุทธศาสตร์ อปท. ที่ 2 การส่งเสริมวัฒนธรรมและการท่องเที่ยวสู่วัฒนกรรมวิถีใหม่

ยุทธศาสตร์ อบจ.ชบ ที่ 2 การพัฒนาการท่องเที่ยวและกีฬา

แผนงานการศาสนา วัฒนธรรม และนันทนาการ

| ที่ | โครงการ | วัตถุประสงค์ | เป้าหมาย
(ผลผลิตของโครงการ) | งบประมาณ | | | | | ตัวชี้วัด
(KPI) | ผลที่คาดว่าจะได้รับ | หน่วยงาน
รับผิดชอบหลัก |
|-----|--|---|--|-----------|-----------|-----------|-----------|-----------|---|--|---------------------------|
| | | | | 2566 | 2567 | 2568 | 2569 | 2570 | | | |
| 1 | บำรุงรักษาระบบโทรทัศน์วงจรปิดพร้อมอุปกรณ์ภายในสวนสาธารณะเฉลิมพระเกียรติ ร.9 ชลบุรี | <ul style="list-style-type: none"> - เพื่อให้ผู้เข้ามาใช้บริการเกิดความรู้สึกปลอดภัยและไว้วางใจในการเข้ามาใช้บริการ - เพื่อส่งเสริมงานรักษาความปลอดภัยให้กับเจ้าหน้าที่ให้มีประสิทธิภาพมากยิ่งขึ้น - เพื่อเป็นพื้นที่ในการบริการสาธารณะที่มีความปลอดภัยสำหรับภาครัฐ ภาคเอกชนและประชาชนทั่วไปที่เข้ามาใช้บริการ - เพื่อส่งเสริมภาพลักษณ์ขององค์การบริหารส่วนจังหวัดชลบุรีให้ทันสมัยล้ำหน้าขึ้นไป - ทดเทียมสนามกีฬาในระดับชาติ | <ul style="list-style-type: none"> - บำรุงรักษาระบบโทรทัศน์วงจรปิดพร้อมอุปกรณ์ อาคาร สถานที่ สนามกีฬา สนามฟุตบอล ภายในสวนสาธารณะเฉลิมพระเกียรติ ร.9 ชลบุรี - หน่วยงานภาครัฐ ภาคเอกชน นักเรียน นักศึกษา และประชาชนทั่วไป ซึ่งเป็นผู้มาใช้บริการได้รับความปลอดภัยในชีวิตและทรัพย์สิน (รายละเอียดตามโครงการกองการท่องเที่ยวฯ) | 1,000,000 | 1,000,000 | 1,000,000 | 1,000,000 | 1,000,000 | <ul style="list-style-type: none"> - จำนวนสนามกีฬาที่ได้รับการพัฒนาและได้มาตรฐาน | <ul style="list-style-type: none"> - ทำให้ผู้เข้ามาใช้บริการสนามกีฬา อาคาร ภายในสวนสาธารณะเฉลิมพระเกียรติ เกิดความรู้สึกปลอดภัย และไว้วางใจในการเข้ามาใช้บริการ - ทำให้เกิดการส่งเสริมงานรักษาความปลอดภัยให้กับเจ้าหน้าที่ให้มีประสิทธิภาพมากยิ่งขึ้น - ทำให้เป็นพื้นที่ในการบริการสาธารณะที่มีความปลอดภัยสำหรับภาครัฐ ภาคเอกชน และประชาชนทั่วไปที่เข้ามาใช้บริการ - ทำให้เกิดการส่งเสริมภาพลักษณ์ขององค์การบริหารส่วนจังหวัดชลบุรีให้ทันสมัยทัดเทียมสนามกีฬาในระดับชาติ | กท. |

ยุทธศาสตร์จังหวัดที่ 2 ยกระดับให้เป็นเมืองท่องเที่ยวนานาชาติ มีมาตรฐานระดับสากล

ยุทธศาสตร์ อปท. ที่ 2 การส่งเสริมวัฒนธรรมและการท่องเที่ยวสู่วัฒนกรรมวิถีใหม่

ยุทธศาสตร์ อบจ.ชบ. ที่ 2 การพัฒนาการท่องเที่ยวและกีฬา

แผนงานการศาสนา วัฒนธรรม และนันทนาการ

| ที่ | โครงการ | วัตถุประสงค์ | เป้าหมาย
(ผลผลิตของโครงการ) | งบประมาณ | | | | | ตัวชี้วัด
(KPI) | ผลที่คาดว่าจะได้รับ | หน่วยงาน
รับผิดชอบหลัก |
|-----|--|---|---|------------|------------|------------|------------|------------|---|--|---------------------------|
| | | | | 2566 | 2567 | 2568 | 2569 | 2570 | | | |
| 2 | จัดกิจกรรมและประชาสัมพันธ์การท่องเที่ยวจังหวัดชลบุรี | <ul style="list-style-type: none"> - เพื่อส่งเสริมและประชาสัมพันธ์ภาพลักษณ์ที่ดีด้านการท่องเที่ยวของจังหวัดชลบุรีในมิติการท่องเที่ยวรูปแบบใหม่ๆ - เพื่อส่งเสริมและประชาสัมพันธ์สินค้าและบริการทางการท่องเที่ยวของจังหวัดชลบุรี ทั้งในประเทศและต่างประเทศ - เพื่อสร้างรายได้ สร้างงาน สร้างอาชีพให้แก่ประชาชนในท้องถิ่น เป็นการฟื้นฟูเศรษฐกิจในภาพรวมของจังหวัดชลบุรี - เพื่อส่งเสริมอุตสาหกรรมการท่องเที่ยวจังหวัดชลบุรี ให้มีความสามารถเพิ่มขึ้น - เพื่อพัฒนาศักยภาพของบุคลากรในอุตสาหกรรมการท่องเที่ยวจังหวัดชลบุรี ให้มีความรู้ความสามารถในทักษะและเทคโนโลยีใหม่ๆ นำไปสู่การเป็นผู้ให้บริการมืออาชีพและเป็นที่ยอมรับในระดับสากล - เพื่อสร้างความสัมพันธ์อันดีระหว่างหน่วยงาน องค์กรภาครัฐ และภาคเอกชนในจังหวัดชลบุรี รวมทั้งการพัฒนาบุคลากรด้านการท่องเที่ยวให้มีประสิทธิภาพเพิ่มมากขึ้น | <ul style="list-style-type: none"> - จัดกิจกรรมส่งเสริมการขายในประเทศและต่างประเทศ (TradeShow & Road Show) - โครงการด้านประชาสัมพันธ์และส่งเสริมการท่องเที่ยวจังหวัดชลบุรี โดยสนับสนุนการจัดกิจกรรมด้านการท่องเที่ยวภาครัฐและภาคเอกชน - จัดทำสื่อประชาสัมพันธ์จังหวัดชลบุรี - โครงการฝึกอบรมส่งเสริมและพัฒนาศักยภาพบุคลากรในอุตสาหกรรมการท่องเที่ยวจังหวัดชลบุรี และกิจกรรมอื่นๆ ที่เกี่ยวข้อง <p align="center">ฯลฯ</p> <p>(รายละเอียดตามโครงการกองการท่องเที่ยวฯ)</p> | 30,000,000 | 30,000,000 | 30,000,000 | 30,000,000 | 30,000,000 | <ul style="list-style-type: none"> - จำนวนของผู้ให้บริการท่องเที่ยวที่ได้รับการรับรองที่ได้มาตรฐานสากล | <ul style="list-style-type: none"> - นักท่องเที่ยวชาวไทย ชาวต่างชาติ และบริษัทนำเที่ยวได้รับรู้มิติการท่องเที่ยวใหม่ๆ และภาพลักษณ์ที่ดีของจังหวัดชลบุรี เพื่อนำไปประกอบการตัดสินใจวางแผนเดินทางท่องเที่ยวประจำปี - จังหวัดชลบุรีมีภาพลักษณ์ที่ดีด้านการท่องเที่ยวเพิ่มขึ้น อันเกิดจากการให้บริการและการใช้จ่ายของนักท่องเที่ยว - ประชาชนในท้องถิ่นมีรายได้ อาชีพ เป็นการพัฒนาคุณภาพชีวิตที่ดีขึ้น เพิ่มความหลากหลายให้เศรษฐกิจของท้องถิ่น - การลงทุนของผู้ประกอบการอุตสาหกรรมการท่องเที่ยวในจังหวัดชลบุรี มีความคุ้มค่า นำมาซึ่งการฟื้นฟูเศรษฐกิจของจังหวัดชลบุรี และประเทศโดยรวม - บุคลากรในอุตสาหกรรมการท่องเที่ยวจังหวัดชลบุรี มีความรู้ความสามารถในทักษะและเทคโนโลยีใหม่ๆ นำไปสู่การเป็นผู้ให้บริการมืออาชีพและเป็นที่ยอมรับในระดับสากล - เจ้าหน้าที่ของรัฐ และภาคเอกชน มีความรู้และประสบการณ์ และมีความเชื่อมโยงในการพัฒนางานด้านการส่งเสริมการท่องเที่ยวจังหวัดชลบุรีให้มีศักยภาพ ความเข้มแข็ง เกิดความยั่งยืนในอนาคตต่อไป | กท. |

ยุทธศาสตร์จังหวัดที่ 2 ยกระดับให้เป็นเมืองท่องเที่ยวนานาชาติ มีมาตรฐานระดับสากล

ยุทธศาสตร์ อปท. ที่ 2 การส่งเสริมวัฒนธรรมและการท่องเที่ยวสู่วัฒนกรรมวิถีใหม่

ยุทธศาสตร์ อบจ.ชบ. ที่ 2 การพัฒนาการท่องเที่ยวและกีฬา

แผนงานการศาสนา วัฒนธรรม และนันทนาการ

| ที่ | โครงการ | วัตถุประสงค์ | เป้าหมาย
(ผลผลิตของโครงการ) | งบประมาณ | | | | | ตัวชี้วัด
(KPI) | ผลที่คาดว่าจะได้รับ | หน่วยงาน
รับผิดชอบหลัก |
|-----|--|---|---|------------|------------|------------|------------|------------|---|---|---------------------------|
| | | | | 2566 | 2567 | 2568 | 2569 | 2570 | | | |
| 3 | ส่งเสริมกีฬาและนันทนาการ
องค์การบริหารส่วนจังหวัดชลบุรี | <ul style="list-style-type: none"> - เพื่อให้ อบจ.ชลบุรี เป็นศูนย์กลาง ในการพัฒนาเด็กและเยาวชนในท้องถิ่น ด้านการส่งเสริมการกีฬา นันทนาการ และการออกกำลังกาย - เพื่อส่งเสริมให้เด็ก เยาวชน และประชาชนในท้องถิ่นได้รับโอกาส ในการออกกำลังกายและเล่นกีฬา อย่างทั่วถึง - เพื่อส่งเสริมให้เด็ก เยาวชน และประชาชนในท้องถิ่นได้มีส่วนร่วม ของสังคมทุกภาคส่วนในการใช้กิจกรรม การออกกำลังกายและการกีฬาเป็นสื่อ เพื่อสร้างสังคมที่มีน้ำใจนักกีฬา มีคุณธรรม จริยธรรม และสามัคคีสมานฉันท์ - เพื่อเป็นการส่งเสริมให้เด็ก เยาวชน และประชาชนที่ด้อยโอกาสในจังหวัดชลบุรี ได้มีกิจกรรม ด้านการแข่งขันกีฬาร่วมกัน อันก่อให้เกิดความภาคภูมิใจในชีวิต - เพื่อให้หน่วยงานราชการและท้องถิ่นต่างๆ ได้มีการจัดกิจกรรมด้านการกีฬาร่วมกัน | <ul style="list-style-type: none"> - เพื่อเป็นค่าใช้จ่ายในการดำเนินการ สนับสนุนส่งเสริมการจัดกิจกรรม ด้านการกีฬาและนันทนาการของหน่วยงาน ภาครัฐ ภาคประชาชน ชมรม สมาคม ฯลฯ (รายละเอียดตามโครงการกองการท่องเที่ยวฯ) | 18,000,000 | 18,000,000 | 18,000,000 | 18,000,000 | 18,000,000 | <ul style="list-style-type: none"> - จำนวนประชาชน ที่เล่นกีฬาในทุกระดับ | <ul style="list-style-type: none"> - เด็ก เยาวชน ได้มีพื้นฐาน ในการฝึกเพื่อเป็นนักกีฬา ในแต่ละประเภท - เด็ก เยาวชน และประชาชน ได้รับทักษะและการฝึกฝน ด้านการกีฬาตามมาตรฐาน - เด็ก เยาวชน และประชาชน สามารถพัฒนาตนเองจนนำไปสู่ การเล่นอาชีพอย่างยั่งยืน - หน่วยงานภาครัฐ ภาคเอกชน นักเรียน นักศึกษา และประชาชน มีการพัฒนาคุณภาพชีวิต ให้สมบูรณ์ | กท. |

ยุทธศาสตร์จังหวัดที่ 2 ยกระดับให้เป็นเมืองท่องเที่ยวนานาชาติ มีมาตรฐานระดับสากล

ยุทธศาสตร์ อปท. ที่ 2 การส่งเสริมวัฒนธรรมและการท่องเที่ยวสู่วัฒนกรรมวิถีใหม่

ยุทธศาสตร์ อบจ.ชบ. ที่ 2 การพัฒนาการท่องเที่ยวและกีฬา

แผนงานการศาสนา วัฒนธรรม และนันทนาการ

| ที่ | โครงการ | วัตถุประสงค์ | เป้าหมาย
(ผลผลิตของโครงการ) | งบประมาณ | | | | | ตัวชี้วัด
(KPI) | ผลที่คาดว่าจะได้รับ | หน่วยงาน
รับผิดชอบหลัก |
|-----|--|---|---|------------|------------|------------|------------|------------|--|---|---------------------------|
| | | | | 2566 | 2567 | 2568 | 2569 | 2570 | | | |
| 4 | บริหารจัดการศูนย์การเรียนรู้
โลกใต้ทะเลบางแสน
มหาวิทยาลัยบูรพาบางแสน
อำเภอเมืองชลบุรี | - เพื่อให้การบริหารจัดการศูนย์เรียนรู้
โลกใต้ทะเลเป็นไปด้วยความเรียบร้อย
- เพื่อเตรียมรองรับการลงพื้นที่สำรวจน้ำ
ตามโครงการ และการเปิดศูนย์ในอนาคต
ต่อไป
- เพื่อสนับสนุนหน่วยงานในท้องถิ่น
ในการพัฒนาแหล่งเรียนรู้ให้เกิดประโยชน์
สูงสุดต่อเยาวชนรุ่นหลังสืบไป | - เพื่อจ่ายเป็นค่าใช้จ่ายในการบริหาร
จัดการศูนย์เรียนรู้โลกใต้ทะเล อาทิ เช่น
ค่าอาหารพื้นที่สำรวจน้ำ ค่าพื้นที่สำรวจน้ำ
สำหรับทดสอบระบบ ค่ากระแสไฟฟ้า
ค่าน้ำประปา ค่าสารเคมี ค่าจ้างบุคลากร
ค่ายารักษาโรคสัตว์น้ำ ค่าจ้างเหมา
ดูแลความสะอาดภายในอาคาร
ค่าตอบแทนการปฏิบัติราชการในวันหยุด
และนอกเวลาราชการ ค่าซ่อมแซม
และจัดซื้อทรัพย์สินภายในอาคารศูนย์
เรียนรู้โลกใต้ทะเล ค่าจัดหาวัสดุครุภัณฑ์
ตลอดจนค่าใช้จ่ายอื่นๆ

ฯลฯ
(รายละเอียดตามโครงการกองการท่องเที่ยวฯ) | 15,000,000 | 15,000,000 | 15,000,000 | 15,000,000 | 15,000,000 | - จำนวนแหล่งท่องเที่ยว
ได้รับการพัฒนาให้ทันสมัย
ตามมาตรฐาน | - จังหวัดชลบุรีมีแหล่งท่องเที่ยวใหม่
ที่เป็นแหล่งเรียนรู้ด้านวิทยาศาสตร์
ทางทะเล
- ส่งเสริมให้เยาวชนและประชาชน
ได้ท่องเที่ยวเชิงอนุรักษ์
- สร้างงาน สร้างรายได้
ให้กับประชาชนและจังหวัดชลบุรี | กท. |

ยุทธศาสตร์จังหวัดที่ 2 ยกระดับให้เป็นเมืองท่องเที่ยวนานาชาติ มีมาตรฐานระดับสากล

ยุทธศาสตร์ อปท. ที่ 2 การส่งเสริมวัฒนธรรมและการท่องเที่ยวสู่วัฒนกรรมวิถีใหม่

ยุทธศาสตร์ อบจ.ชบ ที่ 2 การพัฒนาการท่องเที่ยวและกีฬา

แผนงานการศาสนา วัฒนธรรม และนันทนาการ

| ที่ | โครงการ | วัตถุประสงค์ | เป้าหมาย
(ผลผลิตของโครงการ) | งบประมาณ | | | | | ตัวชี้วัด
(KPI) | ผลที่คาดว่าจะได้รับ | หน่วยงาน
รับผิดชอบหลัก |
|-----|---|--|--|------------|------------|------------|------------|------------|--|---|---------------------------|
| | | | | 2566 | 2567 | 2568 | 2569 | 2570 | | | |
| 5 | ปรับปรุงซ่อมแซมศูนย์การเรียนรู้
โลกใต้ทะเลบางแสน
มหาวิทยาลัยบูรพาบางแสน
อำเภอเมืองชลบุรี | - เพื่อปรับปรุง ซ่อมแซม บำรุงรักษา วัสดุ
อุปกรณ์ เครื่องมือ เครื่องใช้ และโครงสร้าง
อาคารศูนย์เรียนรู้โลกใต้ทะเลบางแสน
รองรับการเปิดให้บริการในอนาคต
- เพื่อให้เป็นแหล่งท่องเที่ยวใหม่ที่เป็น
แหล่งเรียนรู้ด้านวิทยาศาสตร์ทางทะเล
ส่งเสริมให้เยาวชน ประชาชนทั่วไป
เกิดความรู้ในการท่องเที่ยวเชิงอนุรักษ์
- เพื่อให้เป็นแหล่งท่องเที่ยวแหล่งใหม่
ของจังหวัดชลบุรีที่มีความพร้อม
สามารถดึงดูดนักท่องเที่ยวทั้งชาวไทย
และชาวต่างชาติให้เดินทางมาท่องเที่ยว
ในจังหวัดชลบุรีได้เพิ่มขึ้นในอนาคต | - เพื่อเป็นค่าใช้จ่ายในการปรับปรุง
ซ่อมแซมศูนย์การเรียนรู้โลกใต้ทะเลบางแสน
(รายละเอียดตามโครงการกองการท่องเที่ยวฯ) | 10,000,000 | 10,000,000 | 10,000,000 | 10,000,000 | 10,000,000 | - จำนวนแหล่งท่องเที่ยว
ได้รับการพัฒนาให้ทันสมัย
ตามมาตรฐาน | - วัสดุ อุปกรณ์ เครื่องมือ เครื่องใช้
มีประสิทธิภาพ และอาคารศูนย์เรียนรู้
โลกใต้ทะเลบางแสน มีสภาพ สวยงาม
รองรับการเปิดให้บริการได้ในอนาคต
- จังหวัดชลบุรีมีแหล่งท่องเที่ยวใหม่
ที่เป็นแหล่งการเรียนรู้ด้านวิทยาศาสตร์
ทางทะเล ส่งเสริมให้เยาวชน
เกิดความรู้ในการท่องเที่ยวเชิงอนุรักษ์
- จังหวัดชลบุรีมีแหล่งท่องเที่ยวใหม่
สามารถดึงดูดนักท่องเที่ยว
ทั้งชาวไทยและชาวต่างชาติให้เดินทาง
มาท่องเที่ยวในจังหวัดชลบุรี
เพิ่มมากขึ้นในอนาคต
- สร้างงาน สร้างรายได้ให้กับ
ประชาชนในจังหวัดชลบุรี
นำมาซึ่งรายได้ เข้าจังหวัดชลบุรี
และประเทศ | กท. |
| 6 | อุดหนุนสมาคมกีฬา
แห่งจังหวัดชลบุรี
อำเภอเมืองชลบุรี
จำนวน 14 โครงการ | - เพื่อเป็นการสรรหานักกีฬา ที่มีทักษะ
และมีความสามารถสูง ภายในจังหวัด
ให้มีการพัฒนาการเล่นกีฬา
สู่ความเป็นเลิศในการแข่งขันกีฬาระดับชาติ
- เพื่อเป็นการเตรียมนักกีฬาตัวแทนจังหวัด
เข้าร่วมการแข่งขันกีฬาแห่งชาติ
- เพื่อปรับปรุงและพัฒนามาตรฐาน
การกีฬาของจังหวัดให้สูงขึ้น
เป็นการวางรากฐานเพื่อเตรียมการเป็น
ศูนย์กลางกีฬาภาคตะวันออก | - เพื่อเป็นค่าใช้จ่ายในการดำเนินการ
ของสมาคมกีฬาจังหวัดชลบุรี
จำนวน 14 โครงการ ดังนี้
1) โครงการส่งเสริมนักกีฬายาวชนดาวรุ่ง
จังหวัดชลบุรี เป็นเงิน 6,400,000 บาท
2) โครงการสนับสนุนส่งเสริมกีฬา
เพื่อความเป็นเลิศ เป็นเงิน 6,800,000 บาท
3) โครงการกีฬาวลชนสู่ท้องถิ่นจังหวัดชลบุรี
เป็นเงิน 4,000,000 บาท | 51,940,000 | 51,940,000 | 51,940,000 | 51,940,000 | 51,940,000 | - จำนวนชนิดกีฬา
ที่ได้รับการพัฒนา
และส่งเสริม | - นักกีฬาที่มีความสามารถเข้าร่วม
การแข่งขันคัดเลือกเป็นตัวแทนภาค
ในการแข่งขันกีฬาแห่งชาติ
และกีฬายาวชนแห่งชาติ
- ได้นักกีฬาที่มีความสามารถ
ทดแทนนักกีฬาที่หมดสมรรถภาพ
ตามวาระ
- นักกีฬาจังหวัดประสบความสำเร็จ
ในการแข่งขันกีฬาแห่งชาติ
- มาตรฐานการกีฬาของจังหวัดสูงขึ้น | กท. |

ยุทธศาสตร์จังหวัดที่ 2 ยกระดับให้เป็นเมืองท่องเที่ยวนานาชาติ มีมาตรฐานระดับสากล

ยุทธศาสตร์ อปท. ที่ 2 การส่งเสริมวัฒนธรรมและการท่องเที่ยวสู่วัฒนกรรมวิถีใหม่

ยุทธศาสตร์ อบจ.ชบ. ที่ 2 การพัฒนาการท่องเที่ยวและกีฬา

แผนงานการศาสนา วัฒนธรรม และนันทนาการ

| ที่ | โครงการ | วัตถุประสงค์ | เป้าหมาย
(ผลผลิตของโครงการ) | งบประมาณ | | | | | ตัวชี้วัด
(KPI) | ผลที่คาดว่าจะได้รับ | หน่วยงาน
รับผิดชอบหลัก |
|-----|---------------|--------------|---|-------------|-------------|-------------|-------------|-------------|--------------------|---------------------|---------------------------|
| | | | | 2566 | 2567 | 2568 | 2569 | 2570 | | | |
| | | | 4) โครงการจัดทรวีสดุกีฬาเพื่อการแข่งขัน
เป็นเงิน 8,000,000 บาท
5) โครงการจัดแข่งขันฟุตบอล "ประชาชน -
อาวุโสคัพ" เป็นเงิน 3,000,000 บาท
6) โครงการส่งเสริมกีฬาอีสปอร์ตจังหวัดชลบุรี
เพื่อพัฒนาสู่ความเป็นเลิศ
เป็นเงิน 1,500,000 บาท
7) โครงการส่งเสริมนักกีฬาคนพิการดาวรุ่ง
มุงแชมป์แห่งชาติ เป็นเงิน 1,040,000 บาท
8) โครงการส่งเสริมกีฬาวอลเลย์บอล
จังหวัดชลบุรี เป็นเงิน 1,700,000 บาท
9) โครงการส่งเสริมกีฬาฟุตบอล
จังหวัดชลบุรี เป็นเงิน 8,500,000 บาท
10) โครงการจัดการแข่งขันฟุตบอลเยาวชน
จังหวัดชลบุรี เป็นเงิน 4,000,000 บาท
11) โครงการพัฒนาบุคลากรด้านกีฬา
ของจังหวัดชลบุรี เป็นเงิน 2,000,000 บาท
12) โครงการพัฒนากีฬาวินด์เซิร์ฟ
จังหวัดชลบุรี เป็นเงิน 1,000,000 บาท
13) โครงการพัฒนากีฬาคู่เรือจังหวัดชลบุรี
เป็นเงิน 1,500,000 บาท
14) โครงการส่งเสริมนักกีฬาอาวุโส
จังหวัดชลบุรี เป็นเงิน 2,500,000 บาท
(รายละเอียดตามโครงการกองการท่องเที่ยวฯ) | | | | | | | | |
| | รวม 6 โครงการ | | | 125,940,000 | 125,940,000 | 125,940,000 | 125,940,000 | 125,940,000 | | | |

รายละเอียดโครงการพัฒนา
แผนพัฒนาท้องถิ่น (พ.ศ.2566 - 2570)
องค์การบริหารส่วนจังหวัดชลบุรี

แบบ ผ. 02

ยุทธศาสตร์จังหวัดที่ 2 ยกระดับให้เป็นเมืองท่องเที่ยวนานาชาติ มีมาตรฐานระดับสากล

ยุทธศาสตร์ อปท. ที่ 2 การส่งเสริมวัฒนธรรมและการท่องเที่ยวสู่นวัตกรรมวิถีใหม่

ยุทธศาสตร์ อบจ.ชบ. ที่ 2 การพัฒนาการท่องเที่ยวและกีฬา

แผนงานอุตสาหกรรมและการโยธา

| ที่ | โครงการ | วัตถุประสงค์ | เป้าหมาย
(ผลผลิตของโครงการ) | งบประมาณ | | | | | ตัวชี้วัด
(KPI) | ผลที่คาดว่าจะได้รับ | หน่วยงาน
รับผิดชอบหลัก |
|-----|--|---|---|-------------|------|------|------|------|---|---|---------------------------|
| | | | | 2566 | 2567 | 2568 | 2569 | 2570 | | | |
| 1 | ก่อสร้างศูนย์บริการและเส้นทางจักรยานรอบอ่างเก็บน้ำบางพระ (ตอนที่ 2) หมู่ที่ 11 ตำบลบางพระ อำเภอสัตร์ราชา | <ul style="list-style-type: none"> - เพื่อสนองรับนโยบายรัฐบาลในการส่งเสริมการท่องเที่ยว เพื่อเป็นการพัฒนาแหล่งท่องเที่ยวเชิงธรรมชาติและเชิงกีฬา - เพื่อเพิ่มกิจกรรมการท่องเที่ยวที่หลากหลายสอดคล้องกับพฤติกรรมนักท่องเที่ยวเชิงสุขภาพ เชิงกีฬา และนักท่องเที่ยวที่นิยมออกกำลังกาย - เพื่อเป็นการอำนวยความสะดวกและสร้างความปลอดภัยให้กับนักท่องเที่ยวที่ปั่นจักรยานตามเส้นทางท่องเที่ยว - เพื่อส่งเสริมให้ประชาชนในจังหวัดชลบุรี มีสถานที่ออกกำลังกาย และมีกิจกรรมนันทนาการเพื่อสร้างความสัมพันธ์ที่ดีในครอบครัวและเสริมสร้างสุขภาพที่ดี | <ul style="list-style-type: none"> - ดำเนินการก่อสร้างเส้นทางจักรยานรอบอ่างเก็บน้ำบางพระ หมู่ที่ 6 และหมู่ที่ 11 ตำบลบางพระ อำเภอสัตร์ราชา ขนาดผิวจราจรลาดยางแอสฟัลต์ติกคอนกรีต กว้าง 6.00 เมตร ระยะทาง 2.910 กิโลเมตร ประกอบด้วย - งานทางจักรยาน - งานระบบไฟฟ้าแสงสว่าง - งานทางยกระดับยาว 470.00 เมตร - งานอาคาร Club House - งานปรับปรุงภูมิทัศน์ - งานครุภัณฑ์เครื่องออกกำลังกาย (ตามแบบ อบจ.ชลบุรี) | 134,720,000 | - | - | - | - | <ul style="list-style-type: none"> - จำนวนของแหล่งท่องเที่ยวที่ได้รับการพัฒนาให้ได้มาตรฐานสากล | <ul style="list-style-type: none"> - จังหวัดชลบุรี มีเส้นทางจักรยานเพื่อส่งเสริมการท่องเที่ยวเพิ่มขึ้น - จังหวัดชลบุรี มีรายได้เพิ่มขึ้นจากนักท่องเที่ยวเดินทางมาปั่นจักรยานและใช้จ่ายในพื้นที่เกิดกระแสการเดินทางเข้ามาท่องเที่ยวในจังหวัดชลบุรีรวมถึงเกิดกระบวนการสร้างงานสร้างรายได้ให้กับประชาชนพื้นที่จังหวัดชลบุรี และกระตุ้นเศรษฐกิจโดยรวมของประเทศ - จังหวัดชลบุรี มีแหล่งท่องเที่ยวและกิจกรรมการท่องเที่ยวที่หลากหลายมากขึ้นสอดคล้องกับพฤติกรรมนักท่องเที่ยวของนักท่องเที่ยวเชิงสุขภาพ เชิงกีฬา และนักท่องเที่ยวที่นิยมการออกกำลังกาย - นักท่องเที่ยวที่เดินทางเข้ามาท่องเที่ยว ได้รับความปลอดภัยและสิ่งอำนวยความสะดวกที่ครบครัน - ประชาชนในจังหวัดชลบุรี และประชาชนทั่วไปมีสถานที่ออกกำลังกายและมีกิจกรรมนันทนาการ | กท. |

ยุทธศาสตร์จังหวัดที่ 2 ยกระดับให้เป็นเมืองท่องเที่ยวนานาชาติ มีมาตรฐานระดับสากล

ยุทธศาสตร์ อปท. ที่ 2 การส่งเสริมวัฒนธรรมและการท่องเที่ยวสู่วัฒนกรรมวิถีใหม่

ยุทธศาสตร์ อบจ.ชบ ที่ 2 การพัฒนาการท่องเที่ยวและกีฬา

แผนงานอุตสาหกรรมและการโยธา

| ที่ | โครงการ | วัตถุประสงค์ | เป้าหมาย
(ผลผลิตของโครงการ) | งบประมาณ | | | | | ตัวชี้วัด
(KPI) | ผลที่คาดว่าจะได้รับ | หน่วยงาน
รับผิดชอบหลัก |
|-----|--|--|--|------------|------------|------|------|------|---|--|---------------------------|
| | | | | 2566 | 2567 | 2568 | 2569 | 2570 | | | |
| 2 | ปรับปรุงลู่วิ่ง - ลานกรีฑา
สนามกีฬาราชธานีสัตหีบ
(กิโลเมตรที่ 5)
ฐานทัพเรือสัตหีบ อำเภอสัตหีบ | - เพื่อปรับปรุงลู่วิ่ง - ลานกรีฑา
สนามกีฬาราชธานีสัตหีบ (กิโลเมตรที่ 5)
ให้เป็นมาตรฐาน คงทนสวยงาม
สามารถใช้งานได้อย่างมีประสิทธิภาพ
และต่อเนื่อง

- เพื่อพัฒนาสนามกีฬาราชธานีสัตหีบ
(กิโลเมตรที่ 5) ให้ได้มาตรฐานทันสมัย
พร้อมที่จะให้การสนับสนุนการแข่งขันกีฬา
ระดับจังหวัดหรือระดับประเทศได้

- เพื่อใช้เป็นสถานที่ฝึกซ้อมของนักกีฬา
ส่งเสริมการเล่นกีฬาของเยาวชน
และประชาชน เพื่อพัฒนาความสามารถ
ในการแข่งขันเป็นตัวแทนจังหวัดชลบุรี
ต่อไป | - ปรับปรุงพื้นผิวยางสังเคราะห์
พื้นที่ดำเนินการร่วมกันไม่น้อยกว่า
6,912.00 ตารางเมตร
(ตามแบบฐานทัพเรือสัตหีบ)
งบประมาณดำเนินการทั้งสิ้น
จำนวน 21,310,000 บาท
-ประจำปี 2566 จำนวน 5,310,000 บาท
-ประจำปี 2567 จำนวน 16,000,000 บาท | 5,310,000 | 16,000,000 | - | - | - | - จำนวนสนามกีฬาที่ได้รับ
การพัฒนาและได้มาตรฐาน | - เป็นสถานที่จัดการแข่งขัน
กีฬาในระดับจังหวัด และกีฬา
ภายในของกองทัพเรือ ตลอดจน
ส่วนราชการและเอกชนในพื้นที่

- เป็นสถานที่ออกกำลังกาย
ของประชาชนในพื้นที่

- เป็นสถานที่ฝึกซ้อมกีฬา
ที่เป็นมาตรฐาน เพื่อพัฒนา
นักกีฬาให้มีขีดความสามารถ
เป็นตัวแทนของจังหวัดชลบุรี
ในอนาคต | กท. |
| 3 | ปรับปรุงลู่วิ่งรอบสระน้ำ พร้อมไฟฟ้า
ระบบพลังงานแสงอาทิตย์
โรงพยาบาลสมเด็จพระนางเจ้าสิริกิติ์
กรมแพทย์ทหารเรือ อำเภอสัตหีบ | - เพื่อปรับปรุงลู่วิ่งรอบสระน้ำ ทั้ง 2 แห่ง
ให้เป็นไปตามมาตรฐาน พร้อมระบบ
ไฟฟ้าพลังงานแสงอาทิตย์

- เพื่อสนับสนุน ส่งเสริมให้ประชาชน
ได้ออกกำลังกาย สร้างเสริมสุขภาพ
และพลานามัยที่แข็งแรง ลดค่าใช้จ่าย
ในการรักษาพยาบาล

- เพื่อเสริมสร้างความเสมอภาค
ในการเข้าถึงการออกกำลังกาย
และการเล่นกีฬาสำหรับประชากรทุกกลุ่ม | - ปรับปรุงลู่วิ่งแอสฟัลต์คอกคอนกรีต
ระยะทางรวมพื้นที่ 2,379.00 ตารางเมตร
พร้อมไฟฟ้าพลังงานแสงอาทิตย์
(ตามแบบโรงพยาบาลสมเด็จพระนางเจ้าสิริกิติ์) | 12,564,500 | - | - | - | - | - จำนวนประชาชนที่เล่นกีฬา
ในทุกระดับ | - ประชาชนชุมชนในพื้นที่
กำลังพลและครอบครัว
ได้ออกกำลังกายเพื่อสร้างเสริม
สุขภาพตนเอง ให้มีสุขภาพ
พลานามัยที่แข็งแรง | กท. |

ยุทธศาสตร์จังหวัดที่ 2 ยกระดับให้เป็นเมืองท่องเที่ยวนานาชาติ มีมาตรฐานระดับสากล

ยุทธศาสตร์ อปท. ที่ 2 การส่งเสริมวัฒนธรรมและการท่องเที่ยวสู่วัฒนกรรมวิถีใหม่

ยุทธศาสตร์ อบจ.ชบ. ที่ 2 การพัฒนาการท่องเที่ยวและกีฬา

แผนงานอุตสาหกรรมและการโยธา

| ที่ | โครงการ | วัตถุประสงค์ | เป้าหมาย
(ผลผลิตของโครงการ) | งบประมาณ | | | | | ตัวชี้วัด
(KPI) | ผลที่คาดว่าจะได้รับ | หน่วยงาน
รับผิดชอบหลัก |
|-----|--|---|--|-------------|------------|------|------|------|---|---|---------------------------|
| | | | | 2566 | 2567 | 2568 | 2569 | 2570 | | | |
| 4 | ก่อสร้างสนามกีฬา
ประจำอำเภอหนองใหญ่
โรงเรียนหนองใหญ่ศิริรวิวาทวิทยา
อำเภอหนองใหญ่ | - เพื่อให้อำเภอหนองใหญ่มีสนามกีฬา
ที่ได้มาตรฐาน เหมาะสมสำหรับการฝึก
ทักษะด้านกีฬา
- เพื่อให้นักเรียน ประชาชนในชุมชน
มีสถานที่ออกกำลังกายที่เหมาะสม
- เพื่อให้นักเรียน ประชาชนในชุมชน
มีสุขภาพที่แข็งแรง ทั้งร่างกายและจิตใจ | - ก่อสร้างสนามกีฬาประจำอำเภอ
หนองใหญ่ ประกอบด้วย
- สนามฟุตบอลและลานพุ่มน้ำหนัก
พร้อมลู่วิ่ง 6 ลู่ (วัสดุยางสังเคราะห์)
ขนาดกว้าง 85.40 เมตร ยาว 170.00 เมตร
(ตามแบบโรงเรียนหนองใหญ่ศิริรวิวาทวิทยา)
งบประมาณดำเนินการทั้งสิ้น
จำนวน 27,440,000 บาท
-ประจำปี 2566 จำนวน 6,440,000 บาท
-ประจำปี 2567 จำนวน 21,000,000 บาท | 6,440,000 | 21,000,000 | - | - | - | - จำนวนสนามกีฬาที่ได้รับ
การพัฒนาและได้มาตรฐาน | - อำเภอหนองใหญ่มีสนามกีฬา
ที่รองรับการฝึกซ้อมและจัดการ
แข่งขันกีฬาในชุมชน
- นักเรียนและประชาชน
ในชุมชน มีสถานที่ออกกำลังกาย
และสถานที่เล่นกีฬาที่เหมาะสม
- นักเรียน และประชาชน
ในชุมชน มีสุขภาพที่แข็งแรง
ทั้งร่างกายและจิตใจ | กท. |
| | รวม 4 โครงการ | | | 159,034,500 | 37,000,000 | - | - | - | | | |

ยุทธศาสตร์ที่ 3
การพัฒนาโครงสร้างพื้นฐานและ
โครงข่ายคมนาคมขนส่ง



**รายละเอียดโครงการพัฒนา
แผนพัฒนาท้องถิ่น (พ.ศ.2566 - 2570)
องค์การบริหารส่วนจังหวัดชลบุรี**

แบบ ผ. 02

ยุทธศาสตร์จังหวัดชลบุรีที่ 4 ยกระดับประสิทธิภาพการบริหารจัดการภาครัฐและเอกชน โครงสร้างพื้นฐานและคมนาคม รองรับเขตพัฒนาพิเศษภาคตะวันออก

ยุทธศาสตร์ อปท. ที่ 1 การพัฒนาโครงสร้างพื้นฐาน / สาธารณูปโภค

ยุทธศาสตร์ อบจ.ชบ ที่ 3 โครงสร้างพื้นฐานและโครงข่ายคมนาคมขนส่ง

แผนงานอุตสาหกรรมและการโยธา

| ที่ | โครงการ | วัตถุประสงค์ | เป้าหมาย
(ผลผลิตของโครงการ) | งบประมาณ | | | | | ตัวชี้วัด
(KPI) | ผลที่คาดว่าจะได้รับ | หน่วยงาน
รับผิดชอบหลัก |
|----------------------|--|--|---|-------------------|----------|----------|----------|----------|---|---|---------------------------|
| | | | | 2566 | 2567 | 2568 | 2569 | 2570 | | | |
| 1 | ก่อสร้างถนนคอนกรีตเสริมเหล็ก
ทางหลวงท้องถิ่น
สายจันทร์อำวนวย - ดอนทอง -
โคกหัวล้าน (ชบ.ถ.1 - 0511)
หมู่ที่ 3 ตำบลวัดโบสถ์,
ตำบลหน้าพระธาตุ
อำเภอนาสีนีคม | - เพื่อให้ได้ถนนที่มีมาตรฐาน | - ขนาดผิวจราจรกว้าง 6.00 เมตร
ยาว 3,500.00 เมตร หนา 0.20 เมตร
หรือมีพื้นที่ผิวจราจรไม่น้อยกว่า
21,000.00 ตารางเมตร
(ตามแบบ อบจ.ชลบุรี)
พิกัดจุดเริ่มต้น 13.459900, 101.142700
พิกัดจุดสิ้นสุด 13.489000, 101.135400 | 26,353,300 | - | - | - | - | - จำนวนถนนสายหลัก
ที่เชื่อมโยงโครงข่าย
คมนาคมที่ได้รับการพัฒนา
ให้ได้มาตรฐาน | - ประชาชนมีความสะดวก
ในการสัญจรไปมา
และเกิดความปลอดภัยมากขึ้น | สนช.
(ถ่ายโอน) |
| 2 | ติดตั้งไฟฟ้าแสงสว่าง
ทางหลวงท้องถิ่น สายสุขประยูร -
วัดหนองแปบ (ชบ.ถ.1 - 0105)
ตำบลหนองตำลึง อำเภอนาทอง ,
ตำบลมาบไฟ อำเภอบ้านบึง | - เพื่อให้มีระบบแสงสว่าง
ในการสัญจรไปมา | - เสาไฟฟ้ากึ่งเดี่ยว สูง 9.00 เมตร
- โคมไฟถนนขนาด 120 วัตต์
รวมอุปกรณ์ ระยะทางยาว 6,260.00 เมตร
(ตามแบบ อบจ.ชลบุรี)
พิกัดจุดเริ่มต้น 13.406700, 101.066000
พิกัดจุดสิ้นสุด 13.377500, 101.097500 | 13,695,000 | - | - | - | - | - จำนวนระบบไฟฟ้า
ที่ได้รับการพัฒนา
ให้ได้มาตรฐาน | - ประชาชนมีความสะดวก
ในการสัญจรไปมา
และเกิดความปลอดภัยมากขึ้น | สนช.
(ถ่ายโอน) |
| 3 | ปรับปรุงถนนคอนกรีตเสริมเหล็ก
ทางหลวงท้องถิ่นสายคลองมือไทร -
บ้านช่อง (ชบ.ถ.1 - 0806)
ตำบลวัดสุวรรณ อำเภอบ่อทอง | - เพื่อให้ได้ถนนที่มีมาตรฐาน | - ขนาดผิวจราจรกว้าง 8.00 เมตร
ยาว 2,450.00 เมตร หนา 0.20 เมตร
หรือมีพื้นที่ผิวจราจรไม่น้อยกว่า
19,600.00 ตารางเมตร
(ตามแบบอบจ.ชลบุรี)
พิกัดจุดเริ่มต้น 12.288300, 101.390200
พิกัดจุดสิ้นสุด 13.31500, 101.403200 | 15,012,000 | - | - | - | - | - จำนวนถนนสายหลัก
ที่เชื่อมโยงโครงข่าย
คมนาคมที่ได้รับการพัฒนา
ให้ได้มาตรฐาน | - ประชาชนมีความสะดวก
ในการสัญจรไปมา
และเกิดความปลอดภัยมากขึ้น | สนช.
(ถ่ายโอน) |
| รวม 3 โครงการ | | | | 55,060,300 | - | - | - | - | | | |

รายละเอียดโครงการพัฒนา
แผนพัฒนาท้องถิ่น (พ.ศ.2566 - 2570)
สำหรับ โครงการที่เกี่วข้องกับขององค์กรปกครองส่วนท้องถิ่น
องค์การบริหารส่วนจังหวัดชลบุรี

แบบ ผ. 02/1

ยุทธศาสตร์จังหวัดชลบุรีที่ 4 ยุทธศาสตร์ประสิทธิภาพการบริหารจัดการภาครัฐและเอกชน โครงสร้างพื้นฐานและคมนาคม รองรับเขตพัฒนาพิเศษภาคตะวันออก

ยุทธศาสตร์ อปท. ที่ 1 การพัฒนาโครงสร้างพื้นฐาน / สาธารณูปโภค

ยุทธศาสตร์ อบจ.ชบ ที่ 3 โครงสร้างพื้นฐานและโครงข่ายคมนาคมขนส่ง

แผนงานอุตสาหกรรมและการโยธา

| ที่ | โครงการ | วัตถุประสงค์ | เป้าหมาย
(ผลผลิตของโครงการ) | งบประมาณ | | | | | ตัวชี้วัด
(KPI) | ผลที่คาดว่าจะได้รับ | หน่วยงาน
รับผิดชอบหลัก |
|-----|---|---|--|----------------------------|------|------|------|------|---|---|-------------------------------|
| | | | | 2566 | 2567 | 2568 | 2569 | 2570 | | | |
| 1 | ปรับปรุงถนนคอนกรีตเสริมเหล็กและวางท่อระบายน้ำคอนกรีตเสริมเหล็กพร้อมบ่อพักสายเขากระปอม - เขาบาล หมู่ที่ 6,7 ตำบลหนองข่างคอก อำเภอมือ่งชลบุรี | - เพื่ออำนวยความสะดวกให้กับประชาชนในการสัญจรไป - มา
- เพื่อเป็นการบริการสาธารณะในด้านโครงสร้างพื้นฐาน
อย่างครบวงจร
- เพื่อความปลอดภัยในชีวิตและทรัพย์สินของประชาชน | - <u>ช่วงที่ 1</u> ขนาดผิวจราจรกว้าง 10.00 เมตร ยาว 1,585.00 เมตร หนา 0.20 เมตร
หรือมีพื้นที่ผิวจราจรและบ่อพักไม่น้อยกว่า 15,850.00 ตารางเมตร และวางท่อระบายน้ำคอนกรีตเสริมเหล็ก ขนาด Ø 1.00 เมตร
พร้อมบ่อพักยาว 510.00 เมตร
- <u>ช่วงที่ 2</u> ขนาดผิวจราจรกว้าง 7.00 เมตร ยาว 1,600.00 เมตร หนา 0.20 เมตร
หรือมีพื้นที่ผิวจราจร และบ่อพักไม่น้อยกว่า 11,200.00 ตารางเมตร
(ตามแบบ อบต.หนองข่างคอก)
งบประมาณดำเนินการทั้งสิ้น
จำนวน 25,509,000 บาท
(ก่อนนี้ผูกพันจากปี 2565) | 18,000,000
(*7,509,000) | - | - | - | - | - จำนวนถนนสายหลักที่เชื่อมโยงโครงข่ายคมนาคมที่ได้รับการพัฒนาได้มาตรฐาน
- จำนวนท่อระบายน้ำที่ได้รับการจัดสร้างหรือซ่อมแซม | - ประชาชนมีถนนสัญจรที่มีคุณภาพ การคมนาคมสะดวก
- เป็นบริการสาธารณะในด้านโครงสร้างพื้นฐานอย่างครบวงจร
- ประชาชนมีความปลอดภัยในชีวิตและทรัพย์สิน | สนช.
(อบต.
หนองข่างคอก) |
| 2 | ปรับปรุงถนนคอนกรีตเสริมเหล็กถนนสุขะประยูรและถนนจากรูร ตำบลพนัสนิคม อำเภพนัสนิคม | - เพื่อให้ประชาชนในพื้นที่มีถนนในการสัญจรไป - มา
- เพื่อลดอุบัติเหตุและมีถนนที่ได้มาตรฐานความปลอดภัย | - <u>ช่วงที่ 1</u> ขนาดผิวจราจรกว้าง 8.70 - 25.30 เมตร ยาว 928.00 เมตร หนา 0.25 เมตร พื้นที่ดำเนินการไม่น้อยกว่า 20,086.00 ตารางเมตร | 50,000,000
(*9,888,500) | - | - | - | - | - จำนวนถนนสายหลักที่เชื่อมโยงโครงข่ายคมนาคมที่ได้รับการพัฒนาให้ได้มาตรฐาน | - ประชาชนสัญจรไป - มาอย่างสะดวกปลอดภัย
- ลดอุบัติเหตุและมีถนนที่ได้มาตรฐานความปลอดภัย | สนช.
(ทม.พนัสนิคม) |

ยุทธศาสตร์จังหวัดชลบุรีที่ 4 ยกระดับประสิทธิภาพการบริหารจัดการภาครัฐและเอกชน โครงสร้างพื้นฐานและคมนาคม รองรับเขตพัฒนาพิเศษภาคตะวันออก

ยุทธศาสตร์ อปท. ที่ 1 การพัฒนาโครงสร้างพื้นฐาน / สาธารณูปโภค

ยุทธศาสตร์ อบจ.ชบ. ที่ 3 โครงสร้างพื้นฐานและโครงข่ายคมนาคมขนส่ง

แผนงานอุตสาหกรรมและการโยธา

| ที่ | โครงการ | วัตถุประสงค์ | เป้าหมาย
(ผลผลิตของโครงการ) | งบประมาณ | | | | | ตัวชี้วัด
(KPI) | ผลที่คาดว่าจะได้รับ | หน่วยงาน
รับผิดชอบหลัก |
|-----|--|--|--|-----------------------------|------|------|------|------|--------------------|---|---------------------------|
| | | | | 2566 | 2567 | 2568 | 2569 | 2570 | | | |
| 3 | วางท่อขยายเขตจำหน่ายน้ำประปา บริเวณพื้นที่องค์การบริหารส่วนตำบลโคกเพลาะ (ระยะที่ 2) ตำบลโคกเพลาะ อำเภอนันทนิคม | - เพื่อให้ประชาชนได้มีน้ำสะอาดเพื่อการอุปโภค - บริโภค
- เพื่อให้ประชาชนมีคุณภาพชีวิตที่ดีขึ้น | - ช่วงที่ 2 ขนาดผิวจราจรกว้าง 6.80 - 20.60 เมตร ยาว 1,408.00 เมตร หนา 0.25 เมตร พื้นที่ดำเนินการไม่น้อยกว่า 22,449.00 ตารางเมตร (ตามแบบ ทม.พนัสนิคม)
- ช่วงที่ 1 พิกัดจุดเริ่มต้น 13.27057, 101.10295
พิกัดจุดสิ้นสุด 13.272881, 101.102626
- ช่วงที่ 2 พิกัดจุดเริ่มต้น 13.261858, 101.104534
พิกัดจุดสิ้นสุด 13.27201, 101.1033
งบประมาณดำเนินการทั้งสิ้น จำนวน 59,888,500 บาท (ก่อนนี้ผูกพันจากปี 2565)

- วางท่อ HDPE พร้อมอุปกรณ์ บริเวณพื้นที่ องค์การบริหารส่วนตำบลโคกเพลาะ (ระยะที่ 2) ตำบลโคกเพลาะ อำเภอนันทนิคม (ตามแบบการประปาส่วนภูมิภาค เขต 1)
งบประมาณดำเนินการทั้งสิ้น จำนวน 33,663,000 บาท (ก่อนนี้ผูกพันจากปี 2565) | 20,000,000
(*13,663,000) | - | - | - | - | - | - จำนวนแหล่งน้ำที่ได้รับ การพัฒนาสำหรับอุปโภค และบริโภค

- ประชาชนมีน้ำสะอาดใช้ ในการอุปโภค - บริโภค
- ประชาชนมีคุณภาพชีวิต สุขอนามัยที่ดีขึ้น | สนข.
(อบต.โคกเพลาะ) |

ยุทธศาสตร์จังหวัดชลบุรีที่ 4 ยกระดับประสิทธิภาพการบริหารจัดการภาครัฐและเอกชน โครงสร้างพื้นฐานและคมนาคม รองรับเขตพัฒนาพิเศษภาคตะวันออก

ยุทธศาสตร์ อปท. ที่ 1 การพัฒนาโครงสร้างพื้นฐาน / สาธารณูปโภค

ยุทธศาสตร์ อบจ.ชบ ที่ 3 โครงสร้างพื้นฐานและโครงข่ายคมนาคมขนส่ง

แผนงานอุตสาหกรรมและการโยธา

| ที่ | โครงการ | วัตถุประสงค์ | เป้าหมาย
(ผลผลิตของโครงการ) | งบประมาณ | | | | | ตัวชี้วัด
(KPI) | ผลที่คาดว่าจะได้รับ | หน่วยงาน
รับผิดชอบหลัก | |
|-----|--|--|---|----------------------------|------|------|------|------|---|---|---|------------------------|
| | | | | 2566 | 2567 | 2568 | 2569 | 2570 | | | | |
| 4 | วางท่อขยายเขตจำหน่ายน้ำประปาพื้นที่ตำบลหนองปรือ หมู่ที่ 1, 3, 4, 5 ตำบลหนองปรือ อำเภอบ้านฉาง | - เพื่อขยายระบบจำหน่ายน้ำประปาของการประปาส่วนภูมิภาค ให้บริการประชาชนได้อย่างทั่วถึงและเพียงพอต่อการใช้ในชีวิตประจำวัน
- เพื่อให้ประชาชนผู้ใช้น้ำมีน้ำประปาในการอุปโภคบริโภคที่สะอาด ได้มาตรฐานตามหลักสุขอนามัย | - วางท่อ HDPE พร้อมอุปกรณ์ พื้นที่ตำบลหนองปรือ หมู่ที่ 1, 3, 4, 5 ตำบลหนองปรือ อำเภอบ้านฉาง
(ตามแบบการประปาส่วนภูมิภาค เขต 1)
พิกัดจุดเริ่มต้น 13.518947, 101.202283
พิกัดจุดสิ้นสุด 13.497705, 101.209654

งบประมาณดำเนินการทั้งสิ้น
จำนวน 29,695,000 บาท
(ก่อนนี้ผูกพันจากปี 2565) | 20,000,000
(*9,695,000) | - | - | - | - | - | - จำนวนแหล่งน้ำที่ได้รับการพัฒนาสำหรับอุปโภคและบริโภค | - ประชาชนมีน้ำประปาเพื่อการอุปโภคบริโภคอย่างเพียงพอ
- ช่วยลดต้นทุนในการบำรุงรักษาระบบประปาผิวดินเดิม
- เสริมสร้างการพัฒนาระบบประปาให้ได้มาตรฐานยิ่งขึ้น | สนช.
(อบต.หนองปรือ) |
| 5 | ก่อสร้างคานาคอนกรีต SLOPE คั่นคลองหลวงพร้อมปรับปรุงภูมิทัศน์ หมู่ที่ 9, 6, 5 ตำบลไร่หลักทอง อำเภอบ้านฉาง | - เพื่อแก้ไขป้องกันการกัดเซาะพังทลายของแนวตลิ่ง
- เพื่อแก้ไขปัญหาความเดือดร้อนในการเกษตรกรรม เพาะปลูกทำนา
- เพื่อปรับปรุงภูมิทัศน์บริเวณคานาคอนกรีตให้สวยงามและปลอดภัย | - ก่อสร้างคานาคอนกรีต SLOPE ขนาดสูง 5.00 เมตร ยาว 1,000.00 เมตร พร้อมปรับปรุงภูมิทัศน์
(ตามแบบ อบต.ไร่หลักทอง)
พิกัดจุดเริ่มต้น 13.490105, 101.180791
พิกัดจุดสิ้นสุด 13.481261, 101.184319 | 13,500,000 | - | - | - | - | - จำนวนคานาคอนกรีตที่เพิ่มขึ้น | - ทำให้สามารถป้องกันการกัดเซาะพังทลายของแนวตลิ่ง
- ทำให้สามารถแก้ปัญหาความเดือดร้อนในการเกษตรกรรม เพาะปลูกทำนา
- ทำให้ภูมิทัศน์บริเวณ | สนช.
(อบต.ไร่หลักทอง) | |
| 6 | ปรับปรุงถนนคอนกรีตเสริมเหล็กสายบ้านบึง - หนองบอนแดง ชุมชนที่ 11 หมู่ที่ 3 ตำบลบ้านบึง อำเภอบ้านบึง | - เพื่อให้ประชาชนได้รับความสะดวก
- เพื่อให้มีถนนคอนกรีตเสริมเหล็กที่มั่นคง แข็งแรง สามารถใช้สัญจรไปมา ได้อย่างปลอดภัย | - ขนาดผิวจราจรกว้าง 8.00 เมตร ยาว 2,280.00 เมตร หนา 0.20 เมตร
หรือมีพื้นที่ผิวจราจรไม่น้อยกว่า 18,240.00 ตารางเมตร
(ตามแบบ ทต.บ้านบึง)
พิกัดจุดเริ่มต้น 13°19'24.53"N, 101°7'44.26"E
พิกัดจุดสิ้นสุด 13°20'16.45"N, 101°8'38.10"E

งบประมาณดำเนินการทั้งสิ้น
จำนวน 24,275,600 บาท
(ก่อนนี้ผูกพันจากปี 2565) | 15,000,000
(*9,275,600) | - | - | - | - | - จำนวนถนนสายหลักที่เชื่อมโยงโครงข่ายคมนาคมที่ได้รับการพัฒนาให้ได้มาตรฐาน | - เป็นการพัฒนาโครงสร้างพื้นฐานด้านทางสัญจรให้ได้มาตรฐาน ประชาชนสามารถสัญจรได้โดยปลอดภัย ลดอุบัติเหตุทางถนนได้ | สนช.
(ทต.บ้านบึง) | |

ยุทธศาสตร์จังหวัดชลบุรีที่ 4 ยกระดับประสิทธิภาพการบริหารจัดการภาครัฐและเอกชน โครงสร้างพื้นฐานและคมนาคม รองรับเขตพัฒนาพิเศษภาคตะวันออก

ยุทธศาสตร์ อปท. ที่ 1 การพัฒนาโครงสร้างพื้นฐาน / สาธารณูปโภค

ยุทธศาสตร์ อบจ.ชบ. ที่ 3 โครงสร้างพื้นฐานและโครงข่ายคมนาคมขนส่ง

แผนงานอุตสาหกรรมและการโยธา

| ที่ | โครงการ | วัตถุประสงค์ | เป้าหมาย
(ผลผลิตของโครงการ) | งบประมาณ | | | | | ตัวชี้วัด
(KPI) | ผลที่คาดว่าจะได้รับ | หน่วยงาน
รับผิดชอบหลัก |
|-----|---|---|--|-----------------------------|------|------|------|------|---|---|-------------------------------------|
| | | | | 2566 | 2567 | 2568 | 2569 | 2570 | | | |
| 7 | ปรับปรุงถนนคอนกรีตเสริมเหล็กสายเทิดพระเกียรติ 2 หมู่ที่ 3,7 ตำบลปอวิน อำเภอศรีราชา | - เพื่อให้ประชาชนได้รับความสะดวก
- เพื่อให้มีถนนคอนกรีตเสริมเหล็กที่มั่นคง แข็งแรง สามารถใช้สัญจรไป - มา ได้อย่างปลอดภัย | - ขนาดผิวจราจรกว้าง 9.00 เมตร ยาว 4,353.00 เมตร หนา 0.25 เมตร
หรือมีพื้นที่ผิวจราจรไม่น้อยกว่า 39,177.00 ตารางเมตร
(ตามแบบ อบต.ปอวิน)
<u>พิกัดจุดเริ่มต้น</u> 13.02405, 101.07454
<u>พิกัดจุดสิ้นสุด</u> 13.20593, 101.05298
งบประมาณดำเนินการทั้งสิ้น
จำนวน 43,429,600 บาท
(ก่อนนี้ผูกพันจากปี 2565) | 35,000,000
(*8,429,600) | - | - | - | - | - จำนวนถนนสายหลักที่เชื่อมโยงโครงข่ายคมนาคมที่ได้รับการพัฒนาให้ได้มาตรฐาน | - ประชาชนมีเส้นทางที่สะดวก รวดเร็ว มีความปลอดภัยในชีวิตและทรัพย์สิน
- สามารถป้องกันการเกิดอุบัติเหตุบนท้องถนนของประชาชนได้ | สนช.
(อบต.ปอวิน) |
| 8 | วางท่อขยายเขตจำหน่ายน้ำประปาบริเวณซอยสุขุมวิท 38 ถึงหน้ามหาวิทยาลัยเกษตรศาสตร์ ตำบลสุรศักดิ์ อำเภอศรีราชา | - เพื่อให้ประชาชนได้มีน้ำสะอาดเพื่อการอุปโภคบริโภค
- เพื่อให้ประชาชนมีคุณภาพชีวิตที่ดีขึ้น | - วางท่อ HDPE พร้อมอุปกรณ์บริเวณซอยสุขุมวิท 38 ถึงหน้ามหาวิทยาลัยเกษตรศาสตร์ ตำบลสุรศักดิ์ อำเภอศรีราชา
(ตามแบบการประปาส่วนภูมิภาค เขต 1)
งบประมาณดำเนินการทั้งสิ้น
จำนวน 41,516,000 บาท
(ก่อนนี้ผูกพันจากปี 2565) | 30,000,000
(*11,516,000) | - | - | - | - | - จำนวนแหล่งน้ำที่ได้รับการพัฒนาสำหรับอุปโภคและบริโภค | - ประชาชนมีน้ำสะอาดใช้ในการอุปโภค บริโภค
- ประชาชนมีคุณภาพชีวิต สุขอนามัยที่ดีขึ้น | สนช.
(ทน.เจ้าพระยา
สุรศักดิ์) |
| 9 | ก่อสร้างกำแพงป้องกันตลิ่งบริเวณห้วยสุครีพ หมู่ที่6, 10 ตำบลบางพระ อำเภอศรีราชา | - เพื่อแก้ไขปัญหาคารกัดเซาะดิน | - ขนาดฐานกว้าง 3.00 เมตร สูง 4.00 - 5.00 เมตร และทางเท้ากว้าง 2.00 เมตร หนา 0.12 เมตร ยาว 500.00 เมตร
งบประมาณดำเนินการทั้งสิ้น
จำนวน 27,108,600 บาท
(ก่อนนี้ผูกพันจากปี 2565) | 20,000,000
(*7,108,600) | - | - | - | - | - จำนวนกำแพงดินกันน้ำที่ได้รับการจัดสร้างหรือซ่อมแซม | - ถนนมีกำแพงดินป้องกันการกัดเซาะดินคันทาง | สนช.
(ทต.บางพระ) |

ยุทธศาสตร์จังหวัดชลบุรีที่ 4 ยกระดับประสิทธิภาพการบริหารจัดการภาครัฐและเอกชน โครงสร้างพื้นฐานและคมนาคม รองรับเขตพัฒนาพิเศษภาคตะวันออก

ยุทธศาสตร์ อปท. ที่ 1 การพัฒนาโครงสร้างพื้นฐาน / สาธารณูปโภค

ยุทธศาสตร์ อบจ.ชบ. ที่ 3 โครงสร้างพื้นฐานและโครงข่ายคมนาคมขนส่ง

แผนงานอุตสาหกรรมและการโยธา

| ที่ | โครงการ | วัตถุประสงค์ | เป้าหมาย
(ผลผลิตของโครงการ) | งบประมาณ | | | | | ตัวชี้วัด
(KPI) | ผลที่คาดว่าจะได้รับ | หน่วยงาน
รับผิดชอบหลัก | |
|-----|--|--|---|--------------------------------|------|------|------|------|--|---|--|---------------------------|
| | | | | 2566 | 2567 | 2568 | 2569 | 2570 | | | | |
| 10 | ปรับปรุงถนนลาดยางแอสฟัลติกคอนกรีต และวางท่อระบายน้ำคอนกรีตเสริมเหล็กพร้อมบ่อพักสายทางหลวงแผ่นดินหมายเลข 3240 (ตอนที่ 2) หมู่ที่ 1, 2, 3 ตำบลหนองปรือ อำเภอบางละมุง | - เพื่อก่อสร้างระบบระบายน้ำที่ได้มาตรฐาน สามารถรองรับน้ำเสียจากชุมชนอย่างมีประสิทธิภาพ

- เพื่อก่อสร้างถนนผิวจราจรคอนกรีตเสริมเหล็กที่ได้มาตรฐาน

มีความสามารถในการรับน้ำหนักบรรทุกได้

- เพื่อก่อสร้างถนนที่มีมาตรฐานความปลอดภัยสูง | - ขนาดผิวจราจรกว้าง 13.00 เมตร ยาว 1,100.00 เมตร หนา 0.05 เมตร หรือมีพื้นที่ผิวจราจรไม่น้อยกว่า 14,300.00 ตารางเมตร และวางท่อระบายน้ำคอนกรีตเสริมเหล็ก ขนาด Ø 1.00 เมตร พร้อมบ่อพัก ยาว 2,200.00 เมตร

งบประมาณดำเนินการทั้งสิ้น
จำนวน 36,182,900 บาท
(ก่อนนี้ผูกพันจากปี 2565) | 27,000,000

(*9,182,900) | - | - | - | - | - | - จำนวนถนนสายหลักที่เชื่อมโยงโครงข่ายคมนาคมที่ได้รับการพัฒนาให้ได้มาตรฐาน

- จำนวนท่อระบายน้ำที่ได้รับการจัดสร้างหรือซ่อมแซม | - เพื่อก่อสร้างระบบระบายน้ำที่ได้มาตรฐานสามารถรองรับน้ำเสียในชุมชนอย่างมีประสิทธิภาพ

- ได้ผิวจราจรที่ได้มาตรฐาน

มีความสามารถในการสัญจรมากยิ่งขึ้น

- ได้มีระบบระบายน้ำเสียที่มีประสิทธิภาพ ทำให้น้ำเสียในชุมชน ส่งผลให้ชุมชนมีสภาพแวดล้อมที่ดีขึ้น | สนช.

(ทต.หนองปรือ) |
| 11 | ปรับปรุงถนนคอนกรีตเสริมเหล็กและวางท่อระบายน้ำคอนกรีตเสริมเหล็ก พร้อมบ่อพักสายตะเคียนเตี้ย (ช่วงที่ 2) หมู่ที่ 3 , 4 ตำบลตะเคียนเตี้ย อำเภอบางละมุง | - เพื่อให้การสัญจรของประชาชนมีความปลอดภัย สามารถลดอุบัติเหตุเพื่อเป็นการป้องกันการสูญเสียต่อชีวิตและทรัพย์สินของประชาชน

- เพื่อให้มีท่อระบายน้ำ ทำให้อันตรายน้ำท่วมได้ในระยะยาว | - ขนาดผิวจราจรกว้าง 10.00 เมตร ยาว 1,000.00 เมตร หนา 0.20 เมตร หรือมีพื้นที่ผิวจราจรและบ่อพักไม่น้อยกว่า 10,000.00 ตารางเมตร และวางท่อระบายน้ำคอนกรีตเสริมเหล็ก ชนิดเหลี่ยมขนาด 1.50 x 1.50 เมตร พร้อมบ่อพักยาว 2,000.00 เมตร

(ตามแบบ ทต.ตะเคียนเตี้ย)
<u>พิกัดจุดเริ่มต้น</u> 13.017558, 100.975692
<u>พิกัดจุดสิ้นสุด</u> 13.017890, 100.996099

งบประมาณดำเนินการทั้งสิ้น
จำนวน 32,310,000 บาท
(ก่อนนี้ผูกพันจากปี 2565) | 25,000,000

(*7,310,000) | - | - | - | - | - จำนวนถนนสายหลักที่เชื่อมโยงโครงข่ายคมนาคมที่ได้รับการพัฒนาให้ได้มาตรฐาน

- จำนวนท่อระบายน้ำที่ได้รับการจัดสร้างหรือซ่อมแซม | - เป็นการพัฒนาโครงสร้างพื้นฐาน ด้านทางสัญจรให้ได้มาตรฐาน ประชาชนสามารถสัญจรได้โดยปลอดภัย ลดอุบัติเหตุทางถนนได้

- สามารถแก้ไขปัญหาน้ำท่วมขัง

- ประชาชนโดยรวมมีคุณภาพชีวิตที่ดีขึ้น | สนช.

(ทต.ตะเคียนเตี้ย) | |

ยุทธศาสตร์จังหวัดชลบุรีที่ 4 ยกระดับประสิทธิภาพการบริหารจัดการภาครัฐและเอกชน โครงสร้างพื้นฐานและคมนาคม รองรับเขตพัฒนาพิเศษภาคตะวันออก

ยุทธศาสตร์ อปท. ที่ 1 การพัฒนาโครงสร้างพื้นฐาน / สาธารณูปโภค

ยุทธศาสตร์ อบจ.ชบ. ที่ 3 โครงสร้างพื้นฐานและโครงข่ายคมนาคมขนส่ง

แผนงานอุตสาหกรรมและการโยธา

| ที่ | โครงการ | วัตถุประสงค์ | เป้าหมาย
(ผลผลิตของโครงการ) | งบประมาณ | | | | | ตัวชี้วัด
(KPI) | ผลที่คาดว่าจะได้รับ | หน่วยงาน
รับผิดชอบหลัก |
|-----|--|---|---|-----------------------------|------|------|------|---|---|---|---------------------------|
| | | | | 2566 | 2567 | 2568 | 2569 | 2570 | | | |
| 12 | ปรับปรุงถนนคอนกรีตเสริมเหล็ก และวางท่อระบายน้ำคอนกรีตเสริมเหล็กพร้อมบ่อพัก สายซอยหนองเกตุใหญ่ 7 และซอยหนองเกตุใหญ่ 12 หมู่ที่ 1 ตำบลหนองปลาไหล อำเภอบางละมุง | - เพื่อให้การสัญจรของประชาชน มีความปลอดภัย สามารถลดอุบัติเหตุ เพื่อเป็นการป้องกันการสูญเสีย ต่อชีวิตและทรัพย์สินของประชาชน - เพื่อให้มีท่อระบายน้ำ ทำให้อันตรธานน้ำท่วมได้ในระยะยาว | - ช่วงที่ 1 ขนาดผิวจราจรกว้าง 7.00 เมตร ยาว 1,078.00 เมตร หนา 0.20 เมตร หรือมีพื้นที่ผิวจราจรและบ่อพักไม่น้อยกว่า 7,546.00 ตารางเมตร และวางท่อระบายน้ำคอนกรีตเสริมเหล็ก ขนาด Ø 0.80 เมตร พร้อมบ่อพัก ยาว 2,156.00 เมตร
- ช่วงที่ 2 ขนาดผิวจราจรกว้าง 8.00 เมตร ยาว 600.00 เมตร หนา 0.20 เมตร หรือมีพื้นที่ผิวจราจรและบ่อพักไม่น้อยกว่า 4,800.00 ตารางเมตร และวางท่อระบายน้ำคอนกรีตเสริมเหล็ก ขนาด Ø 0.80 เมตร พร้อมบ่อพัก ยาว 878.00 เมตร (ตามแบบ ทต.หนองปลาไหล)
พิกัดจุดเริ่มต้น 12.984038, 100.951332
พิกัดจุดสิ้นสุด 12.977370, 100.944274
พิกัดจุดสิ้นสุด 12.974813, 100.949111
งบประมาณดำเนินการทั้งสิ้น
จำนวน 25,291,400 บาท
(ก่อนนี้ผูกพันจากปี 2565) | 15,000,000
(*10,291,400) | - | - | - | - | - จำนวนถนนสายหลัก ที่เชื่อมโยงโครงข่ายคมนาคมที่ได้รับการพัฒนา ให้ได้มาตรฐาน - จำนวนท่อระบายน้ำที่ได้รับการจัดสร้างหรือซ่อมแซม | - เป็นการพัฒนาโครงสร้างพื้นฐาน ด้านทางสัญจร ให้ได้มาตรฐาน ประชาชน สามารถสัญจรได้โดยปลอดภัย ลดอุบัติเหตุทางถนนได้ - สามารถแก้ไขปัญหาน้ำท่วมขัง - เป็นการรองรับการเติบโตของชุมชนในอนาคต - ประชาชนโดยรวมมีคุณภาพชีวิตที่ดีขึ้น | สนช.
(ทต. หนองปลาไหล) |
| 13 | วางท่อขยายเขตจำหน่ายน้ำประปา ให้องค์การบริหารส่วนตำบลหนองเสือช้าง ตำบลหนองเสือช้าง อำเภอนงใหญ่ | - เพื่อให้ประชาชนได้มีน้ำสะอาด เพื่อการอุปโภคบริโภค - เพื่อให้ประชาชนมีคุณภาพชีวิตที่ดีขึ้น | - วางท่อ HDPE พร้อมอุปกรณ์ ให้องค์การบริหารส่วนตำบลหนองเสือช้าง ตำบลหนองเสือช้าง อำเภอนงใหญ่ (ตามแบบการประปาส่วนภูมิภาค เขต 1)
งบประมาณดำเนินการทั้งสิ้น
จำนวน 44,985,000 บาท
(ก่อนนี้ผูกพันจากปี 2565) | 35,000,000
(*9,985,000) | - | - | - | - จำนวนแหล่งน้ำ ที่ได้รับการพัฒนา สำหรับอุปโภคและบริโภค | - ประชาชนมีน้ำสะอาด ใช้ในการอุปโภค บริโภค - ประชาชนมีคุณภาพชีวิต สุขอนามัยที่ดีขึ้น | สนช.
(ทต. หนองเสือช้าง) | |

ยุทธศาสตร์จังหวัดชลบุรีที่ 4 ยกระดับประสิทธิภาพการบริหารจัดการภาครัฐและเอกชน โครงสร้างพื้นฐานและคมนาคม รองรับเขตพัฒนาพิเศษภาคตะวันออก

ยุทธศาสตร์ อปท. ที่ 1 การพัฒนาโครงสร้างพื้นฐาน / สาธารณูปโภค

ยุทธศาสตร์ อบจ.ชบ. ที่ 3 โครงสร้างพื้นฐานและโครงข่ายคมนาคมขนส่ง

แผนงานอุตสาหกรรมและการโยธา

| ที่ | โครงการ | วัตถุประสงค์ | เป้าหมาย
(ผลผลิตของโครงการ) | งบประมาณ | | | | | ตัวชี้วัด
(KPI) | ผลที่คาดว่าจะได้รับ | หน่วยงาน
รับผิดชอบหลัก | |
|-----------------------|--|---|--|----------------------------|----------|------|------|------|---|---|--|-----------------------|
| | | | | 2566 | 2567 | 2568 | 2569 | 2570 | | | | |
| 14 | วางท่อขยายเขตจำหน่ายน้ำประปา บริเวณชุมชนเทศบาลตำบลหนองใหญ่ถึงอ่างแก้ว ตำบลหนองใหญ่ อำเภอหนองใหญ่ | - เพื่อให้ประชาชนได้มีน้ำสะอาดเพื่อการอุปโภคบริโภค
- เพื่อให้ประชาชนมีคุณภาพชีวิตที่ดีขึ้น | - วางท่อ HDPE พร้อมอุปกรณ์ บริเวณชุมชนเทศบาลตำบลหนองใหญ่ ถึงอ่างแก้ว ตำบลหนองใหญ่ อำเภอหนองใหญ่ (ตามแบบการประปาส่วนภูมิภาค เขต 1)
งบประมาณดำเนินการทั้งสิ้น
จำนวน 27,254,797 บาท
(ก่อนนี้ผูกพันจากปี 2565) | 20,000,000
(*7,254,797) | - | - | - | - | - | - จำนวนแหล่งน้ำที่ได้รับการพัฒนาสำหรับอุปโภคและบริโภค | - ประชาชนมีน้ำสะอาดใช้ในการอุปโภค บริโภค
- ประชาชนมีคุณภาพชีวิตสุขอนามัยที่ดีขึ้น | สนช.
(ทต.หนองใหญ่) |
| 15 | ปรับปรุงถนนคอนกรีตเสริมเหล็ก สายหนองเกตุ - บ่อกว้างทอง หมู่ที่ 5,4,7 ตำบลบ่อกว้างทอง อำเภอบ่อทอง | - เพื่อให้ประชาชนมีความสะดวกสบายในการคมนาคมสัญจรไปมา
- เพื่อลดปัญหาการเกิดอุบัติเหตุจากการคมนาคม เป็นเมืองที่น่าอยู่
- เพื่อให้เกษตรกรสามารถขนส่งผลผลิตทางการเกษตรได้โดยสะดวกและประหยัด | - ขนาดผิวจราจรกว้าง 8.00 เมตร ยาว 3,690.00 เมตร หนา 0.20 เมตร หรือมีพื้นที่ผิวจราจรไม่น้อยกว่า 29,520.00 ตารางเมตร (ตามแบบ ทต.บ่อกว้างทอง)
<u>พิกัดจุดเริ่มต้น</u> 13.315450, 101.316848
<u>พิกัดจุดสิ้นสุด</u> 13.282695, 101.320484
งบประมาณดำเนินการทั้งสิ้น
จำนวน 22,284,000 บาท
(ก่อนนี้ผูกพันจากปี 2565) | 15,000,000
(*7,284,000) | - | - | - | - | - จำนวนถนนสายหลักที่เชื่อมโยงโครงข่ายคมนาคมที่ได้รับการพัฒนาให้ได้มาตรฐาน | - ประชาชนมีความสะดวกในการคมนาคมและการขนส่ง
ผลผลิตทางการเกษตร
- การสัญจรไปมารวดเร็วและปลอดภัยมากขึ้น | สนช.
(ทต.บ่อกว้างทอง) | |
| รวม 15 โครงการ | | | | 358,500,000 | - | | | | | | | |

ยุทธศาสตร์ที่ 4

การพัฒนาเศรษฐกิจตามหลัก
ปรัชญาของเศรษฐกิจพอเพียง



รายละเอียดโครงการพัฒนา
แผนพัฒนาท้องถิ่น (พ.ศ.2566 - 2570)
องค์การบริหารส่วนจังหวัดชลบุรี

ยุทธศาสตร์จังหวัดที่ 5 พัฒนาคนและชุมชนให้สังคมมั่นคง มีคุณภาพและยั่งยืนตามหลักปรัชญาของเศรษฐกิจพอเพียง

ยุทธศาสตร์ อปท. ที่ 4 การพัฒนาคุณภาพชีวิตสู่เมืองนวัตกรรม น้อมนำหลักเศรษฐกิจพอเพียง

ยุทธศาสตร์ อบจ.ชบ. ที่ 4 การพัฒนาเศรษฐกิจตามหลักปรัชญาเศรษฐกิจพอเพียง

แผนงานสร้างความเข้มแข็งของชุมชน

| ที่ | โครงการ | วัตถุประสงค์ | เป้าหมาย
(ผลผลิตของโครงการ) | งบประมาณ | | | | | ตัวชี้วัด
(KPI) | ผลที่คาดว่าจะได้รับ | หน่วยงาน
รับผิดชอบหลัก |
|-----|--|---|---|-----------|-----------|-----------|-----------|-----------|--|--|---------------------------|
| | | | | 2566 | 2567 | 2568 | 2569 | 2570 | | | |
| 1 | ส่งเสริมเกษตรกรอินทรีย์
ตามแนวทางเกษตรทฤษฎีใหม่ | - เพื่อส่งเสริมให้ประชาชนและ
กลุ่มเกษตรกรได้ใช้ปุ๋ยชีวภาพ
หรือปุ๋ยอินทรีย์เพื่อการเพาะปลูก
- เพื่อส่งเสริมให้ประชาชนและ
กลุ่มเกษตรกรปรับเปลี่ยน
ระบบการผลิตจากเกษตรเคมี
มาเป็นเกษตรอินทรีย์
- เพื่อเพิ่มผลผลิตสินค้า
การเกษตรอินทรีย์ และเป็นที่รู้จัก
ของผู้บริโภคทั่วไป
- เพื่อเป็นแนวทางการลดต้นทุน
การผลิตในภาคเกษตรกรรม
- เพื่อสนับสนุนส่งเสริมแนวทาง
เกษตรอินทรีย์ซึ่งเป็นแนวทางหนึ่ง
ของเกษตรทฤษฎีใหม่
ตามแนวเศรษฐกิจพอเพียง
ให้รู้จักอย่างกว้างขวาง | - จัดซื้อปุ๋ยอินทรีย์ หรือปุ๋ยชีวภาพ
สนับสนุนเกษตรกรในพื้นที่จังหวัดชลบุรี
- จัดอบรม/ศึกษาดูงาน เพื่อส่งเสริม
การใช้ปุ๋ยอินทรีย์และปุ๋ยชีวภาพ
(รายละเอียดตามโครงการ
กองสวัสดิการสังคม) | 4,000,000 | 4,000,000 | 4,000,000 | 4,000,000 | 4,000,000 | - จำนวนกลุ่มองค์กร
ได้นำแนวทาง
หลักปรัชญาเศรษฐกิจ
พอเพียงมาใช้ในชีวิต
ประจำวัน ทำให้มี
คุณภาพชีวิตที่ดีขึ้น | - ประชาชนและกลุ่มเกษตรกร
ได้รับปุ๋ยชีวภาพและปุ๋ยอินทรีย์
ในการเพาะปลูก
- ลดต้นทุนการผลิตของ
ภาคเกษตรกรรมได้เป็นอย่างดี
- ประชาชนได้บริโภคพืชผัก
ที่ปลอดภัยจากสารเคมี
- ช่วยแก้ไขปัญหาความยากจน
- ประชาชนและกลุ่มเกษตรกร
ได้รับความรู้และแนวทางการ
การทำเกษตรที่เป็นมิตร
ต่อสิ่งแวดล้อมมากขึ้น | กส. |

ยุทธศาสตร์จังหวัดที่ 5 พัฒนาคณะและชุมชนให้สังคมมั่นคง มีคุณภาพและยั่งยืนตามหลักปรัชญาของเศรษฐกิจพอเพียง

ยุทธศาสตร์ อปท. ที่ 4 การพัฒนาคุณภาพชีวิตสู่เมืองนวัตกรรม น้อมนำหลักเศรษฐกิจพอเพียง

ยุทธศาสตร์ อบจ.ขบ. ที่ 4 การพัฒนาเศรษฐกิจตามหลักปรัชญาเศรษฐกิจพอเพียง

แผนงานสร้างความเข้มแข็งของชุมชน

| ที่ | โครงการ | วัตถุประสงค์ | เป้าหมาย
(ผลผลิตของโครงการ) | งบประมาณ | | | | | ตัวชี้วัด
(KPI) | ผลที่คาดว่าจะได้รับ | หน่วยงาน
รับผิดชอบหลัก |
|-----|---|---|---|-----------|-----------|-----------|-----------|-----------|--|---|---------------------------|
| | | | | 2566 | 2567 | 2568 | 2569 | 2570 | | | |
| 2 | สนับสนุนเมล็ดพันธุ์ผักชนิดต่างๆ แก่ประชาชน เพื่อแก้ไขปัญหาความยากจน | - เพื่อส่งเสริมให้ประชาชนและเกษตรกรได้รับเมล็ดพันธุ์ผักที่มีคุณภาพนำไปเพาะปลูก

- เพื่อส่งเสริมให้ประชาชนและเกษตรกร สามารถปลูกผักได้ด้วยตนเอง ลดการพึ่งพาผู้อื่นตามแนวปรัชญาพระราชทาน "เศรษฐกิจพอเพียง"

- เพื่อพัฒนาคุณภาพชีวิตประชาชนและเกษตรกร ให้ปลูกผักสวนครัวไว้กินได้ ทำให้มีสุขภาพที่ดีจากการบริโภคอาหารที่ปลอดภัย มีสุขภาพที่ดี มีความมั่นคงทางอาหารอย่างยั่งยืน

- เพื่อส่งเสริมให้ประชาชนและเกษตรกรมีอาชีพเสริมเพิ่มรายได้ในครัวเรือน แก้ไขปัญหาความยากจนกระจายรายได้สู่ชุมชน ทำให้มีความเป็นอยู่ที่ดีขึ้น | - จัดซื้อเมล็ดพันธุ์ผัก สนับสนุนกลุ่มเกษตรกร ประชาชน ส่วนราชการ ส่วนภูมิภาค ส่วนท้องถิ่น

ในจังหวัดชลบุรี จำนวน 11 อำเภอ

(รายละเอียดตามโครงการ กองสวัสดิการสังคม) | 2,000,000 | 2,000,000 | 2,000,000 | 2,000,000 | 2,000,000 | - จำนวนกลุ่มองค์กร

ได้นำแนวทางหลักปรัชญาเศรษฐกิจพอเพียงมาใช้ในชีวิตประจำวัน ทำให้มีคุณภาพชีวิตที่ดีขึ้น | - ประชาชนและเกษตรกรได้รับเมล็ดพันธุ์ผักที่มีคุณภาพนำไปเพาะปลูก

- ประชาชนและเกษตรกรปลูกผักสวนครัวบริโภคในครัวเรือน ดำรงชีวิตตามแนวทางปรัชญาเศรษฐกิจพอเพียง

- ประชาชนและเกษตรกรได้รับบริโภคผักสดปลอดภัยบริโภคในครัวเรือน ทำให้มีสุขภาพที่ดี และมีความมั่นคงทางอาหารอย่างยั่งยืน

- ประชาชนและเกษตรกรสามารถลดรายจ่ายและเพิ่มรายได้นำไปประกอบอาชีพเสริมเพิ่มรายได้ให้ครัวเรือนต่อไป | กส. |

ยุทธศาสตร์จังหวัดที่ 5 พัฒนาคณะและชุมชนให้สังคมมั่นคง มีคุณภาพและยั่งยืนตามหลักปรัชญาของเศรษฐกิจพอเพียง

ยุทธศาสตร์ อปท. ที่ 4 การพัฒนาคุณภาพชีวิตสู่เมืองนวัตกรรม น้อมนำหลักเศรษฐกิจพอเพียง

ยุทธศาสตร์ อบจ.ชบ. ที่ 4 การพัฒนาเศรษฐกิจตามหลักปรัชญาเศรษฐกิจพอเพียง

แผนงานสร้างความเข้มแข็งของชุมชน

| ที่ | โครงการ | วัตถุประสงค์ | เป้าหมาย
(ผลผลิตของโครงการ) | งบประมาณ | | | | | ตัวชี้วัด
(KPI) | ผลที่คาดว่าจะได้รับ | หน่วยงาน
รับผิดชอบหลัก |
|-----|---|---|--|-----------|-----------|-----------|-----------|-----------|--|--|---------------------------|
| | | | | 2566 | 2567 | 2568 | 2569 | 2570 | | | |
| 3 | สนับสนุนการพัฒนาและส่งเสริมอาชีพแก่ชุมชนประชาคมท้องถิ่น | <ul style="list-style-type: none"> - เพื่อพัฒนาศักยภาพทางด้านอาชีพ สนับสนุนและส่งเสริมการประกอบอาชีพ ให้แก่ประชาชน ชุมชน กลุ่มประชาคม กลุ่มอาชีพให้ครอบคลุมทุกพื้นที่ ในจังหวัดชลบุรีตามความเหมาะสม ของท้องถิ่น - เพื่อสร้างรายได้และยกระดับ คุณภาพชีวิตของประชาชนให้ดีขึ้น - เพื่อลดปัญหาการว่างงาน - เพื่อตอบสนองนโยบายรัฐบาล ในการแก้ไขปัญหาความยากจน | <ul style="list-style-type: none"> - จัดอบรมสัมมนา/ฝึกอบรมอาชีพระยะสั้น/ ศึกษาดูงานแลกเปลี่ยนประสบการณ์ ระหว่างกลุ่มอาชีพ/จัดประชุมสัมมนา เชิงปฏิบัติการเพื่อพัฒนาความรู้ ทักษะ ความชำนาญ นวัตกรรม และเทคโนโลยีสมัยใหม่ในด้านอาชีพ แก่ชุมชน กลุ่มประชาคมต่างๆ กลุ่มอาชีพ กลุ่มแม่บ้านเกษตรกร กลุ่มพัฒนาสตรี กลุ่มเกษตรกร กลุ่มประมง กลุ่มวิสาหกิจชุมชน กลุ่ม OTOP สภาเกษตรกร และกลุ่มผู้ด้อยโอกาส - สนับสนุนวัสดุอุปกรณ์เพื่อเสริมสร้าง ศักยภาพการผลิตของกลุ่มอาชีพ และกลุ่มอุตสาหกรรมขนาดเล็กให้เข้มแข็ง และยั่งยืน (รายละเอียดตามโครงการ กองสวัสดิการสังคม) | 5,000,000 | 5,000,000 | 5,000,000 | 5,000,000 | 5,000,000 | - จำนวนประชาชน
ที่ได้รับการส่งเสริม
และมีรายได้เพิ่มขึ้น | <ul style="list-style-type: none"> - ประชาชน ชุมชน กลุ่มประชาคม กลุ่มอาชีพจังหวัดชลบุรี ได้รับการพัฒนาความรู้และทักษะ ในการประกอบอาชีพเพิ่มขึ้น เกิดการแลกเปลี่ยนความรู้ ด้านอาชีพและเครือข่าย ด้านอาชีพ - ประชาชนในจังหวัดชลบุรี มีรายได้เพิ่มและมีคุณภาพชีวิตที่ดีขึ้น | กส. |

ยุทธศาสตร์จังหวัดที่ 5 พัฒนาคณะและชุมชนให้สังคมมั่นคง มีคุณภาพและยั่งยืนตามหลักปรัชญาของเศรษฐกิจพอเพียง

ยุทธศาสตร์ อปท. ที่ 4 การพัฒนาคุณภาพชีวิตสู่เมืองนวัตกรรม น้อมนำหลักเศรษฐกิจพอเพียง

ยุทธศาสตร์ อบจ.ชบ. ที่ 4 การพัฒนาเศรษฐกิจตามหลักปรัชญาเศรษฐกิจพอเพียง

แผนงานสร้างความเข้มแข็งของชุมชน

| ที่ | โครงการ | วัตถุประสงค์ | เป้าหมาย
(ผลผลิตของโครงการ) | งบประมาณ | | | | | ตัวชี้วัด
(KPI) | ผลที่คาดว่าจะได้รับ | หน่วยงาน
รับผิดชอบหลัก |
|-----|--|---|---|-----------|-----------|-----------|-----------|-----------|--|--|---------------------------|
| | | | | 2566 | 2567 | 2568 | 2569 | 2570 | | | |
| 4 | สนับสนุนและส่งเสริมการผลิตและจำหน่ายผลิตภัณฑ์ชุมชนผลิตภัณฑ์ OTOP จังหวัดชลบุรี | <ul style="list-style-type: none"> - เพื่อสนับสนุนและส่งเสริมการผลิตและจำหน่ายผลิตภัณฑ์ชุมชนผลิตภัณฑ์ OTOP จังหวัดชลบุรี - ให้มีคุณภาพเป็นที่ยอมรับและเป็นที่ยอมรับของตลาดสินค้าทั่วไป - เพื่อสนับสนุนและส่งเสริมการผลิตและจำหน่ายผลิตภัณฑ์ชุมชนผลิตภัณฑ์ OTOP จังหวัดชลบุรี - ให้มีประสิทธิภาพทางการบริหารจัดการการผลิต การตลาด ตลอดจนมีศักยภาพเชิงพาณิชย์และจำหน่ายได้เพิ่มมากขึ้น - เพื่อเพิ่มศักยภาพผลิตภัณฑ์ชุมชนผลิตภัณฑ์ OTOP จังหวัดชลบุรี - ให้มีขีดความสามารถในการแข่งขัน - เพื่อส่งเสริมการใช้ภูมิปัญญาท้องถิ่น ผสมผสานกับนวัตกรรมและเทคโนโลยีสมัยใหม่ในการผลิตสินค้า | <ul style="list-style-type: none"> - จัดตั้งสถานที่จำหน่ายสินค้าชุมชนและผลิตภัณฑ์ OTOP ของจังหวัดชลบุรี - ส่งเสริมสนับสนุนการจำหน่ายผลิตภัณฑ์ OTOP และสินค้าชุมชนของจังหวัดชลบุรี - ศึกษาดูงานเพื่อพัฒนาองค์ความรู้และสร้างเครือข่ายสินค้า OTOP - จัดทำโครงการ/ กิจกรรมเพื่อส่งเสริมและสนับสนุนการจำหน่ายสินค้าชุมชน OTOP - สนับสนุนวัสดุ อุปกรณ์ประกอบอาชีพและจัดหาวัสดุอุปกรณ์เกี่ยวกับศูนย์ OTOP ของ อบจ.ชบ. - จัดอบรมพัฒนาความรู้ด้านการพัฒนาผลิตภัณฑ์ให้มีความทันสมัย - ดูแลและพัฒนาเว็บไซต์ต่อเชื่อมระบบปรับปรุงให้มีความต่อเนื่องทันสมัย - ปรับปรุงหรือซ่อมแซมศูนย์ OTOP อบจ.ชบ. - จัดทำหนังสือ เอกสาร เพื่อประชาสัมพันธ์ผลิตภัณฑ์ OTOP จังหวัดชลบุรี <p>(รายละเอียดตามโครงการ
กองสวัสดิการสังคม)</p> | 3,000,000 | 3,000,000 | 3,000,000 | 3,000,000 | 3,000,000 | <ul style="list-style-type: none"> - จำนวนสินค้าผลิตภัณฑ์ที่ได้รับการส่งเสริมและพัฒนา | <ul style="list-style-type: none"> - ผลิตภัณฑ์ชุมชนและผลิตภัณฑ์ OTOP จังหวัดชลบุรี - มีคุณภาพเป็นที่ยอมรับทั้งชาวไทยและชาวต่างประเทศ - กลุ่มผลิตภัณฑ์ชุมชนและกลุ่มผลิตภัณฑ์ OTOP จังหวัดชลบุรี มีความสามารถด้านการบริหารจัดการ ด้านการผลิตและด้านการตลาด เพิ่มมากขึ้น - เป็นการเพิ่มโอกาสและเพิ่มรายได้ให้กับกลุ่มผลิตภัณฑ์ชุมชนและกลุ่มผลิตภัณฑ์ OTOP จังหวัดชลบุรี - จำหน่ายสินค้าได้เพิ่มมากขึ้น - เป็นการรักษาภูมิปัญญาท้องถิ่นและอัตลักษณ์ดั้งเดิมที่ใช้ในการผลิตสินค้าให้คงอยู่สืบไป | กส. |

ยุทธศาสตร์จังหวัดที่ 5 พัฒนาคณะและชุมชนให้สังคมมั่นคง มีคุณภาพและยั่งยืนตามหลักปรัชญาของเศรษฐกิจพอเพียง

ยุทธศาสตร์ อปท. ที่ 4 การพัฒนาคุณภาพชีวิตสู่เมืองนวัตกรรม น้อมนำหลักเศรษฐกิจพอเพียง

ยุทธศาสตร์ อบจ.ขบ ที่ 4 การพัฒนาเศรษฐกิจตามหลักปรัชญาเศรษฐกิจพอเพียง

แผนงานสร้างความเข้มแข็งของชุมชน

| ที่ | โครงการ | วัตถุประสงค์ | เป้าหมาย
(ผลผลิตของโครงการ) | งบประมาณ | | | | | ตัวชี้วัด
(KPI) | ผลที่คาดว่าจะได้รับ | หน่วยงาน
รับผิดชอบหลัก |
|-----|--|--|---|-----------|-----------|-----------|-----------|-----------|--|--|---------------------------|
| | | | | 2566 | 2567 | 2568 | 2569 | 2570 | | | |
| 5 | พัฒนาศักยภาพและส่งเสริมการประกอบอาชีพตามแนวทางพระราชบัญญัติจังหวัดชลบุรี | <ul style="list-style-type: none"> - เพื่อส่งเสริมและแก้ไขปัญหาการประกอบอาชีพของประชาชน - เพื่อขับเคลื่อนนโยบายรัฐบาลตามโครงการตลาดประชารัฐให้เกิดผลการปฏิบัติเป็นรูปธรรม - เพื่อพัฒนาศักยภาพของประชาชนและผู้ประกอบการ สามารถยกระดับการสร้างงาน สร้างอาชีพและสร้างรายได้ - เพื่อส่งเสริม สนับสนุนให้ส่วนราชการและผู้บริหารจัดการตลาดประชารัฐ (CMO) สามารถให้คำแนะนำการบริหารจัดการตลาดได้อย่างมีประสิทธิภาพ - รวมทั้งการจัดทำแผนการตลาด วิเคราะห์การตลาด พัฒนาสินค้า และสร้างความพึงพอใจให้กับผู้บริโภค | <ul style="list-style-type: none"> - จัดฝึกอบรมให้ความรู้แก่ประชาชน - ผู้ประกอบการ ส่วนราชการ และผู้บริหารจัดการตลาดประชารัฐ (CMO) ในจังหวัดชลบุรี - (รายละเอียดตามโครงการ กongsawatitang Sangkom) | 1,000,000 | 1,000,000 | 1,000,000 | 1,000,000 | 1,000,000 | <ul style="list-style-type: none"> - จำนวนประชาชนที่ได้รับบริการส่งเสริม และมีรายได้เพิ่มขึ้น | <ul style="list-style-type: none"> - ประชาชนในพื้นที่ทุกสาขาอาชีพ มีสถานที่จำหน่ายสินค้า - มีการขับเคลื่อนนโยบายรัฐบาลตามโครงการตลาดประชารัฐให้เกิดผลการปฏิบัติเป็นรูปธรรม - พัฒนาศักยภาพของประชาชนและผู้ประกอบการสามารถยกระดับการสร้างงาน สร้างอาชีพและสร้างรายได้ - ส่งเสริม สนับสนุนให้ส่วนราชการและผู้บริหารจัดการตลาดประชารัฐ (CMO) สามารถให้คำแนะนำการบริหารจัดการตลาดได้อย่างมีประสิทธิภาพ - รวมทั้งการจัดทำแผนการตลาด วิเคราะห์การตลาด พัฒนาสินค้า และสร้างความพึงพอใจให้กับผู้บริโภค | กส. |

ยุทธศาสตร์จังหวัดที่ 5 พัฒนาคณะและชุมชนให้สังคมมั่นคง มีคุณภาพและยั่งยืนตามหลักปรัชญาของเศรษฐกิจพอเพียง

ยุทธศาสตร์ อปท. ที่ 4 การพัฒนาคุณภาพชีวิตสู่เมืองนวัตกรรม น้อมนำหลักเศรษฐกิจพอเพียง

ยุทธศาสตร์ อบจ.ชบ. ที่ 4 การพัฒนาเศรษฐกิจตามหลักปรัชญาเศรษฐกิจพอเพียง

แผนงานสร้างความเข้มแข็งของชุมชน

| ที่ | โครงการ | วัตถุประสงค์ | เป้าหมาย
(ผลผลิตของโครงการ) | งบประมาณ | | | | | ตัวชี้วัด
(KPI) | ผลที่คาดว่าจะได้รับ | หน่วยงาน
รับผิดชอบหลัก |
|-----|---|---|--|-----------|-----------|-----------|-----------|-----------|--|--|---------------------------|
| | | | | 2566 | 2567 | 2568 | 2569 | 2570 | | | |
| 6 | อุดหนุนสำนักงานเกษตร
จังหวัดชลบุรี
อำเภอเมืองชลบุรี
จำนวน 3 โครงการ
1) จัดงานชลบุรีแฟร์ | - เพื่อส่งเสริมกิจการวิสาหกิจชุมชน
ให้มีประสิทธิภาพ เข้มแข็ง
และพึ่งตนเองได้

- เพื่อเผยแพร่ความรู้เทคโนโลยีการผลิต
และสร้างมูลค่าผลิตภัณฑ์ของเครือข่าย
ผลิตภัณฑ์ของเครือข่ายวิสาหกิจชุมชน

- เพื่อส่งเสริมการท่องเที่ยว
จังหวัดชลบุรี | - จัดงาน "ชลบุรีแฟร์" ระยะเวลา
การจัดงาน จำนวน 8 วัน
โดยมีกิจกรรมต่างๆ ดังนี้

1. จัดเวทีกลางแสดงนิทรรศการ
ผลิตภัณฑ์วิสาหกิจชุมชน ด้านพืช
ประมง ปศุสัตว์

2. อบรมให้ความรู้และถ่ายทอด
เทคโนโลยีการเกษตร

3. จัดบูธจำหน่ายผลิตภัณฑ์ให้กับ
สมาชิกกลุ่มเครือข่ายวิสาหกิจชุมชน

4. การประกวดแข่งขันด้านการเกษตร
และแข่งขันด้านอาหาร

5. การฝึกอบรมอาชีพด้านการทำอาหาร

(หน่วยงานฯ สมทบ จำนวน 150,000 บาท
งบประมาณทั้งสิ้น 1,650,000 บาท)

(รายละเอียดตามโครงการ
สำนักงานเกษตรจังหวัดชลบุรี) | 1,500,000 | 1,500,000 | 1,500,000 | 1,500,000 | 1,500,000 | - จำนวนกลุ่ม ชมรม
องค์กร ได้รับการพัฒนา
ขีดความสามารถ
ให้เข้มแข็ง | - สมาชิกกลุ่มวิสาหกิจชุมชน
และเครือข่ายวิสาหกิจชุมชน
สามารถจำหน่ายผลผลิตและ
ผลิตภัณฑ์ มีช่องทางการจำหน่าย
และมีรายได้เพิ่มขึ้น

- มีการเชื่อมโยงเครือข่าย
กลุ่มวิสาหกิจชุมชนการผลิต
การตลาด ระหว่างผู้ผลิตและผู้บริโภค | กส. |

ยุทธศาสตร์จังหวัดที่ 5 พัฒนาคณะและชุมชนให้สังคมมั่นคง มีคุณภาพและยั่งยืนตามหลักปรัชญาของเศรษฐกิจพอเพียง

ยุทธศาสตร์ อปท. ที่ 4 การพัฒนาคุณภาพชีวิตสู่เมืองนวัตกรรม น้อมนำหลักเศรษฐกิจพอเพียง

ยุทธศาสตร์ อบจ.ขบ ที่ 4 การพัฒนาเศรษฐกิจตามหลักปรัชญาเศรษฐกิจพอเพียง

แผนงานสร้างความเข้มแข็งของชุมชน

| ที่ | โครงการ | วัตถุประสงค์ | เป้าหมาย
(ผลผลิตของโครงการ) | งบประมาณ | | | | | ตัวชี้วัด
(KPI) | ผลที่คาดว่าจะได้รับ | หน่วยงาน
รับผิดชอบหลัก |
|-----|--|--|---|----------|---------|---------|---------|---------|--|--|---------------------------|
| | | | | 2566 | 2567 | 2568 | 2569 | 2570 | | | |
| 2) | คลินิกเกษตรเคลื่อนที่ | - เพื่อให้เกษตรกรที่มีปัญหา
ด้านการเกษตรในพื้นที่ห่างไกล
สามารถเข้าถึงบริการ
ทางวิชาการและได้รับการแก้ปัญหา
ด้านการเกษตรอย่างครบวงจร
ในคราวเดียวกัน

- เพื่อบูรณาการความร่วมมือ
ระหว่างหน่วยงานวิชาการ
หน่วยงานส่งเสริมและศูนย์บริการ
และถ่ายทอดเทคโนโลยีการเกษตร
ประจำตำบล ในการให้บริการ
และแก้ไขปัญหาทางการเกษตรร่วมกัน | - จัดคลินิกเกษตรเคลื่อนที่ จำนวน 4 ครั้ง

เกษตรกรรับบริการ 1,200 คน

(หน่วยงานฯ สมทบ จำนวน 50,000 บาท
งบประมาณทั้งสิ้น 604,900 บาท)

(รายละเอียดตามโครงการ
สำนักงานเกษตรจังหวัดชลบุรี) | 554,900 | 554,900 | 554,900 | 554,900 | 554,900 | - จำนวนกลุ่ม ชมรม
องค์กร ได้รับการพัฒนา
ขีดความสามารถ
ให้เข้มแข็ง | - เกษตรกรได้รับการบริการ
วิชาการพร้อมกัน ณ จุดเดียว
และสามารถแก้ไขปัญหา อุปสรรค
ได้อย่างรวดเร็ว และทันต่อเหตุการณ์

- มีการทำงานแบบการบูรณาการ
ระหว่างหน่วยงานในสังกัด
กระทรวงเกษตรและสหกรณ์
และหน่วยงานในจังหวัดชลบุรี

- เกษตรกรที่ได้รับการ
สามารถทำการผลิตทางการเกษตร
ได้อย่างมีประสิทธิภาพและยั่งยืน
รวมไปถึงการแก้ไขปัญหาพร้อมกัน | กส. |
| 3) | สนับสนุนจัดหน่วย
ให้บริการประชาชน
กิจกรรม : ถ่ายทอด
เทคโนโลยีด้านเคหกิจเกษตร
และด้านการเกษตร | - เพื่อให้บริการแก่เกษตรกรและ
ประชาชนทั่วไปในการแก้ไขปัญหา
ความยากจนในท้องถิ่น

- เพื่อบูรณาการความร่วมมือ
ระหว่างหน่วยงาน ให้สามารถพัฒนา
และส่งเสริมอาชีพเกษตรกร
และประชาชนทั่วไป | - จัดกิจกรรมถ่ายทอดเทคโนโลยี
ด้านเคหกิจเกษตร หรือด้านการเกษตร
สาธิตและฝึกปฏิบัติโครงการ
หน่วยบำบัดทุกข์ บำรุงสุข สร้างรอยยิ้ม
ให้ประชาชน และโครงการอบจ.ชลบุรี
ร่วมใจ ห่วงใยประชาชน

(หน่วยงานฯ สมทบ จำนวน 5,000 บาท)
งบประมาณทั้งสิ้น 95,000 บาท)

(รายละเอียดตามโครงการ
สำนักงานเกษตรจังหวัดชลบุรี) | 90,000 | 90,000 | 90,000 | 90,000 | 90,000 | - จำนวนกลุ่ม ชมรม
องค์กร ได้รับการพัฒนา
ขีดความสามารถ
ให้เข้มแข็ง | - เกษตรกรและประชาชนทั่วไป
ได้รับการบริการวิชาการด้านเคหกิจเกษตร
หรือด้านการเกษตร ณ จุดเดียวกัน
และสามารถแก้ไขปัญหาความยากจน
ได้ในระดับหนึ่ง

- ได้ระบบการทำงานแบบบูรณาการ
ที่มีประสิทธิภาพ | กส. |

ยุทธศาสตร์จังหวัดที่ 5 พัฒนาคมนาคมและชุมชนให้สังคมมั่นคง มีคุณภาพและยั่งยืนตามหลักปรัชญาของเศรษฐกิจพอเพียง

ยุทธศาสตร์ อปท. ที่ 4 การพัฒนาคุณภาพชีวิตสู่เมืองนวัตกรรม น้อมนำหลักเศรษฐกิจพอเพียง

ยุทธศาสตร์ อบจ.ขบ ที่ 4 การพัฒนาเศรษฐกิจตามหลักปรัชญาเศรษฐกิจพอเพียง

แผนงานสร้างความเข้มแข็งของชุมชน

| ที่ | โครงการ | วัตถุประสงค์ | เป้าหมาย
(ผลผลิตของโครงการ) | งบประมาณ | | | | | ตัวชี้วัด
(KPI) | ผลที่คาดว่าจะได้รับ | หน่วยงาน
รับผิดชอบหลัก |
|----------------|--|---|---|------------|------------|------------|------------|------------|--|--|---------------------------|
| | | | | 2566 | 2567 | 2568 | 2569 | 2570 | | | |
| 7 | อุดหนุนศูนย์วิจัยและพัฒนาการเพาะเลี้ยงสัตว์น้ำจืดอำเภอศรีราชา จำนวน 1 โครงการ
1) เพิ่มผลผลิตพันธุ์สัตว์น้ำในแหล่งน้ำธรรมชาติ | - เพื่อเพิ่มผลผลิตสัตว์น้ำในแหล่งน้ำธรรมชาติ
- เพื่อส่งเสริมและสนับสนุนให้เกษตรกรประกอบอาชีพการเลี้ยงสัตว์น้ำมากขึ้น
- เพื่อช่วยเหลือเกษตรกรที่ประกอบอาชีพการเพาะเลี้ยงสัตว์น้ำแบบยังชีพ | - ผลิตพันธุ์สัตว์น้ำชนิดต่างๆ รวม 3,000,000 ตัว
- เพื่อสนับสนุนให้เกษตรกรที่ประกอบอาชีพการเพาะเลี้ยงสัตว์น้ำจืดในพื้นที่จังหวัดชลบุรี
(หน่วยงานฯ สมทบ จำนวน 25,000 บาท)
งบประมาณทั้งสิ้น 625,000 บาท)
(รายละเอียดตามโครงการศูนย์วิจัยและพัฒนาการเพาะเลี้ยงสัตว์น้ำจืด) | 600,000 | 600,000 | 600,000 | 600,000 | 600,000 | - จำนวนประชาชนที่ได้รับการส่งเสริมและมีรายได้เพิ่มขึ้น | - เพิ่มผลผลิตสัตว์น้ำในแหล่งน้ำธรรมชาติและจากการเลี้ยงเพิ่มมากขึ้น
- ชาวประมงและเกษตรกรผู้เพาะเลี้ยงสัตว์น้ำมีรายได้จากการจับสัตว์น้ำในแหล่งน้ำและจากการเพาะเลี้ยงเพิ่มมากขึ้นตามหลักปรัชญาเศรษฐกิจพอเพียง
- ชาวประมงและเกษตรกรมีอาหารโปรตีนจากสัตว์น้ำบริโภคมากขึ้น | กส. |
| 8 | อุดหนุนศูนย์ขยายพันธุ์พืชที่ 1 จังหวัดชลบุรี อำเภอหนองใหญ่ จำนวน 1 โครงการ
1) ผลิตพันธุ์พืชพันธุ์ดีสนับสนุนโครงการองค์การบริหารส่วนจังหวัดชลบุรี ร่วมใจ ห่วงใยประชาชน | - เพื่อผลิตพืชพันธุ์ดีสนับสนุนประชาชน เกษตรกร หน่วยงานภาครัฐ และเอกชนในจังหวัดชลบุรี
- เพื่อส่งเสริมให้ประชาชนปลูกผักบริโภคในครัวเรือน ลดรายจ่ายเพิ่มรายได้ ซึ่งเข้ากับหลักปรัชญาเศรษฐกิจพอเพียง | - ผลิตพันธุ์พืชพันธุ์ดีสนับสนุนโครงการองค์การบริหารส่วนจังหวัดชลบุรี
ร่วมใจ ห่วงใยประชาชน
จำนวน 120,000 ต้น พันธุ์พืชที่ผลิตสนับสนุน เช่น กลัวย่น้ำว่าพันธุ์ดี มะละกอพันธุ์ดี พริกขี้หนูพันธุ์ดี พริกขี้เป็รฮอทพันธุ์ดี พริกมันพันธุ์ดี พริกหยวกพันธุ์ดี มะเขือเปราะพันธุ์ดี มะเขือยาวพันธุ์ดี พันธุ์มะรุม พันธุ์พืชผักสมุนไพรพื้นบ้าน และไม้ผลไม่ยืนต้น เป็นต้น
(หน่วยงานฯ สมทบ จำนวน 60,000 บาท)
งบประมาณทั้งสิ้น 660,000 บาท)
(รายละเอียดตามโครงการศูนย์ขยายพันธุ์พืชที่ 1 จังหวัดชลบุรี) | 600,000 | 600,000 | 600,000 | 600,000 | 600,000 | - จำนวนประชาชนที่ได้รับการส่งเสริมและมีรายได้เพิ่มขึ้น | - ประชาชนในเขตจังหวัดชลบุรีได้รับพันธุ์พืชพันธุ์ดีไปปลูกไว้บริโภคเองในครัวเรือนเป็นการลดค่าใช้จ่ายและปลอดภัยจากสารพิษ
- สามารถขยายพันธุ์พืชพันธุ์ดีปลูกในบริเวณบ้านแบบเศรษฐกิจพอเพียงและจำหน่ายมีรายได้เพิ่มขึ้น | กส. |
| รวม 10 โครงการ | | | | 18,344,900 | 18,344,900 | 18,344,900 | 18,344,900 | 18,344,900 | | | |

ยุทธศาสตร์ที่ 5
การป้องกันปราบปรามและฟื้นฟู
ผู้ติดยาเสพติดการรักษาความปลอดภัย
ในชีวิตและทรัพย์สิน



รายละเอียดโครงการพัฒนา
แผนพัฒนาท้องถิ่น (พ.ศ.2566 - 2570)
องค์การบริหารส่วนจังหวัดชลบุรี

แบบ ผ. 02

ยุทธศาสตร์จังหวัดที่ 5 พัฒนาคชนและชุมชนให้สังคมมั่นคง มีคุณภาพและยั่งยืนตามหลักปรัชญาของเศรษฐกิจพอเพียง

ยุทธศาสตร์ อบท. ที่ 7 ด้านความปลอดภัยในชีวิตและทรัพย์สิน

ยุทธศาสตร์ อบจ.ชบ ที่ 5 การป้องกันปราบปรามและฟื้นฟูผู้ติดยาเสพติด การรักษาความปลอดภัยในชีวิตและทรัพย์สิน

แผนงานบริหารงานทั่วไป

| ที่ | โครงการ | วัตถุประสงค์ | เป้าหมาย
(ผลผลิตของโครงการ) | งบประมาณ | | | | | ตัวชี้วัด
(KPI) | ผลที่คาดว่าจะได้รับ | หน่วยงาน
รับผิดชอบหลัก |
|-----|---|--|--|------------|------------|------------|------------|------------|---|--|---------------------------|
| | | | | 2566 | 2567 | 2568 | 2569 | 2570 | | | |
| 1 | บำรุงรักษาระบบโทรทัศน์
วงจรปิด (CCTV) ในเขตรับผิดชอบ
ของ อบจ.ชลบุรี | - เพื่อจัดให้มีระบบการดูแลความปลอดภัย
ในชีวิตและทรัพย์สินของประชาชน /
นักท่องเที่ยว และที่พักอาศัย ด้วยระบบ
โทรทัศน์วงจรปิดตามโครงการพัฒนา
ศักยภาพด้านความปลอดภัยบริเวณพื้นที่
เสี่ยงภัยและเส้นทางคมนาคมในเขต
รับผิดชอบให้สามารถพร้อมทำงาน
ได้อย่างต่อเนื่องและมีประสิทธิภาพ

- เพื่อจัดให้มีการบำรุงรักษา ซ่อมแซม
แก้ไขหรือเปลี่ยนอุปกรณ์ระบบโทรทัศน์
วงจรปิดตามโครงการพัฒนาศักยภาพ
ด้านความปลอดภัยบริเวณพื้นที่เสี่ยงภัย
และเส้นทางคมนาคมในเขตรับผิดชอบ
ที่เสียหายหรือเกิดปัญหาได้รวดเร็ว
ภายในเวลาที่กำหนด | - เพื่อเป็นค่าใช้จ่ายในการบำรุงรักษา
ระบบโทรทัศน์วงจรปิด (CCTV)
ในเขตรับผิดชอบ ของ อบจ.ชลบุรี
(รายละเอียดตามโครงการ สนช.) | 32,000,000 | 32,000,000 | 32,000,000 | 32,000,000 | 32,000,000 | - จำนวนครั้งในการเพิ่ม
ประสิทธิภาพการรักษา
ความปลอดภัยในชีวิต
และทรัพย์สิน | - ระบบโทรทัศน์วงจรปิด (CCTV)
ในเขตรับผิดชอบของ อบจ.ชลบุรี
ได้รับการซ่อมแซมได้อย่างต่อเนื่อง
และมีประสิทธิภาพในการดูแล
ป้องกันปราบปรามรักษา
ความปลอดภัยในชีวิต
และทรัพย์สินของประชาชน
และที่พักอาศัย | สนช. |
| | รวม 1 โครงการ | | | 32,000,000 | 32,000,000 | 32,000,000 | 32,000,000 | 32,000,000 | | | |

รายละเอียดโครงการพัฒนา
แผนพัฒนาท้องถิ่น (พ.ศ.2566 - 2570)
องค์การบริหารส่วนจังหวัดชลบุรี

ยุทธศาสตร์จังหวัดที่ 5 พัฒนาคอนและชุมชนให้สังคมมั่นคง มีคุณภาพและยั่งยืนตามหลักปรัชญาของเศรษฐกิจพอเพียง

ยุทธศาสตร์ อปท. ที่ 7 ด้านความปลอดภัยในชีวิตและทรัพย์สิน

ยุทธศาสตร์ อบจ.ชบ ที่ 5 การป้องกันปราบปรามและฟื้นฟูผู้ติดยาเสพติด การรักษาความปลอดภัยในชีวิตและทรัพย์สิน

แผนงานสร้างความเข้มแข็งของชุมชน

| ที่ | โครงการ | วัตถุประสงค์ | เป้าหมาย
(ผลผลิตของโครงการ) | งบประมาณ | | | | | ตัวชี้วัด
(KPI) | ผลที่คาดว่าจะได้รับ | หน่วยงาน
รับผิดชอบหลัก |
|-----|--|--|--|----------|---------|---------|---------|---------|---|--|---------------------------|
| | | | | 2566 | 2567 | 2568 | 2569 | 2570 | | | |
| 1 | ส่งเสริมกระบวนการเรียนรู้ด้านอค์คิยในสถานศึกษาในสังกัดองค์การบริหารส่วนจังหวัดชลบุรี | - เพื่อให้เกิดการบูรณาการและขยายเครือข่ายในการให้ความสำคัญต่อกระบวนการเรียนรู้ของเยาวชนในด้านการป้องกันและบรรเทาสาธารณภัย
- เพื่อให้นักเรียน ประชาชนที่อาศัยโดยรอบโรงเรียนและบุคลากรทางการศึกษาของโรงเรียนในสังกัดได้เรียนรู้แนวทางในการระงับเหตุและแนวทางในการช่วยเหลือผู้ประสบภัยเบื้องต้น ทั้งทฤษฎี การเกิดเหตุเพลิงไหม้ หลักการหนีไฟ และหลักการปฏิบัติในการระงับเหตุเบื้องต้น | - เพื่อเป็นค่าใช้จ่ายในการจัดโครงการส่งเสริมกระบวนการเรียนรู้ด้านอค์คิยในสถานศึกษาในสังกัดองค์การบริหารส่วนจังหวัดชลบุรี ดังนี้
(1) ปีงบประมาณ พ.ศ. 2566 , 2568 , 2570 ปีละ 6 โรงเรียน
(2) ปีงบประมาณ พ.ศ. 2567 , 2569 ปีละ 5 โรงเรียน
(รายละเอียดตามโครงการสำนักปลัดฯ) | 478,900 | 390,100 | 478,900 | 390,100 | 478,900 | - จำนวนครั้งในการเพิ่มประสิทธิภาพการรักษาความปลอดภัยในชีวิตและทรัพย์สิน | - ขยายเครือข่ายความร่วมมือในการให้ความรู้ต่อการเรียนรู้ของเยาวชนต่อการป้องกันและบรรเทาสาธารณภัยได้กว้างขวางมากขึ้น
- นักเรียน บุคลากรทางการศึกษาของโรงเรียนในสังกัด และประชาชนที่อาศัยอยู่ในชุมชนโดยรอบมีความรู้ด้านทฤษฎีในการเกิดเหตุเพลิงไหม้ วัธิปฏิบัติตนในการอพยพหนีไฟเบื้องต้นได้ | สป. |
| 2 | ส่งเสริมความรู้ในการป้องกันและบรรเทาสาธารณภัยจากภัยพิบัติสารเคมีรั่วไหล | - เพื่อเพิ่มทักษะความชำนาญในการเผชิญเหตุอค์คิยจากสารเคมีให้กับผู้มีหน้าที่เกี่ยวข้องให้เป็นมาตรฐานเดียวกัน
- เพื่อการระงับเหตุที่รวดเร็วตามมาตรฐานและเป็นไปอย่างมีประสิทธิภาพต่อทางราชการสูงสุด
- เพื่อสร้างเครือข่ายในรูปแบบบูรณาการปฏิบัติอย่างเป็นรูปธรรมในด้านการป้องกันและบรรเทาสาธารณภัยในจังหวัดชลบุรี | - เพื่อเป็นค่าใช้จ่ายในการฝึกอบรมส่งเสริมความรู้ในการป้องกันและบรรเทาสาธารณภัยจากภัยพิบัติสารเคมีรั่วไหล
(รายละเอียดตามโครงการสำนักปลัดฯ) | 200,000 | 200,000 | 200,000 | 200,000 | 200,000 | - จำนวนครั้งในการเพิ่มประสิทธิภาพการรักษาความปลอดภัยในชีวิตและทรัพย์สิน | - เจ้าหน้าที่มีความรู้ความสามารถและมีทักษะเพิ่มมากขึ้น
- หน่วยงานสามารถเข้าระงับเหตุได้รวดเร็วมีประสิทธิภาพ
สร้าง ความพึงพอใจต่อผู้ประกอบการมากขึ้น | สป. |

ยุทธศาสตร์จังหวัดที่ 5 พัฒนาคมนและชุมชนให้สังคมมั่นคง มีคุณภาพและยั่งยืนตามหลักปรัชญาของเศรษฐกิจพอเพียง
 ยุทธศาสตร์ อปท. ที่ 7 ด้านความปลอดภัยในชีวิตและทรัพย์สิน
 ยุทธศาสตร์ อบจ.ชบ ที่ 5 การป้องกันปราบปรามและฟื้นฟูผู้ติดยาเสพติด การรักษาความปลอดภัยในชีวิตและทรัพย์สิน
 แผนงานสร้างความเข้มแข็งของชุมชน

| ที่ | โครงการ | วัตถุประสงค์ | เป้าหมาย
(ผลผลิตของโครงการ) | งบประมาณ | | | | | ตัวชี้วัด
(KPI) | ผลที่คาดว่าจะได้รับ | หน่วยงาน
รับผิดชอบหลัก |
|-----|--|--|--|-----------|-----------|-----------|-----------|-----------|---|--|---------------------------|
| | | | | 2566 | 2567 | 2568 | 2569 | 2570 | | | |
| 3 | ปลูกฝังจิตสำนึกลดอุบัติเหตุทางถนน | - เพื่อให้ผู้เข้ารับการฝึกอบรมได้รับความรู้ความเข้าใจเกี่ยวกับกฎหมายจราจรและร่วมกิจกรรมรณรงค์ "เมาไม่ขับ"
- เพื่อให้ผู้เข้ารับการฝึกอบรมเกิดความตระหนักต่อความสูญเสียของเหยื่อเมาแล้วขับและจะไม่หวนกลับไปกระทำผิดซ้ำ | - เพื่อเป็นค่าใช้จ่ายในการฝึกอบรม ผู้ถูกคุมประพฤติในจังหวัดชลบุรี ที่กระทำความผิด "เมาแล้วขับ" ช่วงเทศกาลสงกรานต์/ปีใหม่
(รายละเอียดตามโครงการสำนักปลัดฯ) | 100,000 | 100,000 | 100,000 | 100,000 | 100,000 | - จำนวนครั้งในการเพิ่มประสิทธิภาพการรักษาความปลอดภัยในชีวิตและทรัพย์สิน | - ผู้เข้ารับการฝึกอบรมได้รับความรู้ความเข้าใจเกี่ยวกับกฎหมายจราจรเพิ่มขึ้นและร่วมกิจกรรมรณรงค์ "เมาไม่ขับ"
- ผู้เข้ารับการฝึกอบรมเกิดความตระหนักต่อความสูญเสียของเหยื่อเมาแล้วขับและจะไม่หวนกลับไปกระทำผิดซ้ำ
- ปัญหาอุบัติเหตุทางถนนจากการเมาแล้วขับลดลง
ความปลอดภัยในชีวิตและทรัพย์สินของประชาชนเพิ่มขึ้น | สป. |
| 4 | อุดหนุนสำนักงานป้องกันและบรรเทาสาธารณภัยจังหวัดชลบุรี อำเภอเมืองชลบุรี จำนวน 2 โครงการ
1) ป้องกันและลดอุบัติเหตุทางถนนช่วงเทศกาลปีใหม่และสงกรานต์ของจังหวัดชลบุรี
2) ประชุมชี้แจงมอบนโยบายพิธีชุมนุมสวนสนามของ อปพร. จังหวัดชลบุรี เนื่องในวัน อปพร. | - เพื่อป้องกันและลดอุบัติเหตุทางถนนในช่วงเทศกาลลดปัจจัยเสี่ยงต่อการเกิดอุบัติเหตุทางถนน
- เพื่ออำนวยความสะดวกด้านการจราจรและรักษาความสงบเรียบร้อยให้กับประชาชน
- เพื่อประชุมชี้แจงมอบนโยบายพิธีชุมนุมสวนสนามให้กับ อปพร. | - เพื่อเป็นค่าใช้จ่ายในการดำเนินการ ดังนี้
(1) ค่าตอบแทนการปฏิบัติของเจ้าหน้าที่ตำรวจฝ่ายพลเรือน อาสาสมัคร หรือ อปพร. ในเขตจังหวัดชลบุรี
(2) ค่าบริการจัดการจุดตรวจหลัก
(3) บริหารจัดการศูนย์ปฏิบัติการฯ จังหวัดชลบุรี
(4) บริหารจัดการศูนย์ปฏิบัติการฯ อำเภอ จำนวน 11 อำเภอ
(5) ค่าณรงค์ประชาสัมพันธ์
(รายละเอียดตามโครงการสำนักปลัดฯ) | 1,438,000 | 1,438,000 | 1,438,000 | 1,438,000 | 1,438,000 | - จำนวนครั้งในการเพิ่มประสิทธิภาพการรักษาความปลอดภัยในชีวิตและทรัพย์สิน | - อุบัติเหตุในช่วงเทศกาลลดลง
- ประชาชนได้รับความสะดวกในการเดินทาง
- อปพร. มีความรู้ความสามารถในการปฏิบัติงานเพิ่มมากขึ้น | สป. |

ยุทธศาสตร์จังหวัดที่ 5 พัฒนาคมนและชุมชนให้สังคมมั่นคง มีคุณภาพและยั่งยืนตามหลักปรัชญาของเศรษฐกิจพอเพียง

ยุทธศาสตร์ อบท. ที่ 7 ด้านความปลอดภัยในชีวิตและทรัพย์สิน

ยุทธศาสตร์ อบจ.ชบ. ที่ 5 การป้องกันปราบปรามและฟื้นฟูผู้ติดยาเสพติด การรักษาความปลอดภัยในชีวิตและทรัพย์สิน

แผนงานสร้างความเข้มแข็งของชุมชน

| ที่ | โครงการ | วัตถุประสงค์ | เป้าหมาย
(ผลผลิตของโครงการ) | งบประมาณ | | | | | ตัวชี้วัด
(KPI) | ผลที่คาดว่าจะได้รับ | หน่วยงาน
รับผิดชอบหลัก |
|-----|--|---|---|-----------|-----------|-----------|-----------|-----------|--|---|---------------------------|
| | | | | 2566 | 2567 | 2568 | 2569 | 2570 | | | |
| 5 | สนับสนุนป้องกันและแก้ไขปัญหา ยาเสพติดโดยศูนย์ปฏิบัติการป้องกันและปราบปราม ยาเสพติดองค์การบริหารส่วน จังหวัดชลบุรี | <ul style="list-style-type: none"> - เพื่อสนองนโยบายของรัฐบาลในการ แก้ไขปัญหาผู้เสพ / ผู้ติดยาเสพติด ตามแผนปฏิบัติการป้องกันและแก้ไข ปัญหา ยาเสพติด ในการลดปริมาณ ผู้กระทำความผิดเกี่ยวกับยาเสพติด นำคนออกจากวงจรการทำผิด เกี่ยวกับยาเสพติดให้เห็นอย่างชัดเจน จนไม่ส่งผลกระทบต่อสังคมและ ประชาชน - เพื่อป้องกันและแก้ไขปัญหา การแพร่ระบาดของยาเสพติด ในเชิงรุกและบูรณาการ - เพื่อส่งเสริมให้ชุมชน/หน่วยงาน องค์กร ทุกภาคส่วนเข้ามามีบทบาท และมีส่วนร่วมในการแก้ไขปัญหา การแพร่ระบาดของยาเสพติด | <ul style="list-style-type: none"> - ฝึกอบรมอาสาสมัครป้องกันและ ปราบปรามยาเสพติด - ฝึกอบรมบำบัดฟื้นฟูผู้ติดยาเสพติด ส่งเสริมและให้ความรู้ในการป้องกัน และต่อต้านยาเสพติด - จัดซื้อวัสดุอุปกรณ์ ครุภัณฑ์สำหรับ ดำเนินการรณรงค์ต่อต้านยาเสพติด เช่น ชุดตรวจสารเสพติดจากปัสสาวะ อุปกรณ์และครุภัณฑ์ดำเนินการด้าน ยาเสพติดเชิงรุก | 2,000,000 | 2,000,000 | 2,000,000 | 2,000,000 | 2,000,000 | <ul style="list-style-type: none"> - จำนวนองค์กร ที่เข้าร่วมกันต่อต้าน และรณรงค์ไม่เกี่ยวข้องกับ ยาเสพติด | <ul style="list-style-type: none"> - การกิจด้านการต่อสู้ เอาชนะยาเสพติดประสบผลสำเร็จ อย่างเป็นรูปธรรม - ลดปัญหา ยาเสพติด สังคมเข้มแข็ง ลดปัญหาทางสังคมประชาชน ห่างไกลยาเสพติด - เกิดความสงบสุขของสังคม ชุมชน และประชาชนในพื้นที่ จังหวัดชลบุรี ให้มีคุณภาพชีวิตที่ดี | สล. |
| 6 | อุดหนุนสำนักงานคุมประพฤติ จังหวัดชลบุรี อำเภอเมืองชลบุรี จำนวน 1 โครงการ
1) เพิ่มศักยภาพในการ แก้ไขปัญหา ยาเสพติด ของสำนักงานคุมประพฤติ จังหวัดชลบุรี | <ul style="list-style-type: none"> - เพื่อใช้ตรวจยืนยันผลปัสสาวะ ของจำเลยและผู้ถูกคุมความประพฤติ ประกอบการรายงานผลต่อศาล - เพื่อป้องกันไม่ให้จำเลย และผู้ถูกคุมความประพฤติหวนกลับไป กระทำผิดซ้ำ - เพื่อใช้เป็นข้อมูลประกอบการ วางแผนการคุมประพฤติ ได้อย่างเหมาะสม - เพื่อให้การปฏิบัติงานต่อสู้ เพื่อเอาชนะยาเสพติดของรัฐบาล ประสบผลสำเร็จอย่างเป็นรูปธรรม | <ul style="list-style-type: none"> - เพื่อเป็นค่าใช้จ่ายในการจัดซื้อชุดตรวจ สารเสพติดในปัสสาวะ (หน่วยงานสมทบ 5,000 บาท งบประมาณทั้งสิ้น 155,000 บาท) (รายละเอียดตามโครงการของ สำนักงานคุมประพฤติ จังหวัดชลบุรี) | 150,000 | 150,000 | 150,000 | 150,000 | 150,000 | <ul style="list-style-type: none"> - จำนวนองค์กรที่เข้าร่วม กันต่อต้านและรณรงค์ ไม่เกี่ยวข้องกับยาเสพติด | <ul style="list-style-type: none"> - มีชุดตรวจสารเสพติดในปัสสาวะ ที่เพียงพอในการสุ่มตรวจผู้กระทำผิด อันจะทำให้งานคุมประพฤติในมิติของ การบังคับใช้กฎหมายมีประสิทธิภาพ - เกิดประโยชน์ในเชิงบูรณาการ ทรัพยากรในชุมชนเป็นไปตาม เป้าหมายการแก้ไขปัญหายาเสพติด - การลดปัญหาอาชญากรรม ในจังหวัดชลบุรีเกิดความสงบสุข - ป้องกันให้ผู้ถูกคุมความประพฤติ เกิดความยับยั้งชั่งใจและสามารถแก้ไข พฤติกรรมของตนไม่หวนกลับไป กระทำผิดซ้ำ | สล. |

ยุทธศาสตร์จังหวัดที่ 5 พัฒนาคมนาคมชุมชนให้สังคมมั่นคง มีคุณภาพและยั่งยืนตามหลักปรัชญาของเศรษฐกิจพอเพียง
 ยุทธศาสตร์ อบท. ที่ 7 ด้านความปลอดภัยในชีวิตและทรัพย์สิน
 ยุทธศาสตร์ อบจ.ชบ. ที่ 5 การป้องกันปราบปรามและฟื้นฟูผู้ติดยาเสพติด การรักษาความปลอดภัยในชีวิตและทรัพย์สิน
 แผนงานสร้างความเข้มแข็งของชุมชน

| ที่ | โครงการ | วัตถุประสงค์ | เป้าหมาย
(ผลผลิตของโครงการ) | งบประมาณ | | | | | ตัวชี้วัด
(KPI) | ผลที่คาดว่าจะได้รับ | หน่วยงาน
รับผิดชอบหลัก |
|-----|---|--|---|-----------|-----------|-----------|-----------|-----------|--|--|---------------------------|
| | | | | 2566 | 2567 | 2568 | 2569 | 2570 | | | |
| 7 | อุดหนุนทัณฑสถานหญิงชลบุรี
อำเภอเมืองชลบุรี
จำนวน 1 โครงการ
1) เพิ่มศักยภาพในการป้องกัน
และแก้ไขปัญหายาเสพติด
ของทัณฑสถานหญิงชลบุรี | - เพื่อตอบสนองนโยบาย
การป้องกันและแก้ไขปัญหายาเสพติด
ของจังหวัดชลบุรี
- เพื่อเพิ่มมาตรฐานในการป้องกัน
และปราบปรามยาเสพติดภายใน
ทัณฑสถานหญิงชลบุรี
- เพื่อเป็นการปราบปราม
มิให้เจ้าหน้าที่และผู้ต้องขังเข้าไป
ยุ่งเกี่ยวกับยาเสพติด | - เพื่อเป็นค่าใช้จ่ายในการจัดซื้อ
ชุดทดสอบสารเสพติดเมทแอมเฟตามีน
ในปีสภาวะ
(หน่วยงานสมทบ 20,000 บาท
งบประมาณทั้งสิ้น 120,000 บาท)
(รายละเอียดตามโครงการของ
ทัณฑสถานหญิงชลบุรี) | 100,000 | 100,000 | 100,000 | 100,000 | 100,000 | - จำนวนครั้งที่เข้าร่วม
กันต่อต้านและรณรงค์
ไม่เกี่ยวข้องกับยาเสพติด | - สามารถตอบสนองนโยบาย
การป้องกันและแก้ไขปัญหา
ยาเสพติดของรัฐบาลภายในพื้นที่
จังหวัดชลบุรี ได้เป็นผลสำเร็จ
- ทัณฑสถานหญิงชลบุรี
มีมาตรการในการป้องกันและ
ปราบปรามยาเสพติดเพิ่มขึ้น
- เจ้าหน้าที่และผู้ต้องขัง
ทัณฑสถานหญิงชลบุรี ไม่เข้าไป
ยุ่งเกี่ยวกับยาเสพติด
- เกิดการบูรณาการในการทำงาน
ร่วมกันระหว่างทัณฑสถานหญิงชลบุรี
กับหน่วยงานภายนอก | สล. |
| 8 | อุดหนุนตำรวจภูธรจังหวัดชลบุรี
อำเภอเมืองชลบุรี
จำนวน 1 โครงการ
1) เพิ่มศักยภาพในการป้องกัน
และแก้ไขปัญหายาเสพติด
ในพื้นที่ตำรวจภูธรจังหวัดชลบุรี | - ดำเนินการป้องกันและแก้ไขปัญหายา
เสพติดในระดับพื้นที่แพร่ระบาด
เช่น หมู่บ้าน ชุมชนแออัด หอพัก ห้องเช่า
เป็นต้น และพื้นที่ที่มีความเสี่ยง
ต่อการแพร่ระบาดของยาเสพติด
เช่น โรงเรียน โรงงานอุตสาหกรรม
และสถานบริการ สถานประกอบการ
- ดำเนินการต่อกลุ่มผู้เกี่ยวข้องในหมู่บ้าน/
ชุมชนมิให้เข้าไปเกี่ยวข้องกับยาเสพติด
โดยเฉพาะอย่างยิ่งการดำเนินการ
ปราบปรามตามข้อร้องเรียนของประชาชน
- เพื่อเป็นการบังคับใช้กฎหมายตาม
พระราชบัญญัติมาตรการในการปราบปราม
ผู้กระทำความผิดเกี่ยวกับยาเสพติด
พ.ศ. 2534ให้เกิดประโยชน์สูงสุด | - เพื่อเป็นค่าใช้จ่ายในการจัดซื้อ
ชุดตรวจสอบหาสารเสพติดประเภท
เมทแอมเฟตามีน, ดีตามีน, กัญชา
(หน่วยงานสมทบ 15,000 บาท
งบประมาณทั้งสิ้น 2,015,000 บาท)
(รายละเอียดตามโครงการของ
ตำรวจภูธรจังหวัดชลบุรี) | 2,000,000 | 2,000,000 | 2,000,000 | 2,000,000 | 2,000,000 | - จำนวนครั้งที่เข้าร่วม
กันต่อต้านและรณรงค์
ไม่เกี่ยวข้องกับยาเสพติด | - ชุดตรวจหาสารเสพติดสามารถ
ดำเนินการป้องกันและแก้ไข
ผู้กระทำผิดเกี่ยวกับยาเสพติด
ให้บรรลุเป้าหมาย
- สามารถควบคุมปัญหาการค้า
และการแพร่ระบาดของยาเสพติด
ให้เพิ่มขึ้นได้
- ทราบถึงสถานการณ์และเครือข่าย
ผู้กระทำผิดเกี่ยวกับยาเสพติดในพื้นที่
และสามารถประมวลวิเคราะห์
เพื่อใช้ประโยชน์ต่อไป
- ประชาชนในพื้นที่จังหวัดชลบุรี
มีความปลอดภัยในชีวิตและทรัพย์สิน
- ประชาชนมีความพึงพอใจ
ในการแก้ไขปัญหายาเสพติด
ในหมู่บ้าน/ชุมชนของจังหวัดชลบุรี | สล. |

ยุทธศาสตร์จังหวัดที่ 5 พัฒนาคมนและชุมชนให้สังคมมั่นคง มีคุณภาพและยั่งยืนตามหลักปรัชญาของเศรษฐกิจพอเพียง
 ยุทธศาสตร์ อบท. ที่ 7 ด้านความปลอดภัยในชีวิตและทรัพย์สิน
 ยุทธศาสตร์ อบจ.ชบ. ที่ 5 การป้องกันปราบปรามและฟื้นฟูผู้ติดยาเสพติด การรักษาความปลอดภัยในชีวิตและทรัพย์สิน
 แผนงานสร้างความเข้มแข็งของชุมชน

| ที่ | โครงการ | วัตถุประสงค์ | เป้าหมาย
(ผลผลิตของโครงการ) | งบประมาณ | | | | | ตัวชี้วัด
(KPI) | ผลที่คาดว่าจะได้รับ | หน่วยงาน
รับผิดชอบหลัก |
|-----|---|--|---|-----------|-----------|-----------|-----------|-----------|---|--|---------------------------|
| | | | | 2566 | 2567 | 2568 | 2569 | 2570 | | | |
| 9 | อุดหนุนที่ทำการปกครอง
จังหวัดชลบุรี จำนวน 1 โครงการ
1) เพิ่มศักยภาพในการป้องกัน
และแก้ไขปัญหายาเสพติด
ของที่ทำการปกครองจังหวัดชลบุรี
โดย ศอ.ปส.จ.ชบ. | - เพื่อให้ประชาชนในพื้นที่จังหวัดชลบุรี
มีภูมิคุ้มกันป้องกันยาเสพติด
ทั้งในหมู่บ้าน / ชุมชน โรงเรียน
สถานประกอบการ
- เพื่อเป็นการเพิ่มประสิทธิภาพ
ด้านการแก้ไขปัญหายาเสพติด
ในพื้นที่จังหวัดชลบุรี ได้เข้าสู่
กระบวนการบำบัดรักษา
กลับมาใช้ชีวิตในสังคมได้อย่างปกติสุข
สังคมมีความปลอดภัย | - เพื่อเป็นค่าใช้จ่ายในการเพิ่ม
ศักยภาพในการป้องกันและแก้ไข
ปัญหายาเสพติดของ ศอ.ปส.จ.ชบ.
(หน่วยงานสมทบ 50,000 บาท
งบประมาณทั้งสิ้น 6,050,000 บาท)
(รายละเอียดตามโครงการของ
ที่ทำการปกครองจังหวัดชลบุรี) | 6,000,000 | 6,000,000 | 6,000,000 | 6,000,000 | 6,000,000 | - จำนวนองค์กรที่เข้าร่วม
กันต่อต้านและรณรงค์
ไม่เกี่ยวข้องกับยาเสพติด | - ประชาชนในพื้นที่จังหวัดชลบุรี
มีภูมิคุ้มกันป้องกันยาเสพติด
ทั้งในหมู่บ้าน / ชุมชน โรงเรียน
สถานประกอบการ
- เพิ่มประสิทธิภาพด้านการแก้ไข
ปัญหายาเสพติดในพื้นที่
จังหวัดชลบุรี ได้เข้าสู่กระบวนการ
บำบัดรักษา กลับมาใช้ชีวิตในสังคม
ได้อย่างปกติสุข สังคมมีความปลอดภัย | สล. |
| 10 | อุดหนุนเรือนจำกลางชลบุรี
อำเภอบ้านบึง
จำนวน 1 โครงการ
1) เพิ่มศักยภาพในการป้องกัน
และแก้ไขปัญหายาเสพติด
ของเรือนจำกลางชลบุรี | - เพื่อให้การป้องกันการแพร่ระบาด
ของยาเสพติดในพื้นที่เรือนจำ
ซึ่งเป็นพื้นที่จังหวัดชลบุรี
มีภูมิคุ้มกันป้องกันยาเสพติด
ทั้งในระดับเรือนจำและพื้นที่ใกล้เคียง
- เพื่อเป็นการเพิ่มประสิทธิภาพ
ด้านการแก้ไขผู้เสพยาเสพติด
ยาเสพติดในพื้นที่จังหวัดชลบุรี
ได้เข้าสู่กระบวนการบำบัด
รักษากลับมาใช้ชีวิตในสังคมได้
อย่างปกติสุขภายหลังพ้นโทษ
- เพื่อเป็นการเพิ่มประสิทธิภาพ
ด้านการปราบปรามยาเสพติด
ที่แพร่ระบาดเข้ามาในเรือนจำ | - เพื่อเป็นค่าใช้จ่ายในการ
จัดซื้อชุดตรวจสารเสพติด
ในปีสสาวะ
(หน่วยงานสมทบ 20,000 บาท
งบประมาณทั้งสิ้น 520,000 บาท)
(รายละเอียดตามโครงการของ
เรือนจำกลางชลบุรี) | 500,000 | 500,000 | 500,000 | 500,000 | 500,000 | - จำนวนองค์กรที่เข้าร่วม
กันต่อต้านและรณรงค์
ไม่เกี่ยวข้องกับยาเสพติด | - การดำเนินการป้องกันและแก้ไข
ปัญหายาเสพติดในเรือนจำกลางชลบุรี
ซึ่งเป็นหนึ่งในพื้นที่จังหวัดชลบุรี
ด้านการป้องกันปราบปราม
เกิดผลสัมฤทธิ์ตามเป้าหมาย
และตัวชี้วัดของศูนย์อำนวยการป้องกัน
และปราบปรามยาเสพติดแห่งชาติ
- การดำเนินการตามนโยบาย
ด้านการป้องกันและแก้ไขปัญหา
ยาเสพติดต่อเนื่องกับหน่วยงาน
บูรณาการในพื้นที่เกิดความเอกภาพ
มีความเข้มแข็งสามารถ ควบคุม ดูแล
และกำกับติดตามการดำเนินงาน
ป้องกันและแก้ไขปัญหายาเสพติด
ของหน่วยงานในระดับพื้นที่ได้อย่าง
มีประสิทธิภาพ | สล. |

ยุทธศาสตร์จังหวัดที่ 5 พัฒนาคมนและชุมชนให้สังคมมั่นคง มีคุณภาพและยั่งยืนตามหลักปรัชญาของเศรษฐกิจพอเพียง
 ยุทธศาสตร์ อปท. ที่ 7 ด้านความปลอดภัยในชีวิตและทรัพย์สิน
 ยุทธศาสตร์ อบจ.ชบ ที่ 5 การป้องกันปราบปรามและฟื้นฟูผู้ติดยาเสพติด การรักษาความปลอดภัยในชีวิตและทรัพย์สิน
 แผนงานสร้างความเข้มแข็งของชุมชน

| ที่ | โครงการ | วัตถุประสงค์ | เป้าหมาย
(ผลผลิตของโครงการ) | งบประมาณ | | | | | ตัวชี้วัด
(KPI) | ผลที่คาดว่าจะได้รับ | หน่วยงาน
รับผิดชอบหลัก |
|-----|--|--|--|------------|------------|------------|------------|------------|---|--|---------------------------|
| | | | | 2566 | 2567 | 2568 | 2569 | 2570 | | | |
| 11 | อุดหนุนเรือนจำพิเศษพัทยา
อำเภอบางละมุง
จำนวน 1 โครงการ
1) เพิ่มศักยภาพในการป้องกัน
และแก้ไขปัญหายาเสพติด
ของเรือนจำพิเศษพัทยา | - เพื่อตอบสนองนโยบายการป้องกัน
และแก้ไขปัญหายาเสพติด
ของจังหวัดชลบุรี
- เพื่อเป็นการป้องปรามและป้องกัน
การลักลอบเสพยาเสพติดในเรือนจำ
- เพื่อค้นหาและยืนยันการมีสารเสพติด
ในร่างกายผู้ต้องขังและขยายผล
หาผู้กระทำความผิด | - เพื่อเป็นค่าใช้จ่ายในการจัดซื้อ
ชุดตรวจสอบสารเสพติดในปัสสาวะ
(หน่วยงานสมทบ 50,000 บาท
งบประมาณทั้งสิ้น 550,000 บาท)
(รายละเอียดตามโครงการของ
เรือนจำพิเศษพัทยา) | 500,000 | 500,000 | 500,000 | 500,000 | 500,000 | - จำนวนองค์กรที่เข้าร่วม
กันต่อต้านและรณรงค์
ไม่เกี่ยวข้องกับยาเสพติด | - สามารถดำเนินงานตามนโยบาย
การป้องกันและแก้ไขปัญหายาเสพติด
ของจังหวัดชลบุรี
- เรือนจำพิเศษพัทยามีมาตรการ
ป้องกันและแก้ไขปัญหายาเสพติด
ที่ดีขึ้น
- สามารถขยายผลตรวจสอบได้ว่ามี
ผู้ต้องขังลักลอบนำยาเสพติดเข้ามา
ในเรือนจำหรือไม่
- การปฏิบัติต่อผู้ต้องขังตรงตาม
หลักทัณฑวิทยา
- การควบคุมผู้ต้องขังเป็นไปอย่าง
มีประสิทธิภาพ และประสิทธิผล | สล. |
| | รวม 12 โครงการ | | | 13,466,900 | 13,378,100 | 13,466,900 | 13,378,100 | 13,466,900 | | | |

ยุทธศาสตร์ที่ 6
การจัดการสิ่งแวดล้อมอัจฉริยะ
(Smart environment)



รายละเอียดโครงการพัฒนา
แผนพัฒนาท้องถิ่น (พ.ศ.2566 - 2570)
องค์การบริหารส่วนจังหวัดชลบุรี

แบบ ผ. 02

ยุทธศาสตร์จังหวัดที่ 6 บริหารจัดการทรัพยากรธรรมชาติและสิ่งแวดล้อมให้เกิดความสมดุลและมีส่วนร่วมอย่างยั่งยืน

ยุทธศาสตร์ อปท. ที่ 5 การอนุรักษ์ / พื้นฟูสิ่งแวดล้อมและพลังงาน

ยุทธศาสตร์ อบจ.ชบ ที่ 6 การจัดการสิ่งแวดล้อมอัจฉริยะ (Smart Environment)

แผนงานเคหะและชุมชน

| ที่ | โครงการ | วัตถุประสงค์ | เป้าหมาย
(ผลผลิตของโครงการ) | งบประมาณ | | | | | ตัวชี้วัด
(KPI) | ผลที่คาดว่าจะได้รับ | หน่วยงาน
รับผิดชอบหลัก |
|-----|--|---|--|-----------|-----------|-----------|-----------|-----------|-------------------------|--|---------------------------|
| | | | | 2566 | 2567 | 2568 | 2569 | 2570 | | | |
| 1 | บริหารจัดการโรงปรับปรุงคุณภาพน้ำจังหวัดชลบุรี | - เพื่อให้การจัดการเดินระบบและบำรุงรักษาโรงปรับปรุงคุณภาพน้ำจังหวัดชลบุรี สามารถบำบัดน้ำเสียได้อย่างมีประสิทธิภาพ และเครื่องจักรที่มีอยู่สามารถใช้งานได้อย่างยาวนาน และการเดินระบบบำบัดน้ำเสียเป็นไปอย่างต่อเนื่องไม่เกิดผลเสียต่อทางราชการ | - บำรุงรักษาบริหารจัดการโรงปรับปรุงคุณภาพน้ำจังหวัดชลบุรี ตามแนวเส้นท่อน้ำเสียผ่าน ได้แก่ เทศบาลเมืองชลบุรี, เทศบาลเมืองบ้านสวน, เทศบาลเมืองเสม็ด และเทศบาลตำบลบางทราย (รายละเอียดตามโครงการ สนช.) | 4,200,000 | 4,200,000 | 4,200,000 | 4,200,000 | 4,200,000 | - จำนวนพื้นที่ดำเนินการ | - สามารถบำบัดน้ำเสียได้อย่างมีประสิทธิภาพ
- ประชาชนหรือหน่วยงานมีความพึงพอใจต่อการบริหารจัดการ
- เสริมสร้างศักยภาพในการจัดการคุณภาพน้ำของ อบจ.ชลบุรี | สนช. |
| 2 | ซ่อมแซม ปรับปรุง บำรุงรักษา เปลี่ยนอุปกรณ์ เครื่องจักร รวมทั้ง ระบบโรงปรับปรุงคุณภาพน้ำจังหวัดชลบุรี | - เพื่อให้การจัดการเดินระบบและบำรุงรักษาโรงปรับปรุงคุณภาพน้ำจังหวัดชลบุรีมีประสิทธิภาพ เครื่องจักรได้รับการบำรุงรักษา ยืดอายุการใช้งาน และเดินระบบบำบัดน้ำเสียได้อย่างต่อเนื่อง | - อุปกรณ์ เครื่องจักรอาคาร ประตูกันน้ำทะเลไหลย้อน อุปกรณ์ระบบที่ชำรุดเสื่อมสภาพตามอายุการใช้งาน
- ซ่อมแซม บำรุงรักษา ทรัพย์สินโรงปรับปรุงคุณภาพน้ำจังหวัดชลบุรี (รายละเอียดตามโครงการ สนช.) | 4,000,000 | 4,000,000 | 4,000,000 | 4,000,000 | 4,000,000 | - จำนวนพื้นที่ดำเนินการ | - ระบบบำบัดน้ำเสียโรงปรับปรุงคุณภาพน้ำจังหวัดชลบุรี สามารถเดินระบบได้อย่างมีประสิทธิภาพ ยืดอายุการใช้งานได้อย่างคุ้มค่า ประหยัดงบประมาณ | สนช. |

ยุทธศาสตร์จังหวัดที่ 6 บริหารจัดการทรัพยากรธรรมชาติและสิ่งแวดล้อมให้เกิดความสมดุลและมีส่วนร่วมอย่างยั่งยืน

ยุทธศาสตร์ อปท. ที่ 5 การอนุรักษ์ / พื้นฟูสิ่งแวดล้อมและพลังงาน

ยุทธศาสตร์ อบจ.ชบ. ที่ 6 การจัดการสิ่งแวดล้อมอัจฉริยะ (Smart Environment)

แผนงานเคหะและชุมชน

| ที่ | โครงการ | วัตถุประสงค์ | เป้าหมาย
(ผลผลิตของโครงการ) | งบประมาณ | | | | | ตัวชี้วัด
(KPI) | ผลที่คาดว่าจะได้รับ | หน่วยงาน
รับผิดชอบหลัก |
|-----|---|---|---|-----------|-----------|-----------|-----------|-----------|--|---|---------------------------|
| | | | | 2566 | 2567 | 2568 | 2569 | 2570 | | | |
| 3 | บริหารจัดการศูนย์กำจัดขยะมูลฝอยรวมจังหวัดชลบุรี | - เพื่อให้การบริหารจัดการศูนย์กำจัดขยะมูลฝอยจังหวัดชลบุรีเป็นไปอย่างต่อเนื่อง
- เพื่อสนับสนุนหน่วยงานรัฐภาคเอกชน และประชาชนในการพัฒนาคุณภาพชีวิตในภาพรวม | - เพื่อจ้างเหมาบริการจัดการโครงการประกอบด้วย
1. ค่าสาธารณูปโภค
2. ค่าบำรุงรักษาทรัพย์สิน
(รายละเอียดตามโครงการ สนช.) | 2,000,000 | 2,000,000 | 2,000,000 | 2,000,000 | 2,000,000 | - จำนวนพื้นที่ดำเนินการ | - ลดปัญหาการกำจัดขยะมูลฝอยของ อปท. ที่เป็นเครือข่าย
- สามารถดำเนินการได้อย่างต่อเนื่องและมีประสิทธิภาพ | สนช. |
| 4 | บริหารจัดการขยะอันตรายชุมชนจังหวัดชลบุรี | - เพื่อให้การบริหารจัดการขยะอันตรายชุมชนของ อปท. ในพื้นที่จังหวัดชลบุรีมีประสิทธิภาพ
- เพื่อช่วยลดปริมาณขยะในพื้นที่จังหวัดชลบุรีให้เกิดความคุ้มค่าในการลงทุนตามนโยบายของรัฐบาลและกระทรวงมหาดไทย | - บริหารจัดการขยะอันตรายประมาณ 60 ตัน/ปี
(รายละเอียดตามโครงการ สนช.) | 600,000 | 600,000 | 600,000 | 600,000 | 600,000 | - จำนวนปริมาณขยะอันตราย | - ปริมาณขยะอันตรายชุมชนที่มีอยู่ได้รับการจัดการอย่างถูกต้องตามหลักสุขาภิบาล | สนช. |
| 5 | บำรุงดูแลรักษาภูมิทัศน์ในความรับผิดชอบขององค์การบริหารส่วนจังหวัดชลบุรี | - เพื่อบำรุงรักษาต้นไม้
- เพื่อให้ประชาชนมีสถานที่ออกกำลังกาย
- เพื่อเพิ่มพื้นที่สีเขียว | - ค่าดูแลบำรุงรักษาต้นไม้
- ค่าปรับปรุงภูมิทัศน์
- ค่าดำเนินการฯ
(รายละเอียดตามโครงการ สนช.) | 2,000,000 | 2,000,000 | 2,000,000 | 2,000,000 | 2,000,000 | - จำนวนพื้นที่สีเขียวของจังหวัดที่ได้รับการปรับปรุงเพิ่มขึ้น | - สวนสาธารณะมีสถานที่ออกกำลังกายเพิ่มมากขึ้น
- มีพื้นที่สีเขียวเพิ่มมากขึ้น | สนช. |

ยุทธศาสตร์จังหวัดที่ 6 บริหารจัดการทรัพยากรธรรมชาติและสิ่งแวดล้อมให้เกิดความสมดุลและมีส่วนร่วมอย่างยั่งยืน

ยุทธศาสตร์ อปท. ที่ 5 การอนุรักษ์ / พื้นฟูสิ่งแวดล้อมและพลังงาน

ยุทธศาสตร์ อบจ.ชบ ที่ 6 การจัดการสิ่งแวดล้อมอัจฉริยะ (Smart Environment)

แผนงานเคหะและชุมชน

| ที่ | โครงการ | วัตถุประสงค์ | เป้าหมาย
(ผลผลิตของโครงการ) | งบประมาณ | | | | | ตัวชี้วัด
(KPI) | ผลที่คาดว่าจะได้รับ | หน่วยงาน
รับผิดชอบหลัก |
|---------------|---|--|---|------------|------------|------------|------------|------------|--|---|---------------------------|
| | | | | 2566 | 2567 | 2568 | 2569 | 2570 | | | |
| 6 | ปรับปรุงภูมิทัศน์สวนสาธารณะ
เฉลิมพระเกียรติราชินี 60 พรรษา
ตำบลเสม็ด อำเภอเมืองชลบุรี | - เพื่อรองรับการออกกำลังกาย
ของประชาชน
- เพื่อพัฒนาพื้นที่สีเขียวให้ดำรงอยู่
อย่างยั่งยืน
- เพื่อส่งเสริมพัฒนาให้ได้รับการยอมรับ
ของประชาชน | - งานปรับปรุงภูมิทัศน์สวนสาธารณะ
เฉลิมพระเกียรติราชินี 60 พรรษา ดังนี้
1. เตรียมพื้นที่โครงการ
2. งานรื้อพื้นเดิม
3. งานถมปรับระดับพื้นที่
4. งานก่อสร้างปรับปรุงลานจอดรถ
5. งานก่อสร้างปรับปรุงทางเดินฯ
6. งานก่อสร้างปรับปรุงลานพักผ่อนเดิม
7.งานก่อสร้างลาน Surf Skate และ
ก่อสร้างรั้วลาน Surf Skate
8. งานก่อสร้างปรับปรุงสะพานไม้
และสะพานคอนกรีต
9. งานก่อสร้างศาลาพักผ่อน1 และ 2
10. งานก่อสร้างเรือนเพาะชำ/ ลานจอดรถ
6 ล้อ และอาคารปั๊มน้ำ
11. งานก่อสร้างปรับปรุงห้องน้ำเดิม/
ปรับปรุงศาลาเดิม
12. งานระบบรดน้ำต้นไม้และสนามหญ้า
13. งานระบบไฟฟ้าแสงสว่าง
14. งานปลูกต้นไม้และสนามหญ้า
พร้อมวัสดุปลูก
งบประมาณดำเนินการทั้งสิ้น
จำนวน 37,500,000 บาท
(ก่อนนี้ผูกพันจากปี 2565) | 25,000,000 | - | - | - | - | - จำนวนพื้นที่สีเขียว
ของจังหวัดที่ได้รับการ
ปรับปรุงเพิ่มขึ้น | - มีสวนสาธารณะสถานที่
ออกกำลังกายเพิ่มมากขึ้น
- มีพื้นที่สีเขียวเพิ่มมากขึ้น
- ลดค่าใช้จ่ายในการซ่อมแซม
ปรับปรุงและปลอดภัยใน
ทรัพย์สิน | สน.ช. |
| รวม ๕ โครงการ | | | | 37,800,000 | 12,800,000 | 12,800,000 | 12,800,000 | 12,800,000 | | | |

รายละเอียดโครงการพัฒนา
แผนพัฒนาท้องถิ่น (พ.ศ.2566 - 2570)
องค์การบริหารส่วนจังหวัดชลบุรี

แบบ ผ. 02

ยุทธศาสตร์จังหวัดที่ 6 บริหารจัดการทรัพยากรธรรมชาติและสิ่งแวดล้อมให้เกิดความสมดุลและมีส่วนร่วมอย่างยั่งยืน

ยุทธศาสตร์ อปท. ที่ 5 การอนุรักษ์ / พื้นฟูสิ่งแวดล้อมและพลังงาน

ยุทธศาสตร์ อบจ.ชบ ที่ 6 การจัดการสิ่งแวดล้อมอัจฉริยะ (Smart Environment)

แผนงานสร้างความเข้มแข็งของชุมชน

| ที่ | โครงการ | วัตถุประสงค์ | เป้าหมาย
(ผลผลิตของโครงการ) | งบประมาณ | | | | | ตัวชี้วัด
(KPI) | ผลที่คาดว่าจะได้รับ | หน่วยงาน
รับผิดชอบหลัก |
|---------------|--|--|---|----------|---------|---------|---------|---------|--|---|---------------------------|
| | | | | 2566 | 2567 | 2568 | 2569 | 2570 | | | |
| 1 | อนุรักษ์ทรัพยากรธรรมชาติและสิ่งแวดล้อม | - เพื่อสร้างจิตสำนึก ส่งเสริมให้เยาวชนและประชาชนมีความรู้ความเข้าใจ มีส่วนร่วมในการจัดการทรัพยากรธรรมชาติและสิ่งแวดล้อม | - อบรมสร้างจิตสำนึกเยาวชนและประชาชนในจังหวัดชลบุรี (รายละเอียดตามโครงการ สนช.) | 500,000 | 500,000 | 500,000 | 500,000 | 500,000 | - จำนวนกิจกรรมด้านทรัพยากรธรรมชาติและสิ่งแวดล้อมที่ได้รับ การพัฒนาให้ประชาชนมีคุณภาพชีวิตที่ดีขึ้น | - เยาวชนและประชาชนได้รับความรู้ความเข้าใจ มีจิตสำนึกมีส่วนร่วมในการอนุรักษ์ทรัพยากรธรรมชาติและสิ่งแวดล้อม | สนช. |
| 2 | บริหารจัดการทรัพยากรธรรมชาติและสิ่งแวดล้อมชายฝั่งแบบบูรณาการ | - เพื่อส่งเสริมสนับสนุนให้มีการบริหารจัดการชายฝั่งทะเลแบบบูรณาการภายใต้ความร่วมมือของทุกภาคส่วนที่เกี่ยวข้องและการพัฒนาศักยภาพบุคลากรในการจัดการชายฝั่งแบบบูรณาการ

- เพื่อเสริมสร้างความร่วมมือแลกเปลี่ยนเรียนรู้ประสบการณ์ ฯลฯ | - สมาชิก อปท. ในจังหวัดชลบุรี 99 แห่ง ภายใต้โครงการจัดการชายฝั่งแบบบูรณาการ จังหวัดชลบุรี มีพันธกิจร่วมกันในเครือข่าย PEMSEA และบุคลากรของ อบจ.ชลบุรี (รายละเอียดตามโครงการ สนช.) | 100,000 | 100,000 | 100,000 | 100,000 | 100,000 | - จำนวนกิจกรรมด้านทรัพยากรธรรมชาติและสิ่งแวดล้อมที่ได้รับ การพัฒนาให้ประชาชนมีคุณภาพชีวิตที่ดีขึ้น | - ความร่วมมือของหน่วยงานที่เกี่ยวข้องและสมาชิกเครือข่าย ทั้งในระดับท้องถิ่น ประเทศ และระหว่างประเทศ เพื่อการบริหารจัดการชายฝั่งทะเลเกิดความยั่งยืนให้จังหวัดชลบุรีนำไปสู่การพัฒนาที่ยั่งยืนในอนาคต

- ทรัพยากรธรรมชาติและสิ่งแวดล้อมรักษาคุ่มครองพื้นที่ฟูและใช้ประโยชน์ร่วมกันอย่างยั่งยืน | สนช. |
| รวม 2 โครงการ | | | | 600,000 | 600,000 | 600,000 | 600,000 | 600,000 | | | |

ยุทธศาสตร์ที่ 7

การบริหารจัดการตามหลักธรรมาภิบาล

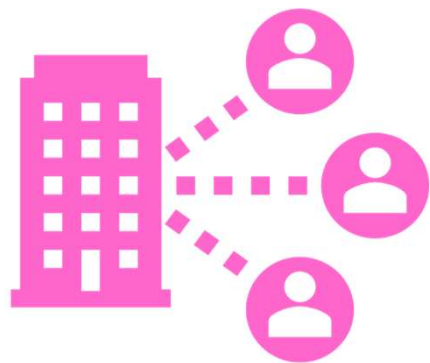

รายละเอียดโครงการพัฒนา
แผนพัฒนาท้องถิ่น (พ.ศ.2566 - 2570)
องค์การบริหารส่วนจังหวัดชลบุรี

ยุทธศาสตร์จังหวัดที่ 5 พัฒนาคมนาคมและชุมชนให้สังคมมั่นคง มีคุณภาพและยั่งยืน ตามหลักปรัชญาของเศรษฐกิจพอเพียง

ยุทธศาสตร์ อปท. ที่ 6 การบริหารจัดการตามหลักธรรมาภิบาลสู่วัฒนธรรมสมัยใหม่

ยุทธศาสตร์ อบจ.ชบ. ที่ 7 การบริหารจัดการตามหลักธรรมาภิบาล

แผนงานบริหารงานทั่วไป

| ที่ | โครงการ | วัตถุประสงค์ | เป้าหมาย
(ผลผลิตของโครงการ) | งบประมาณ | | | | | ตัวชี้วัด
(KPI) | ผลที่คาดว่าจะได้รับ | หน่วยงาน
รับผิดชอบหลัก |
|-----|--|---|--|-----------|-----------|-----------|-----------|-----------|---|---|---------------------------|
| | | | | 2566 | 2567 | 2568 | 2569 | 2570 | | | |
| 1 | พัฒนาเทคโนโลยีสารสนเทศและการสื่อสารขององค์การบริหารส่วนจังหวัดชลบุรี | <ul style="list-style-type: none"> - เพื่อใช้ในการประชาสัมพันธ์เผยแพร่และการบริการข่าวสารสู่หน่วยงานภาครัฐ ภาคเอกชน ภาคประชาชนทั่วไป และสามารถรองรับปริมาณข้อมูลการให้บริการเข้าใช้ระบบอินเทอร์เน็ต - เพื่อพัฒนาระบบประมวลผลและจัดเก็บข้อมูลสารสนเทศและสอดคล้องกับกระบวนการปฏิบัติงาน - เพื่อให้มีระบบป้องกันการบุกรุกและกำจัดไวรัสคอมพิวเตอร์ - เพื่อจัดให้มีระบบเครือข่ายท้องถิ่น (LAN) และระบบอินเทอร์เน็ต - ใช้เชื่อมโยงหน่วยงานภายในเข้าด้วยกัน - เชื่อมโยงเข้าเครือข่ายสาธารณะเพื่อเป็นช่องทางสื่อสารข้อมูลและสารสนเทศระหว่างหน่วยงานภายใน อปท. | <ul style="list-style-type: none"> - เซิร์ฟเวอร์ที่เว็บไซต์สำหรับระบบงานต่าง ๆ และหน่วยงานภายในขององค์การบริหารส่วนจังหวัดชลบุรี - เพื่อเป็นค่าใช้จ่ายในการพัฒนาเทคโนโลยีสารสนเทศ ประกอบด้วย - จัดหาลิขสิทธิ์โปรแกรมป้องกันและกำจัดไวรัส คอมพิวเตอร์ และโปรแกรมจัดการสำนักงาน - ขององค์การบริหารส่วนจังหวัดชลบุรี - บำรุงรักษาระบบป้องกันการใช้งานผ่านระบบเครือข่ายและระบบคอมพิวเตอร์ - แม่ข่ายเสมือนและบำรุงรักษา - โครงการปรับปรุงระบบเครือข่ายหลัก - พร้อมระบบสายสัญญาณ - ขององค์การบริหารส่วนจังหวัดชลบุรี - บำรุงรักษาระบบจัดเก็บเอกสารอิเล็กทรอนิกส์ (e-doc) - เข้าใช้บริการระบบบริหารจัดการจดหมายอิเล็กทรอนิกส์ขององค์การบริหารส่วนจังหวัดชลบุรี - (รายละเอียดตามโครงการสำนักปลัดฯ) | 5,669,000 | 5,669,000 | 5,669,000 | 5,669,000 | 5,669,000 | <ul style="list-style-type: none"> - จำนวนการจัดหาครุภัณฑ์ - จำนวนการจัดหาครุภัณฑ์ - เพื่อการพัฒนาประสิทธิภาพการปฏิบัติงาน | <ul style="list-style-type: none"> - องค์การบริหารส่วนจังหวัดชลบุรี - มีระบบงานเว็บไซต์ - ระบบจดหมายอิเล็กทรอนิกส์ - ระบบร้องเรียนร้องทุกข์ - ระบบประมวลผลและจัดเก็บข้อมูลสารสนเทศ ระบบป้องกันการบุกรุก - และกำจัดไวรัสคอมพิวเตอร์ - ระบบเครือข่ายท้องถิ่น (LAN) - และระบบอินเทอร์เน็ต - ขององค์การบริหารส่วนจังหวัดชลบุรี - พร้อมมีการบำรุงรักษาระบบควบคุมเทคโนโลยีด้วยคอมพิวเตอร์ และอื่น ๆ - ที่เกี่ยวกับระบบคอมพิวเตอร์ - และอินเทอร์เน็ต | สป. |

ยุทธศาสตร์จังหวัดที่ 5 พัฒนาคมนาคมและชุมชนให้สังคมมั่นคง มีคุณภาพและยั่งยืน ตามหลักปรัชญาของเศรษฐกิจพอเพียง

ยุทธศาสตร์ อบท. ที่ 6 การบริหารจัดการตามหลักธรรมาภิบาลสู่นวัตกรรมสมัยใหม่

ยุทธศาสตร์ อบจ.ชบ. ที่ 7 การบริหารจัดการตามหลักธรรมาภิบาล

แผนงานบริหารงานทั่วไป

| ที่ | โครงการ | วัตถุประสงค์ | เป้าหมาย
(ผลผลิตของโครงการ) | งบประมาณ | | | | | ตัวชี้วัด
(KPI) | ผลที่คาดว่าจะได้รับ | หน่วยงาน
รับผิดชอบหลัก |
|-----|--|--|---|----------|--------|--------|--------|--------|---|--|---------------------------|
| | | | | 2566 | 2567 | 2568 | 2569 | 2570 | | | |
| 2 | บูรณาการให้ความรู้ปลูกจิตสำนึกในการป้องกันและปราบปรามการทุจริต | - ส่งเสริมและพัฒนาความร่วมมือในการป้องกันและต่อต้านการทุจริต | - อบรมให้ความรู้ ข้าราชการ พนักงานของ อบท.
- จัดกิจกรรมที่เกี่ยวข้องกับการป้องกันการทุจริตคอร์รัปชัน
(รายละเอียดตามโครงการสำนักปลัดฯ) | 51,780 | 51,780 | 51,780 | 51,780 | 51,780 | - จำนวนครั้งที่มีการอบรมบุคลากรด้านการพัฒนา ระบบข้อมูลและการทำงาน คู่มืออาชีพ | - เพื่อแสดงเจตนาารมณ์ของผู้นำทางการเมืองที่ร่วมกับภาคีทุกภาคส่วนในการมุ่งมั่นแก้ไขปัญหาการทุจริตและปลุกระดมสังคมที่ไม่ทนต่อการทุจริต
- เพื่อให้เกิดจิตสำนึกและปฏิบัติหน้าที่ด้วยความซื่อสัตย์สุจริตและเกิดค่านิยมต่อต้านการทุจริตในภาครัฐ
- เพื่อส่งเสริมและให้ความสำคัญกับการบริหารงานด้วยความโปร่งใสปลอดการทุจริต ให้บริการด้วยความเป็นธรรม
- เพื่อสร้างความเชื่อมั่นและภาพลักษณ์ที่ดีให้แก่ประชาชน | สป. |
| 3 | อบรมความรู้ด้านกฎหมายให้แก่ประชาชนในจังหวัดชลบุรี | - เพื่อให้เจ้าหน้าที่ของ อบท. มีความรู้ความเข้าใจกฎหมายที่ควรรู้เกี่ยวกับสิทธิและหน้าที่ตามกฎหมาย
- เพื่อให้ประชาชนได้มีความรู้ความเข้าใจกฎหมายที่ประชาชนควรรู้เกี่ยวกับสิทธิและหน้าที่ตามกฎหมายได้อย่างถูกต้อง | - อบรมเชิงเสวนาให้ความรู้ด้านกฎหมายสำหรับกลุ่มประชาชนในจังหวัดชลบุรี | 36,800 | 36,800 | 36,800 | 36,800 | 36,800 | - จำนวนประชาชนที่เข้าร่วมโครงการ | - ประชาชนในจังหวัดชลบุรี มีความรู้ความเข้าใจในกฎหมายที่ควรรู้เกี่ยวกับสิทธิและหน้าที่ตามกฎหมายได้อย่างถูกต้อง
- ประชาชนมีคุณภาพชีวิตที่ดีร่วมกับภาครัฐที่มี ธรรมภิบาล มีสัมพันธภาพที่ดีนำไปสู่ความร่วมมือร่วมใจพัฒนาอย่างยั่งยืน | สป. |

ยุทธศาสตร์จังหวัดที่ 5 พัฒนาคนและชุมชนให้สังคมมั่นคง มีคุณภาพและยั่งยืน ตามหลักปรัชญาของเศรษฐกิจพอเพียง

ยุทธศาสตร์ อบท. ที่ 6 การบริหารจัดการตามหลักธรรมาภิบาลสู่นวัตกรรมสมัยใหม่

ยุทธศาสตร์ อบจ.ชบ. ที่ 7 การบริหารจัดการตามหลักธรรมาภิบาล

แผนงานบริหารงานทั่วไป

| ที่ | โครงการ | วัตถุประสงค์ | เป้าหมาย
(ผลผลิตของโครงการ) | งบประมาณ | | | | | ตัวชี้วัด
(KPI) | ผลที่คาดว่าจะได้รับ | หน่วยงาน
รับผิดชอบหลัก |
|-----|--|---|--|-----------|-----------|-----------|-----------|-----------|---|--|---------------------------|
| | | | | 2566 | 2567 | 2568 | 2569 | 2570 | | | |
| 4 | บำรุงรักษาตามโครงการพัฒนาศักยภาพด้านความปลอดภัยบริเวณสำนักงานองค์การบริหารส่วนจังหวัดชลบุรี และสถานีขนส่งผู้โดยสารจังหวัดชลบุรี | - เพื่อจัดให้มีการดูแลป้องกัน และรักษาความปลอดภัยแก่อาคารสถานที่ ตลอดจนเอกสาร และวัสดุอุปกรณ์ต่าง ๆ ภายในบริเวณสำนักงานองค์การบริหารส่วนจังหวัดชลบุรี และสถานีขนส่งผู้โดยสารจังหวัดชลบุรี ให้สามารถพร้อมทำงานได้อย่างต่อเนื่อง และมีประสิทธิภาพ

- เพื่อจัดให้มีการบำรุงรักษา ซ่อมแซม แก้ไข หรือเปลี่ยนแทนอุปกรณ์ระบบโทรทัศน์วงจรปิด บริเวณสำนักงานองค์การบริหารส่วนจังหวัดชลบุรี และสถานีขนส่งผู้โดยสารจังหวัดชลบุรี ที่เสียหายหรือเกิดปัญหาได้รวดเร็ว ภายในเวลาที่กำหนด | - ดำเนินการตรวจสอบระบบและทำการแก้ไขปรับปรุงส่วนที่คาดว่าจะสร้างปัญหาการใช้งาน

- ดำเนินการบำรุงรักษาแก้ไขปัญหา

(รายละเอียดตามโครงการสำนักปลัดฯ) | 1,000,000 | 1,000,000 | 1,000,000 | 1,000,000 | 1,000,000 | - จำนวนครั้งของระบบที่ได้รับการดูแลและพัฒนา | - ระบบโทรทัศน์วงจรปิดภายในบริเวณสำนักงานองค์การบริหารส่วนจังหวัดชลบุรีและสถานีขนส่งผู้โดยสารจังหวัดชลบุรี สามารถใช้งานได้อย่างต่อเนื่องและมีประสิทธิภาพ | สป. |
| 5 | อุดหนุนสำนักงานจังหวัดชลบุรี จำนวน 1 โครงการ

1) โครงการเพิ่มประสิทธิภาพเพื่อเตรียมความพร้อมในการรับเสด็จ การจัดงานพิธี/รัฐพิธี และงานต้อนรับบุคคลสำคัญในประเทศและต่างประเทศ | - เพื่อสร้างสำนึก ความศรัทธาในสถาบันชาติ ศาสนาและพระมหากษัตริย์

- เพื่อให้การจัดงานพิธี/รัฐพิธี และการรับเสด็จฯ เป็นไปด้วยความเรียบร้อยสมพระเกียรติ ตามราชประเพณี

- เพื่อต้อนรับบุคคลสำคัญ ทั้งในประเทศและต่างประเทศ ที่มาเยือนหรือปฏิบัติภารกิจในพื้นที่จังหวัดชลบุรี | - จัดเตรียมความพร้อมด้านต่าง ๆ ในการรับเสด็จฯ การจัดงานพิธี/งานรัฐพิธี และงานต้อนรับบุคคลสำคัญในประเทศและต่างประเทศที่มาเยี่ยมเยือนหรือปฏิบัติภารกิจในพื้นที่จังหวัดชลบุรี

(รายละเอียดตามโครงการของสำนักงานจังหวัดชลบุรี) | 7,000,000 | 7,000,000 | 7,000,000 | 7,000,000 | 7,000,000 | - จำนวนผู้เข้าร่วมกิจกรรม | - ประชาชนในจังหวัดชลบุรี ได้น้อมรำลึกในพระมหากรุณาธิคุณของพระบรมวงศานุวงศ์ทุกพระองค์

- การจัดงานพิธีต่าง ๆ การรับเสด็จฯ เป็นไปด้วยความเรียบร้อย สมพระเกียรติ

- ประชาชนในพื้นที่จังหวัดชลบุรี ได้เลื่อมใสศรัทธา ในสถาบันชาติ ศาสนาและพระมหากษัตริย์ | สป. |

ยุทธศาสตร์จังหวัดที่ 5 พัฒนาคมนาคมและชุมชนให้สังคมมั่นคง มีคุณภาพและยั่งยืน ตามหลักปรัชญาของเศรษฐกิจพอเพียง

ยุทธศาสตร์ อบท. ที่ 6 การบริหารจัดการตามหลักธรรมาภิบาลสู่นวัตกรรมสมัยใหม่

ยุทธศาสตร์ อบจ.ชบ. ที่ 7 การบริหารจัดการตามหลักธรรมาภิบาล

แผนงานบริหารงานทั่วไป

| ที่ | โครงการ | วัตถุประสงค์ | เป้าหมาย
(ผลผลิตของโครงการ) | งบประมาณ | | | | | ตัวชี้วัด
(KPI) | ผลที่คาดว่าจะได้รับ | หน่วยงาน
รับผิดชอบหลัก |
|-----|---|---|--|-----------|-----------|-----------|-----------|-----------|---|---|---------------------------|
| | | | | 2566 | 2567 | 2568 | 2569 | 2570 | | | |
| 6 | ค่าบำรุงสมาคมองค์การบริหารส่วนจังหวัดแห่งประเทศไทย | - เพื่อส่งเสริมและพัฒนาศักยภาพการบริการสาธารณะขององค์กรปกครองส่วนท้องถิ่นในด้านต่าง ๆ ให้เกิดประสิทธิภาพ | - เป็นค่าใช้จ่ายในการบำรุงสมาคม อบจ. แห่งประเทศไทย | 2,000,000 | 2,000,000 | 2,000,000 | 2,000,000 | 2,000,000 | - จำนวนภารกิจที่ได้บริการประชาชนอย่างรวดเร็ว | - เครือข่ายหรือสมาชิกมีความเข้มแข็ง สามารถบริหารจัดการเครือข่ายอย่างยั่งยืนมีประสิทธิภาพและประสิทธิผล | สล. |
| 7 | ส่งเสริมกิจกรรม/ฝึกอบรม/สัมมนาหรือศึกษาดูงานของคณะผู้บริหารสมาชิกสภา อบจ. ข้าราชการ อบจ. บุคลากรของหน่วยงานอื่น และพนักงานส่วนท้องถิ่นที่เกี่ยวข้อง | - เพื่อพัฒนาศักยภาพของผู้เข้ารับอบรมฯ ให้สามารถนำความรู้ ทักษะ และประสบการณ์จากการอบรมไปประยุกต์ใช้กับการวางแผนการบริหารระบบราชการขององค์การบริหารส่วนจังหวัดสุโขทัย 4.0
- เพื่อให้ผู้เข้ารับการอบรมฯ มีการแลกเปลี่ยนเรียนรู้ ประสบการณ์ ร่วมกันพัฒนาองค์ความรู้ เกิดความรักสามัคคีช่วยเหลือเอื้ออาทรซึ่งกันและกัน และร่วมกันสร้างเครือข่ายในการทำงานที่จะสร้างคุณประโยชน์ให้แก่สาธารณชน
- เพื่อส่งเสริมให้ผู้เข้าร่วมอบรมฯ ริเริ่มและพัฒนานวัตกรรมทางการบริหาร ตลอดจนการประยุกต์ใช้เทคโนโลยีใหม่ๆ และนำไปใช้จริงในการบริหารงาน สามารถรู้เท่าทันโลก รวมถึงการเปลี่ยนแปลงที่เกิดขึ้นในทุกระดับ | - ฝึกอบรมสัมมนาศึกษาดูงาน ของผู้บริหารสมาชิกสภา อบจ. ข้าราชการ อบจ. บุคลากรของหน่วยงานอื่น และพนักงานส่วนท้องถิ่นที่เกี่ยวข้อง ทั้งในประเทศและต่างประเทศรวมทั้งการจัดกิจกรรมต่าง ๆ ที่เป็นการส่งเสริมศักยภาพการสร้างความรัก ความสามัคคีในหมู่คณะ | 4,000,000 | 4,000,000 | 4,000,000 | 4,000,000 | 4,000,000 | - จำนวนครั้งที่มีการอบรมบุคลากรด้านการพัฒนาระบบข้อมูลและการทำงานสู่มืออาชีพ | - ผู้เข้ารับการอบรมฯ ได้พัฒนาศักยภาพ สามารถนำความรู้ ทักษะ และประสบการณ์จากการอบรมไปประยุกต์ใช้กับการวางแผนการบริหารระบบราชการของ อบจ.สุโขทัย 4.0
- ผู้เข้ารับการอบรมฯ ได้แลกเปลี่ยนเรียนรู้ ประสบการณ์ ร่วมกันพัฒนาองค์ความรู้ เพื่อการพัฒนาองค์กรปกครองส่วนท้องถิ่น และมีเครือข่ายในการทำงานแบบบูรณาการร่วมกันในอนาคต
- ผู้เข้ารับการอบรมฯ ได้เกิดการริเริ่มและพัฒนานวัตกรรมของการบริหาร ตลอดจนการประยุกต์ใช้เทคโนโลยีใหม่ ๆ และนำไปใช้จริงในการบริหารงาน สามารถรู้เท่าทันโลก รวมถึงการเปลี่ยนแปลงที่เกิดขึ้นในทุกระดับ | สล. |

ยุทธศาสตร์จังหวัดที่ 5 พัฒนาคมนาคมและชุมชนให้สังคมมั่นคง มีคุณภาพและยั่งยืน ตามหลักปรัชญาของเศรษฐกิจพอเพียง

ยุทธศาสตร์ อบท. ที่ 6 การบริหารจัดการตามหลักธรรมาภิบาลสู่นวัตกรรมสมัยใหม่

ยุทธศาสตร์ อบจ.ชบ. ที่ 7 การบริหารจัดการตามหลักธรรมาภิบาล

แผนงานบริหารงานทั่วไป

| ที่ | โครงการ | วัตถุประสงค์ | เป้าหมาย
(ผลผลิตของโครงการ) | งบประมาณ | | | | | ตัวชี้วัด
(KPI) | ผลที่คาดว่าจะได้รับ | หน่วยงาน
รับผิดชอบหลัก |
|-----|--|--|---|-------------------|-------------------|-------------------|-------------------|-------------------|---|--|---------------------------|
| | | | | 2566 | 2567 | 2568 | 2569 | 2570 | | | |
| 8 | ฝึกอบรม สัมมนา ประชุม ดูงาน
สำหรับบุคลากร ประชาคม
และผู้นำชุมชน ในการพัฒนา
ท้องถิ่น | - เพื่อเพิ่มพูนเทคนิคความรู้ความเข้าใจ
ในหลักการพัฒนาท้องถิ่น ตลอดจน
สามารถประยุกต์ใช้หลักการพัฒนา
ท้องถิ่นแบบบูรณาการร่วมกัน
ระหว่างองค์กรปกครองส่วนท้องถิ่นได้
- เพื่อรับทราบปัญหาและอุปสรรค
การพัฒนาท้องถิ่นขององค์กรปกครอง
ส่วนท้องถิ่นในจังหวัดชลบุรี
- เพื่อในประชาชนมีส่วนร่วม
ในการวางแผนพัฒนา
ขององค์การบริหารส่วนจังหวัดชลบุรี | - ผู้บริหารและเจ้าหน้าที่ที่ปฏิบัติงาน
ด้านการจัดทำแผน งบประมาณ
และการติดตามประเมินผล
ขององค์กรปกครองส่วนท้องถิ่น
ในจังหวัดชลบุรี
- ผู้แทนภาคประชาชนขององค์กร
ปกครองส่วนท้องถิ่นในเขตจังหวัดชลบุรี
- ผู้แทนองค์กรต่าง ๆ
- คณะกรรมการในการจัดทำแผนพัฒนา
ขององค์กรปกครองส่วนท้องถิ่น | 1,000,000 | 1,000,000 | 1,000,000 | 1,000,000 | 1,000,000 | - จำนวนครั้งที่มีการอบรม
บุคลากรด้านการพัฒนา
ระบบข้อมูลและการทำงาน
สู่มืออาชีพ | - ผู้เข้ารับการฝึกอบรม/
ผู้เข้าร่วมประชุม ได้เพิ่มพูน
เทคนิคในการพัฒนาท้องถิ่น
ตลอดจนสามารถนำทฤษฎีไปประยุกต์
ใช้ในหลักการพัฒนาท้องถิ่นได้
- ผู้เข้ารับการฝึกอบรม/
ผู้เข้าร่วมประชุม
สามารถแก้ไขปัญหาและอุปสรรค
ของการพัฒนาท้องถิ่น | กย. |
| 9 | อบรมสัมมนาและดูงาน
สำหรับผู้บริหาร สมาชิกสภา อบจ.
ข้าราชการ อบจ.
ลูกจ้างประจำ พนักงานจ้าง
และบุคลากรทางการศึกษา
โรงเรียนในสังกัด อบจ. | - เพื่อพัฒนาทักษะความรู้ ความเข้าใจ
ในหลักการทำงานตามหน้าที่
ความรับผิดชอบให้กับผู้บริหาร
สมาชิกสภา อบจ. ข้าราชการ ลูกจ้าง
และพนักงานจ้างในสังกัด
- เพื่อแลกเปลี่ยนความรู้และเสริมสร้าง
ประสบการณ์ใหม่ ๆ สามารถนำมา
พัฒนาให้เกิดประโยชน์ต่อองค์กร | - เพื่อเป็นค่าใช้จ่ายในโครงการฝึกอบรม
สัมมนา เช่น อาหาร ค่าวิทยากร ค่าที่พัก
ค่ายานพาหนะ ฯลฯ | 13,000,000 | 13,000,000 | 13,000,000 | 13,000,000 | 13,000,000 | - จำนวนครั้งที่มีการอบรม
บุคลากรด้านการพัฒนา
ระบบข้อมูลและการทำงาน
สู่มืออาชีพ | - ผู้เข้าร่วมอบรมสัมมนาได้รับ
การพัฒนาทักษะความรู้ความเข้าใจ
ในหลักการปฏิบัติงานอย่างมี
ประสิทธิภาพมากขึ้น
- ผู้เข้าร่วมอบรมสัมมนา
ได้แลกเปลี่ยนเรียนรู้และเสริมสร้าง
ประสบการณ์ใหม่ ๆ และสามารถ
นำความรู้ที่ได้รับมาสร้างสรรค์งาน
ให้เกิดประโยชน์ต่อองค์กรต่อไป | กจ. |
| | รวม 9 โครงการ | | | 33,757,580 | 33,757,580 | 33,757,580 | 33,757,580 | 33,757,580 | | | |

รายละเอียดโครงการพัฒนา
แผนพัฒนาท้องถิ่น (พ.ศ.2566 - 2570)
องค์การบริหารส่วนจังหวัดชลบุรี

ยุทธศาสตร์จังหวัดที่ 5 พัฒนาคมนและชุมชนให้สังคมมั่นคง มีคุณภาพและยั่งยืน ตามหลักปรัชญาของเศรษฐกิจพอเพียง

ยุทธศาสตร์ อบท. ที่ 6 การบริหารจัดการตามหลักธรรมาภิบาลสู่นวัตกรรมสมัยใหม่

ยุทธศาสตร์ อบจ.ชบ ที่ 7 การบริหารจัดการตามหลักธรรมาภิบาล

แผนงานสร้างความเข้มแข็งของชุมชน

| ที่ | โครงการ | วัตถุประสงค์ | เป้าหมาย
(ผลผลิตของโครงการ) | งบประมาณ | | | | | ตัวชี้วัด
(KPI) | ผลที่คาดว่าจะได้รับ | หน่วยงาน
รับผิดชอบ |
|-----|---|--|--|-----------|-----------|-----------|-----------|-----------|---|---|-----------------------|
| | | | | 2566 | 2567 | 2568 | 2569 | 2570 | | | |
| 1 | ดำเนินกิจกรรมเกี่ยวกับลูกเสือ
ชาวบ้านในจังหวัดชลบุรี | <ul style="list-style-type: none"> - เพื่อสร้างความรักความสามัคคี กลมเกลียว ให้บังเกิดกับตนเอง ครอบครัว ชุมชน และสังคมโดยรวม - เพื่อพัฒนาประชาชน ให้เป็นพลเมืองที่ดี ทั้งทางด้านร่างกายและจิตใจ - เพื่อให้ประชาชนมีความรู้สึก รับผิดชอบต่อการพัฒนาตนเอง ครอบครัว ชุมชน และสังคมโดยรวม - เพื่อเป็นการเผยแพร่กิจกรรม และวิธีการของลูกเสือชาวบ้าน เข้าสู่ประชาชนอย่างกว้างขวางสืบไป | <ul style="list-style-type: none"> - เป็นค่าใช้จ่ายในการจัดกิจกรรม เกี่ยวกับลูกเสือชาวบ้าน | 4,000,000 | 4,000,000 | 4,000,000 | 4,000,000 | 4,000,000 | <ul style="list-style-type: none"> - จำนวนประชาชน ที่มีความรู้ความเข้าใจ ตามระบอบประชาธิปไตย | <ul style="list-style-type: none"> - ประชาชนมีอุดมการณ์เทิดทูน สถาบันชาติ ศาสนา และ พระมหากษัตริย์ - ประชาชนมีความรักความสามัคคี กลมเกลียว ภายในครอบครัว ชุมชน และสังคม - ประชาชนเป็นพลเมืองที่ดี ทั้งทางด้านร่างกายและจิตใจ - ประชาชนมีความรู้สึกรับผิดชอบต่อ ต่อการพัฒนาตนเอง ครอบครัว ชุมชน และสังคมโดยรวมมากขึ้น - ประชาชนได้ทราบกิจกรรมและ วิธีการของลูกเสือชาวบ้าน | สล. |

ยุทธศาสตร์จังหวัดที่ 5 พัฒนาคมนาคมและชุมชนให้สังคมมั่นคง มีคุณภาพและยั่งยืน ตามหลักปรัชญาของเศรษฐกิจพอเพียง

ยุทธศาสตร์ อบท. ที่ 6 การบริหารจัดการตามหลักธรรมาภิบาลสู่นวัตกรรมสมัยใหม่

ยุทธศาสตร์ อบจ.ชบ. ที่ 7 การบริหารจัดการตามหลักธรรมาภิบาล

แผนงานสร้างความเข้มแข็งของชุมชน

| ที่ | โครงการ | วัตถุประสงค์ | เป้าหมาย
(ผลผลิตของโครงการ) | งบประมาณ | | | | | ตัวชี้วัด
(KPI) | ผลที่คาดว่าจะได้รับ | หน่วยงาน
รับผิดชอบ |
|-----|---|---|---|------------------|------------------|------------------|------------------|------------------|---|---|-----------------------|
| | | | | 2566 | 2567 | 2568 | 2569 | 2570 | | | |
| 2 | อบรมสัมมนาผู้นำท้องถิ่น
ผู้นำชุมชน ผู้นำภาคประชาชน
จังหวัดชลบุรี และพนักงานส่วน
ท้องถิ่น | - เพื่อส่งเสริมความเป็นพลเมืองที่ดี
และยึดมั่นในการปกครองระบอบ
ประชาธิปไตยอันมีพระมหากษัตริย์
ทรงเป็นประมุข
- เพื่อส่งเสริมความเข้าใจร่วมกัน
ของประชาชนทุกภาคส่วนให้เกิดความ
สมัครสมานสามัคคีเป็นอันหนึ่ง
อันเดียวกัน | - จัดกิจกรรมในรูปแบบต่าง ๆ ของเครือข่าย
ผู้นำภาคประชาชนจังหวัดชลบุรี ผู้นำชุมชน
ผู้นำท้องถิ่น ผู้นำองค์กรปกครองส่วนท้องถิ่น
ผู้แทนภาคประชาคม ประชาชน
คณะผู้บริหารองค์กรรัฐ ข้าราชการ
หน่วยงานอื่น หรือ องค์กรอื่น ๆ
ในจังหวัดชลบุรี | 2,000,000 | 2,000,000 | 2,000,000 | 2,000,000 | 2,000,000 | - จำนวนของภาคเอกชน
และภาคประชาชนที่เข้ามา
มีส่วนร่วมในการบริหาร
จัดการภาครัฐ | - ประชาชนเข้ามามีส่วนร่วมในการ
บริหารจัดการภาครัฐ
- อบจ.ชลบุรี มีเครือข่ายในการ
ทำงานที่มีประสิทธิภาพ
- ประชาชน/ผู้นำภาคประชาชน/
ชุมชนทุกภาคส่วนเข้ามามีบทบาท
และมีส่วนร่วมในการดูแลท้องถิ่น
ของตน สร้างความเข้มแข็งให้ชุมชน
ได้แลกเปลี่ยนแนวคิดเกิดการทำงาน
ร่วมกัน | สล. |
| 3 | องค์การบริหารส่วนจังหวัดชลบุรี
ร่วมใจ ห่วงใยประชาชน | - เพื่อส่งเสริมการมีส่วนร่วมของ
ประชาชนในการปกครองท้องถิ่น
กับองค์กรภาครัฐ
- เพื่อให้ผู้บริหาร สมาชิกสภา
อบจ. และข้าราชการ อบจ.ชลบุรี
ได้มีโอกาสพบปะพูดคุยกับผู้นำท้องถิ่น
ในพื้นที่และมีโอกาสช่วยเหลือ เด็ก สตรี
คนชราและผู้ด้อยโอกาสให้มีชีวิต
และความเป็นอยู่ที่ดีขึ้น | -หน่วยงานภาครัฐ ภาคเอกชน ผู้บริหาร
และสมาชิกสภาท้องถิ่น ผู้นำท้องถิ่น
ประชาชนในพื้นที่จังหวัดชลบุรี | 3,000,000 | 3,000,000 | 3,000,000 | 3,000,000 | 3,000,000 | - จำนวนประชาชน
ที่ได้รับการบริการ
ตามภารกิจอย่างรวดเร็ว | - พัฒนาคุณภาพชีวิตประชาชน
ในพื้นที่จังหวัดชลบุรีให้ดีขึ้น
- ประชาชนในพื้นที่มีส่วนร่วม
ในการแสดงความคิดเห็นและสามารถ
สะท้อนปัญหาความเดือดร้อนของ
ประชาชนเพื่อนำไปสู่การแก้ไข | สล. |
| | รวม 3 โครงการ | | | 9,000,000 | 9,000,000 | 9,000,000 | 9,000,000 | 9,000,000 | | | |

ส่วนที่ 4

การติดตามและประเมินผล

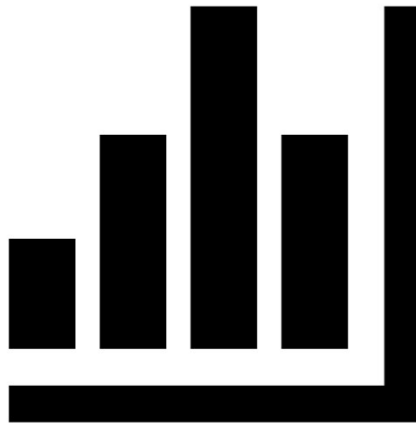

ส่วนที่ 4

การติดตามและประเมินผล

* _ * _ * _ * _ * _ * _ * _ * _ *

1. การติดตามและประเมินผลยุทธศาสตร์

ระเบียบ วิธีในการติดตามและประเมินผล

ในการจัดทำแผนพัฒนาท้องถิ่นนั้นจะต้องมีการติดตามและประเมินผลแผนพัฒนา โดยจะต้องติดตามและประเมินยุทธศาสตร์ ตามระเบียบกระทรวงมหาดไทย ว่าด้วยการจัดทำแผนพัฒนาขององค์กรปกครองส่วนท้องถิ่น พ.ศ.2548 แก้ไขเพิ่มเติมถึง (ฉบับที่ 3) พ.ศ.2561 ข้อ 29 และในการประเมินผลแผนนั้นจะต้องดำเนินการประเมินคุณภาพของแผนยุทธศาสตร์การพัฒนา ตามแนวทางการติดตามและประเมินผลยุทธศาสตร์ เพื่อให้สอดคล้องกับแผนพัฒนาท้องถิ่นขององค์กรปกครองส่วนท้องถิ่น ตามหนังสือกระทรวงมหาดไทย ด่วนที่สุด ที่ มท 0810.3/ว 2931 ลงวันที่ 15 พฤษภาคม 2562 เรื่อง ชักซ้อมแนวทางการทบทวนแผนพัฒนาท้องถิ่น (พ.ศ. 2561 – 2565) ขององค์กรปกครองส่วนท้องถิ่น ตามระเบียบกระทรวงมหาดไทย ว่าด้วยการจัดทำแผนพัฒนาขององค์กรปกครองส่วนท้องถิ่น (ฉบับที่ 3) พ.ศ.2561

กรอบและแนวทางในการติดตามและประเมินผล มีการดำเนินงาน ดังนี้

- ติดตามและประเมินผลแผนงาน / โครงการตามแผนพัฒนาองค์การบริหารส่วนจังหวัดที่ได้รับการจัดสรรงบประมาณ ให้เป็นไปตามระยะเวลาที่กำหนด
- ให้การสนับสนุนแผนงาน / โครงการและแก้ไขปัญหาอุปสรรคที่เกิดขึ้นในระหว่างการทำงานตามแผนงาน / โครงการ หากมีปัญหาและอุปสรรคต้องรายงานให้ผู้บริหารทราบโดยด่วน
- รายงานผลและเสนอความเห็นซึ่งได้จากการติดตามและประเมินผลต่อผู้บริหารท้องถิ่น เพื่อให้ผู้บริหารท้องถิ่นเสนอต่อสภาท้องถิ่น คณะกรรมการพัฒนาท้องถิ่น
- ประกาศผลการติดตามและประเมินผลแผนพัฒนาให้ประชาชนในท้องถิ่นทราบในที่เปิดเผยภายใน 15 วัน นับแต่วันรายงานผลและเสนอแนะความเห็นดังกล่าว และต้องปิดประกาศไว้เป็นระยะเวลาไม่น้อยกว่า 30 วัน โดยอย่างน้อยปีละ 1 ครั้ง ภายในเดือนธันวาคมของทุกปี

2. การติดตามและประเมินผลโครงการ

วิธีการติดตามและประเมินผล คณะกรรมการติดตามและประเมินผลแผนพัฒนาท้องถิ่น ได้กำหนดแนวทาง / วิธีการในการติดตามและประเมินผลแผนพัฒนาองค์การบริหารส่วนจังหวัดชลบุรี ที่ได้รับการจัดสรรงบประมาณ ดังนี้

1. แต่งตั้งคณะทำงานติดตามและประเมินผลรายอำเภอ (จำนวน 11 อำเภอ) โดยให้แต่ละอำเภอประกอบด้วยคณะทำงานฯ ดังนี้

- สมาชิกสภาองค์การบริหารส่วนจังหวัดชลบุรีในพื้นที่ ๆ ได้รับมอบหมายเป็นประธานคณะทำงานฯ
- สมาชิกสัมพันธ์องค์การบริหารส่วนจังหวัดชลบุรีในพื้นที่ และอาสาสมัครสาธารณสุขประจำหมู่บ้าน ที่สมาชิกสภาองค์การบริหารส่วนจังหวัดชลบุรีคัดเลือกเป็นคณะทำงาน

- ช่างผู้ควบคุมงานประจำอำเภอที่ได้รับมอบหมายเป็นคณะทำงาน
- เจ้าหน้าที่กองยุทธศาสตร์ฯ ที่ได้รับมอบหมายให้เป็นเลขานุการคณะทำงานฯ แต่ละอำเภอ
ทำหน้าที่ติดตามและประเมินผลโครงการตามแผนพัฒนาท้องถิ่นขององค์การบริหารส่วนจังหวัดชลบุรี
โดยให้คณะทำงานฯ รายงานผลให้ทราบตามแบบติดตามและประเมินผลฯ

2. สำหรับโครงการงบบริหารหน่วยงานภายในสังกัดองค์การบริหารส่วนจังหวัดชลบุรี กองยุทธศาสตร์ฯ
เป็นผู้ติดตามและประเมินผลแผนพัฒนาฯ ตามแบบติดตามและประเมินผลฯ

3. คัดเลือกโครงการในแผนพัฒนาองค์การบริหารส่วนจังหวัดชลบุรีเพื่อประเมินความสำเร็จของโครงการ
โดยมุ่งผลสัมฤทธิ์ แยกตามยุทธศาสตร์แต่ละด้าน โดยใช้แบบสอบถามวัดความพึงพอใจของประชาชน
โครงการละ 300 ชุด

กำหนดเครื่องมือที่ใช้ในการติดตามและประเมินผล โดยมีขั้นตอนการดำเนินการ ดังนี้

- การจัดทำแบบประเมินในการติดตามและประเมินผลแผนพัฒนาองค์การบริหารส่วนจังหวัดชลบุรี
ให้ครอบคลุมประเด็นแผนงาน / โครงการ ในเรื่อง

- (1) ชื่อโครงการ
- (2) วัตถุประสงค์
- (3) ระยะเวลาดำเนินการที่กำหนด และที่ดำเนินการจริง
- (4) งบประมาณที่กำหนด และที่ดำเนินการจริง
- (5) ตัวชี้วัดด้านผลผลิต
- (6) ตัวชี้วัดด้านผลลัพธ์
- (7) ผลลัพธ์

- จัดประชุมคณะกรรมการติดตามและประเมินผล และคณะทำงานติดตามและประเมินผลของอำเภอต่าง ๆ
เพื่อซักซ้อมความเข้าใจในการออกตรวจติดตามและประเมินผลในอำเภอที่ได้รับมอบหมาย และซักซ้อม
ประเด็นอื่น ๆ ร่วมกัน

- จัดทำตารางแจ้งวัน เวลาในการออกตรวจติดตามและประเมินผลแต่ละอำเภอ ให้คณะทำงาน
ติดตามและประเมินผล และหน่วยงานที่ได้รับงบประมาณสนับสนุนทราบ

- คณะทำงานติดตามและประเมินผลออกตรวจติดตามและประเมินผลโครงการที่ได้รับมอบหมาย
ในแต่ละอำเภอ

- ฝ่ายติดตามและประเมินผลรวบรวม และบันทึกข้อมูลเพื่อจัดทำรายงานสรุปผลการติดตาม
และประเมินผลแผนงาน / โครงการ การดำเนินกิจกรรมแต่ละแผนงาน / โครงการเป็นไปตามระยะเวลา
และงบประมาณที่กำหนดไว้หรือไม่ ผลการดำเนินการบรรลุวัตถุประสงค์และเป้าหมายที่กำหนดไว้หรือไม่
โดยสรุปตามแนวทางการพัฒนารายยุทธศาสตร์ จำนวน 7 ยุทธศาสตร์ และสรุปผลในภาพรวมขององค์กร

- ในระหว่างปีงบประมาณ คณะกรรมการติดตามและประเมินผลจะออกตรวจติดตามการใช้จ่ายเงิน
งบประมาณในหมวดเงินอุดหนุนอย่างต่อเนื่องในโครงการที่ยังดำเนินการไม่แล้วเสร็จเพื่อให้เป็นไปตามระเบียบ
ปฏิบัติ และงบประมาณอื่น ๆ ตามความเหมาะสม

3. สรุปผลการพัฒนาท้องถิ่น จากแผนพัฒนาท้องถิ่น พ.ศ.2561 - 2565

(1) การประเมินผลแผนพัฒนา ประจำปีงบประมาณ พ.ศ.2561

การประเมินผลการนำแผนพัฒนา ประจำปีงบประมาณ พ.ศ.2561 ไปปฏิบัติในเชิงปริมาณ ประสพผลสำเร็จอยู่ในระดับดี สามารถนำโครงการในแผนพัฒนาฯ ไปปฏิบัติได้ ดังนี้

โครงการตามแผนพัฒนาองค์การบริหารส่วนจังหวัดชลบุรี ประจำปี พ.ศ.2561 จำนวน 511 โครงการ นำโครงการไปดำเนินการจริง จำนวน 467 โครงการ คิดเป็นร้อยละ 91.39 และจำนวนงบประมาณ ตามแผนพัฒนาฯ จำนวน 3,691,724,864 บาท นำงบประมาณไปดำเนินการจริง จำนวน 3,125,280,343 บาท คิดเป็นร้อยละ 84.66

ตารางเปรียบเทียบจำนวนแผนงาน / โครงการ และงบประมาณในแผนพัฒนา ประจำปีงบประมาณ พ.ศ.2561 กับแผนงาน / โครงการ และงบประมาณที่ดำเนินการจริง

| ยุทธศาสตร์การพัฒนา | จำนวนโครงการในแผนพัฒนาประจำปี | จำนวนโครงการที่ดำเนินการจริง | ร้อยละ | จำนวนงบประมาณในแผนพัฒนาประจำปี (ล้านบาท) | จำนวนงบประมาณที่ดำเนินการจริง (ล้านบาท) | ร้อยละ |
|---|-------------------------------|------------------------------|--------|--|---|--------|
| <u>ยุทธศาสตร์ที่ 1 การพัฒนาการท่องเที่ยวและกีฬา</u> | 22 | 17 | 77.28 | 319,266,190 | 222,103,732 | 69.57 |
| 1.1 แผนงานบริหารงานทั่วไป | 4 | 3 | 75.00 | 13,051,590 | 8,582,130 | 65.76 |
| 1.2 แผนงานการศาสนา วัฒนธรรม และนันทนาการ | 18 | 14 | 77.78 | 306,214,600 | 213,521,602 | 69.73 |
| <u>ยุทธศาสตร์ที่ 2 การพัฒนาโครงสร้างพื้นฐานและโครงข่ายคมนาคมขนส่ง</u> | 192 | 181 | 94.27 | 2,196,229,800 | 2,069,910,810 | 94.25 |
| 2.1 แผนงานเคหะและชุมชน | 192 | 181 | 94.27 | 2,196,229,800 | 2,069,910,810 | 94.25 |
| <u>ยุทธศาสตร์ที่ 3 การพัฒนาเศรษฐกิจตามหลักปรัชญาเศรษฐกิจพอเพียง</u> | 7 | 7 | 100.00 | 15,344,900 | 9,226,800 | 60.13 |
| 3.1 แผนงานสร้างความเข้มแข็งของชุมชน | 7 | 7 | 100.00 | 15,344,900 | 9,226,800 | 60.13 |

| ยุทธศาสตร์การพัฒนา | จำนวนโครงการ
ในแผนพัฒนา
ประจำปี | จำนวนโครงการ
ที่ดำเนินการจริง | ร้อยละ | จำนวนงบประมาณ
ในแผนพัฒนา
ประจำปี
(ล้านบาท) | จำนวน
งบประมาณ
ที่ดำเนินการจริง
(ล้านบาท) | ร้อยละ |
|--|---------------------------------------|----------------------------------|--------|---|--|--------|
| <u>ยุทธศาสตร์ที่ 4 การพัฒนา
คุณภาพชีวิต</u> | 211 | 192 | 91.00 | 891,076,214 | 692,513,674 | 77.72 |
| 4.1 แผนงานสาธารณสุข | 13 | 13 | 100.00 | 226,685,060 | 140,028,336 | 61.78 |
| 4.2 แผนงานสังคมสงเคราะห์ | 5 | 5 | 100.00 | 15,300,000 | 8,777,906 | 57.38 |
| 4.3 แผนงานสร้างความเข้มแข็ง
ของชุมชน | 2 | 2 | 100.00 | 3,000,000 | 630,000 | 21.00 |
| 4.4 แผนงานการศาสนา วัฒนธรรม
และนันทนาการ | 13 | 13 | 100.00 | 34,000,000 | 25,809,430 | 75.91 |
| 4.5 แผนงานการศึกษา | 176 | 157 | 89.21 | 598,891,154 | 505,831,102 | 84.47 |
| 4.6 แผนงานงบกลาง | 2 | 2 | 100.00 | 13,200,000 | 11,436,900 | 86.65 |
| <u>ยุทธศาสตร์ที่ 5 การจัดการ
สิ่งแวดล้อม</u> | 7 | 6 | 85.72 | 20,500,000 | 9,076,610 | 44.28 |
| 5.1 แผนงานเคหะและชุมชน | 5 | 4 | 80.00 | 17,500,000 | 8,726,610 | 49.87 |
| 5.2 แผนงานสร้างความเข้มแข็ง
ของชุมชน | 2 | 2 | 100.00 | 3,000,000 | 350,000 | 11.67 |

| ยุทธศาสตร์การพัฒนา | จำนวน
โครงการ
ในแผนพัฒนา
ประจำปี | จำนวนโครงการ
ที่ดำเนินการจริง | ร้อยละ | จำนวนงบประมาณ
ในแผนพัฒนา
ประจำปี
(ล้านบาท) | จำนวน
งบประมาณ
ที่ดำเนินการจริง
(ล้านบาท) | ร้อยละ |
|--|---|----------------------------------|--------|---|--|--------|
| <u>ยุทธศาสตร์ที่ 6 การบริหารจัดการ
ตามหลักธรรมาภิบาล</u> | 68 | 60 | 88.24 | 204,969,760 | 82,488,203 | 40.25 |
| 6.1 แผนงานบริหารงานทั่วไป | 54 | 48 | 88.89 | 64,101,760 | 48,713,303 | 76.00 |
| 6.2 แผนงานสร้างความเข้มแข็ง
ของชุมชน | 11 | 9 | 81.82 | 56,502,000 | 29,776,300 | 52.70 |
| 6.3 แผนงานงบกลาง | 2 | 2 | 100.00 | 82,746,000 | 2,718,600 | 3.29 |
| 6.4 แผนงานการพาณิชย์ | 1 | 1 | 100.00 | 1,620,000 | 1,280,000 | 79.02 |
| <u>ยุทธศาสตร์ที่ 7 การป้องกัน
ปราบปรามและฟื้นฟู
ผู้ติดยาเสพติด
การรักษาความปลอดภัยในชีวิต
และทรัพย์สิน</u> | 4 | 4 | 100.00 | 44,338,000 | 39,960,514 | 90.13 |
| 7.1 แผนงานบริหารงานทั่วไป | 1 | 1 | 100.00 | 32,000,000 | 32,000,000 | 100.00 |
| 7.2 แผนงานการรักษาความสงบ
ภายใน | 1 | 1 | 100.00 | 1,338,000 | 1,438,000 | 100.00 |
| 7.3 แผนงานสร้างความเข้มแข็ง
ของชุมชน | 2 | 2 | 100.00 | 11,000,000 | 6,522,514 | 59.30 |
| รวม | 511 | 467 | 91.39 | 3,691,724,864 | 3,125,280,343 | 84.66 |

การประเมินประสิทธิผลแผนพัฒนา ประจำปีงบประมาณ พ.ศ.2561 ในเชิงคุณภาพ

จากผลการติดตามและประเมินผลของคณะทำงานฯ และการรายงานผลของหน่วยงานต่างๆ ได้นำข้อมูลดังกล่าวมาประเมินประสิทธิผลของแผนพัฒนา ประจำปีงบประมาณ พ.ศ.2561 ในภาพรวม แยกตามยุทธศาสตร์โดยการประเมินผลดังกล่าว ใช้ตัวชี้วัดด้านความสำเร็จของโครงการ และผลผลิต จำนวนแผนงาน / โครงการ และงบประมาณของแต่ละยุทธศาสตร์ ดังนี้

(1) ยุทธศาสตร์ที่ 1 การพัฒนาการท่องเที่ยวและกีฬา

โครงการตามยุทธศาสตร์ที่ 1 การพัฒนาการท่องเที่ยวและกีฬาสามารถตอบสนองต่อปัญหา ความต้องการของประชาชนในท้องถิ่นได้ปานกลาง (77.28% ของโครงการในแผนที่ตั้งไว้) และยังมีโครงการ ในแนวทางพัฒนาการท่องเที่ยวในจังหวัดชลบุรีให้ได้มาตรฐานสากล การพัฒนาเยาวชนในจังหวัดชลบุรี ให้ไปสู่ความเป็นเลิศด้านกีฬาเพื่อการอาชีพได้ที่จะต้องดำเนินการอย่างต่อเนื่องในแผนพัฒนาปีต่อ ๆ ไป

(2) ยุทธศาสตร์ที่ 2 การพัฒนาโครงสร้างพื้นฐานและโครงข่ายคมนาคมขนส่ง

โครงการตามยุทธศาสตร์ที่ 2 การพัฒนาโครงสร้างพื้นฐานและโครงข่ายคมนาคมขนส่ง สามารถตอบสนองต่อปัญหาความต้องการของประชาชนได้ดีมาก (94.27% ของโครงการในแผนที่ตั้งไว้) และบรรลุวัตถุประสงค์ตามยุทธศาสตร์และเป็นไปตามแนวทางการพัฒนาประจำปีที่กำหนดไว้

(3) ยุทธศาสตร์ที่ 3 การพัฒนาเศรษฐกิจตามหลักปรัชญาเศรษฐกิจพอเพียง

โครงการตามยุทธศาสตร์ที่ 3 การพัฒนาเศรษฐกิจตามหลักปรัชญาเศรษฐกิจพอเพียงสามารถ ตอบสนองต่อความต้องการของประชาชนในท้องถิ่นได้ดีมาก (100.00% ของโครงการในแผนที่ตั้งไว้) และบรรลุ วัตถุประสงค์ตามยุทธศาสตร์และเป็นไปตามแนวทางการพัฒนาประจำปีที่กำหนดไว้

(4) ยุทธศาสตร์ที่ 4 การพัฒนาคุณภาพชีวิต

โครงการตามยุทธศาสตร์ที่ 4 การพัฒนาคุณภาพชีวิตสามารถตอบสนองต่อความต้องการ ของประชาชนในท้องถิ่นได้ดีมาก (91.00% ของโครงการในแผนพัฒนาที่ตั้งไว้) และบรรลุวัตถุประสงค์ ตามยุทธศาสตร์และเป็นไปตามแนวทางการพัฒนาประจำปีที่กำหนดไว้

(5) ยุทธศาสตร์ที่ 5 การจัดการสิ่งแวดล้อม

โครงการตามยุทธศาสตร์ที่ 5 การจัดการสิ่งแวดล้อมสามารถตอบสนองต่อความต้องการ ของประชาชนในท้องถิ่นได้ดี (85.72% ของโครงการในแผนพัฒนาที่ตั้งไว้) และยังมีโครงการในการปรับปรุง และดูแลทรัพยากรธรรมชาติและสิ่งแวดล้อมให้ดียิ่งขึ้น การเพิ่มพื้นที่สีเขียวในชุมชนเมือง การหาแนวทางในการ กำจัดขยะมูลฝอยและสิ่งปฏิกูลอย่างมีประสิทธิภาพที่จะต้องดำเนินการอย่างต่อเนื่องในแผนพัฒนาปีต่อ ๆ ไป

(6) ยุทธศาสตร์ที่ 6 การบริหารจัดการตามหลักธรรมาภิบาล

โครงการตามยุทธศาสตร์ที่ 6 การบริหารจัดการตามหลักธรรมาภิบาลสามารถตอบสนองต่อ ความต้องการของประชาชนในท้องถิ่นได้ดี (88.24% ของโครงการในแผนพัฒนาที่ตั้งไว้) และยังมีโครงการ ในแนวทางด้านการเสริมสร้างความเข้มแข็งของชุมชนเพื่อการพึ่งพาตนเองทางสังคม ส่งเสริมกระบวนการเรียนรู้ ความเข้าใจมีจิตสำนึก มีส่วนร่วมทางการเมือง ส่งเสริมภาคเอกชนและประชาชนเข้ามามีส่วนร่วมในการบริหาร จัดการภาครัฐ ส่งเสริมการบริการที่ดีแก่ประชาชน พัฒนาศักยภาพของบุคลากรและระบบข้อมูลให้มีประสิทธิภาพ อีกเป็นจำนวนมากที่จะต้องดำเนินการต่อเนื่องในแผนพัฒนาปีต่อ ๆ ไป

(7) ยุทธศาสตร์ที่ 7 การป้องกันปราบปรามและฟื้นฟูผู้ติดยาเสพติดการรักษาความปลอดภัยในชีวิตและทรัพย์สิน

โครงการตามยุทธศาสตร์ที่ 7 การป้องกันปราบปรามและฟื้นฟูผู้ติดยาเสพติด การรักษาความปลอดภัยในชีวิตและทรัพย์สินสามารถตอบสนองต่อความต้องการของประชาชนในท้องถิ่นได้ดีมาก (100% ของโครงการในแผนพัฒนาที่ตั้งไว้) และบรรลุวัตถุประสงค์ตามยุทธศาสตร์และเป็นไปตามแนวทางการพัฒนาประจำปีที่กำหนดไว้

(2) การประเมินผลแผนพัฒนา ประจำปีงบประมาณ พ.ศ.2562

การประเมินผลการนำแผนพัฒนา ประจำปีงบประมาณ พ.ศ.2562 ไปปฏิบัติในเชิงปริมาณ ประสพผลสำเร็จอยู่ในระดับดี สามารถนำโครงการในแผนพัฒนาฯ ไปปฏิบัติได้ ดังนี้

โครงการตามแผนพัฒนาองค์การบริหารส่วนจังหวัดชลบุรี ประจำปี พ.ศ.2562 จำนวน 620 โครงการ นำโครงการไปดำเนินการจริง จำนวน 561 โครงการ คิดเป็นร้อยละ 90.49 และจำนวนงบประมาณตามแผนพัฒนาฯ จำนวน 4,799,415,178 บาท นำงบประมาณไปดำเนินการจริง จำนวน 3,777,108,273.44 บาท คิดเป็นร้อยละ 78.70

ตารางเปรียบเทียบจำนวนแผนงาน / โครงการ และงบประมาณในแผนพัฒนา ประจำปีงบประมาณ พ.ศ.2562 กับแผนงาน / โครงการ และงบประมาณที่ดำเนินการจริง

| ยุทธศาสตร์การพัฒนา | จำนวนโครงการในแผนพัฒนาประจำปี | จำนวนโครงการที่ดำเนินการจริง | ร้อยละ | จำนวนงบประมาณในแผนพัฒนาประจำปี (ล้านบาท) | จำนวนงบประมาณที่ดำเนินการจริง (ล้านบาท) | ร้อยละ |
|---|-------------------------------|------------------------------|--------|--|---|--------|
| ยุทธศาสตร์ที่ 1 การพัฒนาการท่องเที่ยวและกีฬา | 21 | 17 | 80.96 | 644,816,600 | 240,774,962.04 | 37.34 |
| 1.1 แผนงานบริหารงานทั่วไป | 3 | 3 | 100.00 | 11,300,000 | 6,488,000 | 57.42 |
| 1.2 แผนงานการศาสนา วัฒนธรรมและนันทนาการ | 18 | 14 | 77.78 | 633,516,600 | 234,286,962.04 | 36.98 |
| ยุทธศาสตร์ที่ 2 การพัฒนาโครงสร้างพื้นฐานและโครงข่ายคมนาคมขนส่ง | 194 | 180 | 92.78 | 2,588,422,330 | 2,338,936,546 | 90.36 |
| 2.1 แผนงานเคหะและชุมชน | 194 | 180 | 92.78 | 2,588,422,330 | 2,338,936,546 | 90.36 |

| ยุทธศาสตร์การพัฒนา | จำนวนโครงการ
ในแผนพัฒนา
ประจำปี | จำนวนโครงการ
ที่ดำเนินการจริง | ร้อยละ | จำนวนงบประมาณ
ในแผนพัฒนา
ประจำปี
(ล้านบาท) | จำนวน
งบประมาณ
ที่ดำเนินการจริง
(ล้านบาท) | ร้อยละ |
|--|---------------------------------------|----------------------------------|--------|---|--|--------|
| <u>ยุทธศาสตร์ที่ 3 การพัฒนาเศรษฐกิจ
ตามหลักปรัชญาเศรษฐกิจพอเพียง</u> | 8 | 7 | 87.50 | 17,344,900 | 10,891,200 | 62.79 |
| 3.1 แผนงานสร้างความเข้มแข็ง
ของชุมชน | 8 | 7 | 87.50 | 17,344,900 | 10,891,200 | 62.79 |
| <u>ยุทธศาสตร์ที่ 4 การพัฒนา
คุณภาพชีวิต</u> | 332 | 305 | 91.87 | 1,171,869,008 | 973,838,572 | 83.11 |
| 4.1 แผนงานสาธารณสุข | 28 | 24 | 85.71 | 316,715,050 | 207,902,050 | 65.65 |
| 4.2 แผนงานสังคมสงเคราะห์ | 8 | 5 | 62.50 | 22,121,000 | 13,219,190 | 59.76 |
| 4.3 แผนงานสร้างความเข้มแข็ง
ของชุมชน | 5 | 4 | 80.00 | 20,350,000 | 25,291,776 | 100.00 |
| 4.4 แผนงานการศาสนา วัฒนธรรม
และนันทนาการ | 40 | 37 | 92.50 | 57,005,250 | 43,007,550 | 75.45 |
| 4.5 แผนงานการศึกษา | 249 | 233 | 93.57 | 741,477,708 | 671,218,006 | 90.53 |
| 4.6 แผนงานงบกลาง | 2 | 2 | 100.00 | 14,200,000 | 13,200,000 | 92.96 |
| <u>ยุทธศาสตร์ที่ 5 การจัดการ
สิ่งแวดล้อม</u> | 12 | 7 | 58.34 | 21,133,200 | 9,731,900 | 46.05 |
| 5.1 แผนงานเคหะและชุมชน | 10 | 5 | 50.00 | 18,133,200 | 8,491,900 | 46.83 |
| 5.2 แผนงานสร้างความเข้มแข็ง
ของชุมชน | 2 | 2 | 100.00 | 3,000,000 | 1,240,000 | 41.34 |

| ยุทธศาสตร์การพัฒนา | จำนวน
โครงการ
ในแผนพัฒนา
ประจำปี | จำนวนโครงการ
ที่ดำเนินการจริง | ร้อยละ | จำนวนงบประมาณ
ในแผนพัฒนา
ประจำปี
(ล้านบาท) | จำนวน
งบประมาณ
ที่ดำเนินการจริง
(ล้านบาท) | ร้อยละ |
|--|---|----------------------------------|--------|---|--|--------|
| <u>ยุทธศาสตร์ที่ 6 การบริหารจัดการ
ตามหลักธรรมาภิบาล</u> | 41 | 32 | 78.05 | 300,947,440 | 165,067,702.40 | 54.85 |
| 6.1 แผนงานบริหารงานทั่วไป | 22 | 18 | 81.82 | 99,449,540 | 89,076,902.40 | 89.57 |
| 6.2 แผนงานสร้างความเข้มแข็ง
ของชุมชน | 17 | 13 | 76.47 | 118,751,900 | 73,990,800 | 62.31 |
| 6.3 แผนงานงบกลาง | 2 | 1 | 50.00 | 82,746,000 | 2,000,000 | 2.42 |
| <u>ยุทธศาสตร์ที่ 7 การป้องกัน
ปราบปรามและฟื้นฟู
ผู้ติดยาเสพติด
การรักษาความปลอดภัยในชีวิต
และทรัพย์สิน</u> | 12 | 12 | 100.00 | 54,881,700 | 17,867,391 | 32.56 |
| 7.1 แผนงานบริหารงานทั่วไป | 1 | 1 | 100.00 | 32,000,000 | 424,000 | 1.33 |
| 7.2 แผนงานการรักษาความสงบ
ภายใน | 4 | 4 | 100.00 | 8,931,700 | 8,462,891 | 94.76 |
| 7.3 แผนงานสร้างความเข้มแข็ง
ของชุมชน | 7 | 7 | 100.00 | 13,950,000 | 8,980,500 | 64.38 |
| โครงการที่จังหวัดอนุมัติให้ยกเว้น
ไม่ต้องใช้แผนพัฒนาองค์กร
ปกครองส่วนท้องถิ่น
ประจำปี 2562 | - | 1 | 100.00 | - | 20,000,000 | 100.00 |
| รวม | 620 | 561 | 90.49 | 4,799,415,178 | 3,777,108,273.44 | 78.70 |

การประเมินประสิทธิผลแผนพัฒนา ประจำปีงบประมาณ พ.ศ.2562 ในเชิงคุณภาพ

จากผลการติดตามและประเมินผลของคณะทำงานฯ และการรายงานผลของหน่วยงานต่างๆ ได้นำข้อมูลดังกล่าวมาประเมินประสิทธิผลของแผนพัฒนา ประจำปีงบประมาณ พ.ศ.2562 ในภาพรวม แยกตามยุทธศาสตร์โดยการประเมินผลดังกล่าว ใช้ตัวชี้วัดด้านความสำเร็จของโครงการ และผลผลิต จำนวนแผนงาน / โครงการ และงบประมาณของแต่ละยุทธศาสตร์ ดังนี้

(1) ยุทธศาสตร์ที่ 1 การพัฒนาการท่องเที่ยวและกีฬา

โครงการตามยุทธศาสตร์ที่ 1 การพัฒนาการท่องเที่ยวและกีฬาสามารถตอบสนองต่อปัญหา ความต้องการของประชาชนในท้องถิ่นได้ดี (80.96% ของโครงการในแผนที่ตั้งไว้) และยังมีโครงการในแนวทาง พัฒนาการท่องเที่ยวในจังหวัดชลบุรีให้ได้มาตรฐานสากล การพัฒนาเยาวชนในจังหวัดชลบุรีไปสู่ความเป็นเลิศ ด้านกีฬาเพื่อการอาชีพได้ที่จะต้องดำเนินการอย่างต่อเนื่องในแผนพัฒนาปีต่อ ๆ ไป

(2) ยุทธศาสตร์ที่ 2 การพัฒนาโครงสร้างพื้นฐานและโครงข่ายคมนาคมขนส่ง

โครงการตามยุทธศาสตร์ที่ 2 การพัฒนาโครงสร้างพื้นฐานและโครงข่ายคมนาคมขนส่ง สามารถตอบสนอง ต่อปัญหาความต้องการของประชาชนได้ดีมาก (92.78% ของโครงการในแผนที่ตั้งไว้) และบรรลุวัตถุประสงค์ตามยุทธศาสตร์ และเป็นไปตามแนวทางการพัฒนาประจำปีที่กำหนดไว้

(3) ยุทธศาสตร์ที่ 3 การพัฒนาเศรษฐกิจตามหลักปรัชญาเศรษฐกิจพอเพียง

โครงการตามยุทธศาสตร์ที่ 3 การพัฒนาเศรษฐกิจตามหลักปรัชญาเศรษฐกิจพอเพียงสามารถ ตอบสนอง ต่อความต้องการของประชาชนในท้องถิ่นได้ดี (87.50% ของโครงการในแผนที่ตั้งไว้) และยังมีโครงการ ในแนวทางเสริมสร้างความเข้มแข็งของชุมชนที่จะต้องทำเพื่อพัฒนาให้ประชาชนพึ่งพาตัวเองได้อย่างยั่งยืน

(4) ยุทธศาสตร์ที่ 4 การพัฒนาคุณภาพชีวิต

โครงการตามยุทธศาสตร์ที่ 4 การพัฒนาคุณภาพชีวิตสามารถตอบสนองต่อความต้องการ ของประชาชนในท้องถิ่นได้ดีมาก (91.87% ของโครงการในแผนที่ตั้งไว้) และบรรลุวัตถุประสงค์ ตามยุทธศาสตร์และเป็นไปตามแนวทางการพัฒนาประจำปีที่กำหนดไว้

(5) ยุทธศาสตร์ที่ 5 การจัดการสิ่งแวดล้อม

โครงการตามยุทธศาสตร์ที่ 5 การจัดการสิ่งแวดล้อมสามารถตอบสนองต่อความต้องการ ของประชาชนในท้องถิ่นได้ปานกลาง (58.34% ของโครงการในแผนที่ตั้งไว้) และยังมีโครงการในการ ปรับปรุงและดูแลทรัพยากรธรรมชาติและสิ่งแวดล้อมให้ดียิ่งขึ้น การเพิ่มพื้นที่สีเขียวในชุมชนเมือง การหาแนวทาง ในการกำจัดขยะมูลฝอยและสิ่งปฏิกูลอย่างมีประสิทธิภาพที่จะต้องดำเนินการอย่างต่อเนื่องในแผนพัฒนาปีต่อ ๆ ไป

(6) ยุทธศาสตร์ที่ 6 การบริหารจัดการตามหลักธรรมาภิบาล

โครงการตามยุทธศาสตร์ที่ 6 การบริหารจัดการตามหลักธรรมาภิบาลสามารถตอบสนอง ต่อความต้องการของประชาชนในท้องถิ่นปานกลาง (78.05% ของโครงการในแผนที่ตั้งไว้) และยังมีโครงการในแนวทางด้านการเสริมสร้างความเข้มแข็งของชุมชนเพื่อการพึ่งพาตนเองทางสังคม ส่งเสริมกระบวนการเรียนรู้ความเข้าใจมีจิตสำนึก มีส่วนร่วมทางการเมือง ส่งเสริมภาคเอกชนและประชาชน เข้ามามีส่วนร่วมในการบริหารจัดการภาครัฐ ส่งเสริมการบริการที่ดีแก่ประชาชน พัฒนาศักยภาพของบุคลากร และระบบข้อมูลให้มีประสิทธิภาพอีกเป็นจำนวนมากที่จะต้องดำเนินการต่อเนื่อง ในแผนพัฒนาปีต่อ ๆ ไป

(7) ยุทธศาสตร์ที่ 7 การป้องกันปราบปรามและฟื้นฟูผู้ติดยาเสพติดการรักษาความปลอดภัยในชีวิตและทรัพย์สิน

โครงการตามยุทธศาสตร์ที่ 7 การป้องกันปราบปรามและฟื้นฟูผู้ติดยาเสพติดการรักษาความปลอดภัยในชีวิตและทรัพย์สินสามารถตอบสนองต่อความต้องการของประชาชนในท้องถิ่นได้ดีมาก (100% ของโครงการในแผนพัฒนาที่ตั้งไว้) และบรรลุวัตถุประสงค์ตามยุทธศาสตร์และเป็นไปตามแนวทางการพัฒนาประจำปีที่กำหนดไว้

(3) การประเมินผลแผนพัฒนา ประจำปีงบประมาณ พ.ศ.2563

การประเมินผลการนำแผนพัฒนา ประจำปีงบประมาณ พ.ศ.2563 ไปปฏิบัติในเชิงปริมาณ ประสพผลสำเร็จอยู่ในระดับดี สามารถนำโครงการในแผนพัฒนาฯ ไปปฏิบัติได้ ดังนี้

โครงการตามแผนพัฒนาองค์การบริหารส่วนจังหวัดชลบุรี ประจำปี พ.ศ.2563 จำนวน 619 โครงการ นำโครงการไปดำเนินการจริง จำนวน 544 โครงการ คิดเป็นร้อยละ 87.89 และจำนวนงบประมาณตามแผนพัฒนาฯ จำนวน 4,667,205,772 บาท นำงบประมาณไปดำเนินการจริง จำนวน 3,690,510,651.36 บาท คิดเป็นร้อยละ 79.08

ตารางเปรียบเทียบจำนวนแผนงาน / โครงการ และงบประมาณในแผนพัฒนา ประจำปีงบประมาณ พ.ศ.2563 กับแผนงาน / โครงการ และงบประมาณที่ดำเนินการจริง

| ยุทธศาสตร์การพัฒนา | จำนวนโครงการในแผนพัฒนาประจำปี | จำนวนโครงการที่ดำเนินการจริง | ร้อยละ | จำนวนงบประมาณในแผนพัฒนาประจำปี (ล้านบาท) | จำนวนงบประมาณที่ดำเนินการจริง (ล้านบาท) | ร้อยละ |
|--|-------------------------------|------------------------------|--------------|--|---|--------------|
| ยุทธศาสตร์ที่ 1 การพัฒนาคุณภาพชีวิต | 389 | 332 | 85.35 | 1,635,597,150 | 1,348,237,154.79 | 82.43 |
| 1.1 แผนงานสาธารณสุข | 79 | 66 | 87.55 | 470,270,110 | 464,600,860 | 98.80 |
| 1.2 แผนงานสังคมสงเคราะห์ | 7 | 4 | 57.15 | 41,046,000 | 20,803,200 | 50.69 |
| 1.3 แผนงานสร้างความเข้มแข็งของชุมชน | 3 | 1 | 33.34 | 23,350,000 | 32,000 | 0.14 |
| 1.4 แผนงานการศาสนา วัฒนธรรม และนันทนาการ | 59 | 55 | 93.22 | 92,438,600 | 73,018,600 | 79.00 |
| 1.5 แผนงานการศึกษา | 239 | 205 | 85.78 | 994,292,440 | 784,647,964.79 | 78.92 |
| 1.6 แผนงานงบกลาง | 2 | 1 | 50.00 | 14,200,000 | 5,134,530 | 36.16 |

| ยุทธศาสตร์การพัฒนา | จำนวนโครงการ
ในแผนพัฒนา
ประจำปี | จำนวนโครงการ
ที่ดำเนินการจริง | ร้อยละ | จำนวนงบประมาณ
ในแผนพัฒนา
ประจำปี
(ล้านบาท) | จำนวน
งบประมาณ
ที่ดำเนินการจริง
(ล้านบาท) | ร้อยละ |
|--|---------------------------------------|----------------------------------|--------|---|--|--------|
| <u>ยุทธศาสตร์ที่ 2 การพัฒนา
การท่องเที่ยวและกีฬา</u> | 24 | 17 | 70.84 | 646,578,920 | 242,135,531.27 | 37.45 |
| 2.1 แผนงานบริหารงานทั่วไป | 3 | 3 | 100.00 | 11,300,000 | 9,470,700 | 83.82 |
| 2.2 แผนงานการศาสนา วัฒนธรรม
และนันทนาการ | 21 | 14 | 66.67 | 635,278,920 | 232,664,831.27 | 36.63 |
| <u>ยุทธศาสตร์ที่ 3 การพัฒนา
โครงสร้างพื้นฐานและโครงข่าย
คมนาคมขนส่ง</u> | 126 | 107 | 84.92 | 1,929,180,720 | 1,481,367,100 | 76.79 |
| 3.1 แผนงานเคหะและชุมชน | 23 | 23 | 100.00 | 569,112,120 | 518,854,900 | 91.17 |
| 3.2 แผนงานอุตสาหกรรม
และการโยธา | 103 | 84 | 81.56 | 1,360,068,600 | 962,512,200 | 70.77 |
| <u>ยุทธศาสตร์ที่ 4 การพัฒนาเศรษฐกิจ
ตามหลักปรัชญาเศรษฐกิจพอเพียง</u> | 9 | 6 | 66.67 | 45,569,900 | 38,120,435.40 | 83.66 |
| 4.1 แผนงานสร้างความเข้มแข็ง
ของชุมชน | 9 | 6 | 66.67 | 45,569,900 | 38,120,435.40 | 83.65 |
| <u>ยุทธศาสตร์ที่ 5 การป้องกัน
ปราบปรามและฟื้นฟู
ผู้ติดยาเสพติด
การรักษาความปลอดภัยในชีวิต
และทรัพย์สิน</u> | 19 | 14 | 73.69 | 81,238,700 | 60,091,336 | 73.97 |
| 5.1 แผนงานบริหารงานทั่วไป | 3 | 4 | 100.00 | 66,253,000 | 50,684,500 | 76.51 |
| 5.2 แผนงานการรักษาความสงบ
ภายใน | 8 | 4 | 50.00 | 2,620,000 | 917,636 | 35.03 |
| 5.3 แผนงานสร้างความเข้มแข็ง
ของชุมชน | 8 | 6 | 75.00 | 12,365,700 | 8,489,200 | 68.66 |

| ยุทธศาสตร์การพัฒนา | จำนวน
โครงการ
ในแผนพัฒนา
ประจำปี | จำนวนโครงการ
ที่ดำเนินการจริง | ร้อยละ | จำนวนงบประมาณ
ในแผนพัฒนา
ประจำปี
(ล้านบาท) | จำนวน
งบประมาณ
ที่ดำเนินการจริง
(ล้านบาท) | ร้อยละ |
|---|---|----------------------------------|--------|---|--|--------|
| <u>ยุทธศาสตร์ที่ 6 การจัดการ
สิ่งแวดล้อม</u> | 13 | 10 | 76.93 | 45,140,042 | 27,556,380 | 61.05 |
| 6.1 แผนงานเคหะและชุมชน | 3 | 8 | 100.00 | 17,500,000 | 25,386,380 | 100.00 |
| 6.2 แผนงานสร้างความเข้มแข็ง
ของชุมชน | 10 | 2 | 20.00 | 27,640,042 | 2,170,000 | 7.85 |
| <u>ยุทธศาสตร์ที่ 7 การบริหารจัดการ
ตามหลักธรรมาภิบาล</u> | 39 | 39 | 100.00 | 283,900,340 | 165,211,913.90 | 58.20 |
| 7.1 แผนงานบริหารงานทั่วไป | 27 | 28 | 100.00 | 133,383,340 | 118,091,613.90 | 88.54 |
| 7.2 แผนงานสร้างความเข้มแข็ง
ของชุมชน | 11 | 9 | 81.82 | 70,517,000 | 44,066,700 | 62.49 |
| 7.3 แผนงานงบกลาง | 1 | 2 | 100.00 | 80,000,000 | 3,053,600 | 3.82 |
| <u>ยุทธศาสตร์ที่ 3 การพัฒนา
โครงสร้างพื้นฐานและโครงข่าย
คมนาคมขนส่ง</u> | - | 19 | | - | 327,790,800 | |
| - เงินอุดหนุนเฉพาะกิจ | - | 4 | 100.00 | - | 19,264,400 | 100.00 |
| - เงินจ่ายจากเงินสะสม | - | 15 | 100.00 | - | 308,526,400 | 100.00 |
| รวม | 619 | 544 | 87.89 | 4,667,205,772 | 3,690,510,651.36 | 79.08 |

การประเมินประสิทธิผลแผนพัฒนา ประจำปีงบประมาณ พ.ศ.2563 ในเชิงคุณภาพ

จากผลการติดตามและประเมินผลของคณะทำงานฯ และการรายงานผลของหน่วยงานต่างๆ ได้นำข้อมูลดังกล่าวมาประเมินประสิทธิผลของแผนพัฒนา ประจำปีงบประมาณ พ.ศ.2563 ในภาพรวม แยกตามยุทธศาสตร์ โดยการประเมินผลดังกล่าว ใช้ตัวชี้วัดด้านความสำเร็จของโครงการ และผลผลิต จำนวนแผนงาน/โครงการ และงบประมาณของแต่ละยุทธศาสตร์ ดังนี้

(1) ยุทธศาสตร์ที่ 1 การพัฒนาคุณภาพชีวิต

โครงการตามยุทธศาสตร์ที่ 1 การพัฒนาคุณภาพชีวิตสามารถตอบสนองต่อความต้องการของประชาชนในท้องถิ่นได้ดีมาก (85.35% ของโครงการในแผนที่ตั้งไว้) และบรรลุวัตถุประสงค์ตามยุทธศาสตร์และเป็นไปตามแนวทางการพัฒนาประจำปีที่กำหนดไว้

(2) ยุทธศาสตร์ที่ 2 การพัฒนาการท่องเที่ยวและกีฬา

โครงการตามยุทธศาสตร์ที่ 2 การพัฒนาการท่องเที่ยวและกีฬาสามารถตอบสนองต่อปัญหาความต้องการของประชาชนในท้องถิ่นได้ปานกลาง (70.84% ของโครงการในแผนที่ตั้งไว้) และยังมีโครงการในแนวทางการพัฒนาการท่องเที่ยวในจังหวัดชลบุรีให้ได้มาตรฐานสากลการพัฒนาเยาวชนในจังหวัดชลบุรีให้ไปสู่ความเป็นเลิศด้านกีฬาเพื่อการอาชีพได้ที่จะต้องดำเนินการอย่างต่อเนื่องในแผนพัฒนาปีต่อ ๆ ไป

(3) ยุทธศาสตร์ที่ 3 การพัฒนาโครงสร้างพื้นฐานและพัฒนาโครงข่ายคมนาคมขนส่ง

โครงการตามยุทธศาสตร์ที่ 3 การพัฒนาโครงสร้างพื้นฐานและพัฒนาโครงข่ายคมนาคมขนส่งสามารถตอบสนองต่อปัญหาความต้องการของประชาชนได้ดีมาก (84.92% ของโครงการในแผนที่ตั้งไว้) และบรรลุวัตถุประสงค์ตามยุทธศาสตร์ และเป็นไปตามแนวทางการพัฒนาประจำปีที่กำหนดไว้

(4) ยุทธศาสตร์ที่ 4 การพัฒนาเศรษฐกิจตามหลักปรัชญาเศรษฐกิจพอเพียง

โครงการตามยุทธศาสตร์ที่ 4 การพัฒนาเศรษฐกิจตามหลักปรัชญาเศรษฐกิจพอเพียงสามารถตอบสนองต่อความต้องการของประชาชนในท้องถิ่นได้ปานกลาง (66.67% ของโครงการในแผนที่ตั้งไว้) และยังมีโครงการในแนวทางการสร้างความเข้มแข็งของชุมชนอีกมากที่ต้องดำเนินการต่อเนื่องในแผนพัฒนาท้องถิ่นประจำปี ต่อไป

(5) ยุทธศาสตร์ที่ 5 การป้องกันปราบปรามและฟื้นฟูผู้ติดยาเสพติดการรักษาความปลอดภัยในชีวิตและทรัพย์สิน

โครงการตามยุทธศาสตร์ที่ 5 การป้องกันปราบปรามและฟื้นฟูผู้ติดยาเสพติดการรักษาความปลอดภัยในชีวิตและทรัพย์สินสามารถตอบสนองต่อความต้องการของประชาชนในท้องถิ่นได้ปานกลาง (73.69% ของโครงการในแผนที่ตั้งไว้) และยังมีโครงการในแนวทางการรักษาความสงบภายในและแนวทางการสร้างความเข้มแข็งของชุมชนอีกมากที่ต้องดำเนินการอย่างต่อเนื่องในแผนพัฒนาปีต่อไป

(6) ยุทธศาสตร์ที่ 6 การจัดการสิ่งแวดล้อม

โครงการตามยุทธศาสตร์ที่ 6 การจัดการสิ่งแวดล้อมสามารถตอบสนองต่อความต้องการของประชาชนในท้องถิ่นได้ปานกลาง (76.93% ของโครงการในแผนที่ตั้งไว้) และยังมีโครงการในการปรับปรุงและดูแลทรัพยากรธรรมชาติและสิ่งแวดล้อมให้ดียิ่งขึ้น การเพิ่มพื้นที่สีเขียวในชุมชนเมือง การหาแนวทางในการกำจัดขยะมูลฝอยและสิ่งปฏิกูลอย่างมีประสิทธิภาพที่จะต้องดำเนินการอย่างต่อเนื่องในแผนพัฒนาปีต่อไป

(7) ยุทธศาสตร์ที่ 7 การบริหารจัดการตามหลักธรรมาภิบาล

โครงการตามยุทธศาสตร์ที่ 7 การบริหารจัดการตามหลักธรรมาภิบาลสามารถตอบสนองต่อความต้องการของประชาชนในท้องถิ่นได้ดีมาก (100.00% ของโครงการในแผนพัฒนาที่ตั้งไว้) และบรรลุวัตถุประสงค์ตามยุทธศาสตร์ และเป็นไปตามแนวทางการพัฒนาประจำปีที่กำหนดไว้

4. ข้อเสนอแนะในการจัดทำแผนพัฒนาท้องถิ่นในอนาคต

4.1 ผลกระทบนำไปสู่ออนาคต

1. เกิดการพัฒนาที่ล่าช้า เพราะการดำเนินงานต่าง ๆ ขององค์กรปกครองส่วนท้องถิ่นต้องผ่านกระบวนการหลายขั้นตอน สลับซับซ้อน

2. ประชาชนยังขาดความรู้ ความเข้าใจในการมีส่วนร่วมในการพัฒนาท้องถิ่น และอาจดำเนินการได้ไม่ทันกับความจำเป็นเร่งด่วน ในการช่วยเหลือประชาชน เนื่องจากกระบวนการจัดทำแผนพัฒนาท้องถิ่นที่มีความยุ่งยากซับซ้อนมากขึ้น

3. ปัญหาความต้องการของชุมชนอาจไม่ได้รับการแก้ไขอย่างตรงจุดเพราะข้อจำกัดของระเบียบกฎหมายที่ทำให้ยาก และบางเรื่องอาจทำไม่ได้

4. ปัญหาการดำเนินงานโครงการไม่ทันตามปีงบประมาณ เนื่องจากเงินงบประมาณรายรับไม่เข้าตามกำหนด หรือล่าช้าทำให้การดำเนินงานไม่เป็นไปตามแผนงานที่ตั้งไว้

5. การจัดทำโครงการมีจำนวนมากไม่สอดคล้องกับงบประมาณที่ได้รับการจัดสรรในแต่ละปี

4.2 ข้อสังเกต ข้อเสนอแนะ ผลจากการพัฒนา

1. การจัดทำแผนพัฒนาท้องถิ่นควรพิจารณางบประมาณ และคำนึงถึงสถานะการคลังในการพิจารณาโครงการ/กิจกรรม ที่จะบรรจุในแผนพัฒนาท้องถิ่น

2. ควรเร่งรัดให้มีการดำเนินโครงการ/กิจกรรม ที่ตั้งในข้อบัญญัติงบประมาณรายจ่ายให้สามารถดำเนินการได้ในปีงบประมาณนั้น

3. องค์การบริหารส่วนจังหวัดควรพิจารณาตั้งงบประมาณให้เพียงพอ และเหมาะสมกับภารกิจแต่ละด้านที่จะต้องดำเนินการ ซึ่งจะช่วยลดปัญหาในการโอนเพิ่ม โอนลด โอนตั้งจ่ายรายการใหม่

4. การตั้งงบประมาณส่วนใหญ่ เน้นหนักในการพัฒนาโครงสร้างพื้นฐานและการพัฒนาคุณภาพชีวิต ควรเพิ่มงบประมาณไปใช้ในการจัดการสิ่งแวดล้อมให้มากขึ้น เนื่องจากจะมีปัญหากระทบอย่างมากต่อประชาชนในอนาคต



องค์การบริหารส่วนจังหวัดชลบุรี
กองทุนศาสตร์และงบประมาณ ฝ่ายนโยบายและแผนงาน
โทร./โทรสาร 038-398031 www.chon.go.th